ECIO EN TODO EL PAIS
30 centavos

LA NACION

Edición en 3 secciones

AÑO IX. AGUSTINAS 1253 - 1269 TELEFONO INGLES 3112 - 3114 | SANTIAGO DE CHILE, DOMINGO 7 DE MARZO DE 1926 SUSCRICION: Por un año $ 90.— Por 6 meses, $ 48. Por 3 meses, $ 26.—Por un año, extranjero, $ 150. N.o 3,339

EL PROGRAMA PARAMOUNT 1926

QUE EXHIBIREMOS ESTE AÑO REPRESENTA UN COSTO DE

400 MILLONES DE PESOS

TANTO COMO LA MITAD DEL PRESUPUESTO NACIONAL

ESTA SERA LA PRODUCCION MAS GRANDE DE 1926

Los mejores teatros buscan las mejores películas, y es por eso que la Paramount ha firmado contratos por toda su producción con el TEATRO VICTORIA, el más elegante y aristocrático de Chile y con la Sociedad Aurelio Valenzuela Basterrica y Compañía, propietaria de los importantes coliseos: ESMERALDA, SETIEMBRE, BRASIL, O'HIGGINS Y SETIEMBRE DE VALPARAISO.

104 PRODUCCIONES PARAMOUNT SERAN ESTRENADAS SIMULTANEAMENTE CON NEW YORK

EMPRESARIOS DE LA REPUBLICA

SI QUEREIS PRESTIGIAR AUN MAS VUESTROS TEATROS EXHIBID TODAS Y CADA UNA DE LAS PELICULAS ABAJO INDICADAS

PUBLICO:

SI QUEREIS PRESENCIAR ESPECTACULOS DE ARTE EXIGID PELICULAS PARAMOUNT

Detálle completo del programa Paramount 1926

SUPERPRODUCCIONES

EL PEREGRINO: Greta Nissen, Torrence, Beery, William Collier Jr.

EL OCASO DE UNA RAZA: R. Dix, L. Wilson, W. Beery; Director: George B. Seitz.

JUANA DE ARCO: Wallace Reid, Geraldine Farrar.

HIJA DE ISRAEL

PARAISO PROHIBIDO: Pola Negri.

TIMIDO DE LAS POLLERAS: Harold Lloyd.

PRODUCCIONES DE GLORIA SWANSON

MADAME SANS GENE

UN ESCANDALO EN SOCIEDAD

ESCLAVA DEL PASADO

DELIRIO DE GRANDEZAS

FAVORITA DE LA LEGION

PRODUCCIONES DE LA CATEGORIA "B"

ESCOBAS NUEVAS	Wm. de Mille, Love-Haver
TENTACIONES	Wm. de Mille, Daniels, Hamilton
HIJOS PREDILECTOS	Meighan, Lee
FUERZA DEL QUERER	Meighan, Lee, Beery
SUERTE IRLANDESA	Meighan, Wilson
HOMBRES QUEDOS	Meighan, Virginia Valli
BESOS A GRANEL	Dix, Powell
EL 13 DE LA BUENA SUERTE	Dix, Ralston
PERSECUSION FEMENIL	Dix, Ralston
EL MATRIMONIO ES ASI	Daniels, Frank Morgan
NOVIOS EN CUARENTENA	Daniels, Farrison Ford
SENDEROS AL PARAISO	Griffith, Compson, Beery
LAS Ligas COMPROMETEDORAS	Griffith, Dana
EL CLUB DE LOS SOLTEROS	Griffith, Reynolds
MANOS ARRIBA	Griffith, Love
UN LINCE	Griffith, Norton, Power
LA FRANCESITA	Joyce, Brian, Ralston
DIVORCIO PREVENTIVO	Agnes Ayres
EL MAL DE LAS ESPOSAS	Vidor, Moore, Ralston
LAS MEJORES FAMILIAS	Ralston, Baxter, Williams
LA MODISTILLA PARISIENE	Joy, Harris, Montt
LA CUMBRE DEL MUNDO	Griffith, Dana
EL SOBRE SELLADO	Griffith, Dana
LENGUAS DE FUEGO	Meighan, Love
EL GOLPE DE LA MUERTE	Richard Dix
SECRETO DE EVA	Betty Compson
LA CALLE DEL OLVIDO	Marmont, Brian, Hamilton
ARPILLERA Y ARMIÑO	Alice Terry

Paramount
Pictures

SUPERPRODUCCIONES

LA CAMA DE ORO: Cecil B. de Mille, La Rocque, Reynols, Rich, Kosloff.

AQUELLA MUCHACHA: David W. Griffith, Dempster, Fields, Kirwood, H. For.

EL DIABLO SANTIFICADO: R. Valentino, Naldi, D'Algy, Jean del Val.

COBRA: R. Valentino, Naldi, Eillen Percy.

HOMBRE MOSCA: Harold Lloyd

CACASENO ESTUDIANTE: H. Lloyd

PRODUCCIONES DE POLA NEGRI

MARIPOSA

PASION DE ORIENTE

SOMBRAS DE PARIS

LA HECHICERA

FLOR DE DOLOR

PRODUCCIONES ESPECIALES

UN BESO PARA CENICIENTA	Betty Bronson, Moore, Ralston
PETER PAN	Betty Bronson, Torrence, Ralston
EUREKA	Betty Compson, Cortés, Torrence, Beery
SIETE LLAVES	Douglas Maclean, Edith Roberts
UNA CHICA MODERNA	Bebé Daniels, Rod La Rocque
EL ESPAÑOL	Ricardo Cortés, Jetta Goudal
EN NOMBRE DEL AMOR	Greta Nissen, Cortés, Beery, Hatton, Chapman
LA VENUS AMERICANA	Esther Ralston, Ford Sterling
EL MANIQUI	Alice Joyce, Zasu Pitts, Baxter
NEW YORK NOCTURNO	Rod La Rogue, Gish, Torrence
LA BAILARINA Y EL IMPOSTOR	Betty Compson
SINFONIA FANTASTICA	Horton, Ralston
LA MUJER AJENA	Dix, Adanms, Hamilton
NOBLEZA OBLIGA	Cortéz, Daniels
PERDIDA Y GANADA	Wm. de Cille, Menjou, Nissen

Producciones de la Categoría "C"

LA HORDA ARROLLADORA	Holt, Wilson, Beery, Hatton, Ogle
VOLUNTAD TRIUNFANTE	Holt, Wilson, Beery, Torrence
DE TAL PALO TAL ASTILLA	Baxter, Hatton, Love
POTROS INDOMABLES	Holt, Dove, Beery, Fairbanks Jr.
EL CAMINO ANTIGUO	Dove, Holt, Love
CUALQUIER MUJER	Alice Terry, Lawson Butt
MAR PICADO	Wilson, Beery, Baxter, Haver
NAUFRAGIO	Mason, Hatton, Marmont, Beery
AVENTURA	Moore, Beery, Hatton, Johnson
LA COLINA ENCANTADA	Brian, Holt, Vidor, Beery
EL DIVORCIADOR DIVORCIADO	Vidor, Miers, Moore, Fazenda
VIAJE DE NOVIOS ALREDEDOR DEL MUNDO	Varios
10 PROGRAMAS COMICOS	

EL ARTE DEL MUNDO SOSTIENE A LA **Paramount**

ESTADO
250
SANTIAGO

Avisos Oficiales de la Paramount Films S.A.

CHILE
PERU
BOLIVIA

GUIA PROFESIONAL

ABOGADOS

ROBERTO CRUZ
Causas criminales. Catedral 1275.

LUIS ALBERTO CASTRO
Morandé 291. Oficina 54.

FEDERICO DUNCKER BIGGS
Huérfanos 833. Altos Banco Germánico. Casa 319. Teléf. 293.

FERNANDO GUZMAN VERGARA
Agustinas 1143. Of. 37. Teléfono 3037.

OSVALDO MEVIA
Morandé N.o 244. Casilla 1881.

BERNARDINO LEIVA
OTTMAR STEGMAIER
Bandera N.o 537. Casilla 2038.

MANUEL MERINO E.
Bandera 166. Teléfono 2077. Casilla 2407. De 10 a 12.30 A. M., y 4.30 a 6.

NICOLAS MARAMBIO MONTT
San Antonio 570. Casilla 2699.— Asuntos civiles, especialmente mineros.

VICENTE MOLINOS GAETE
Agustinas 1148. Teléfono 2110.— De 11-12, 3-5.

Héctor Arnaldo Guerra
Nulidades matrimoniales. Divorcios, juicios criminales. Galería Alessandri 24. Teléfono 4352.

BERNARDO MUÑOZ LATORRE
Causas civiles y criminales. Huérfanos 761.

ROBERTO DE PETRIS
Galería Alessandri 28 A. Teléfono 156. Casilla 4044.

ANTONIO PLANET O.
Especialmente cuestiones comerciales. Estudio: Estado 91. Casilla 4034. Teléfono 1137.

LUIS MANUEL RODRIGUEZ
Abogado. Amunátegui 235.

SALAS ROMO HNOS.
LUIS Y VICTOR A. SALAS ROMO
Compañía 1325. Teléfono 1637.— Casilla 2331.

ANIBAL ROGEL ARRIZAGA
LUIS MORALES ZUAZNABAR
Abogados. Bandera 553. Casilla 2996. Teléfono 2177.

HUMBERTO SALGADO
Criminalista. Causas civiles, nulidades matrimonio. Antic'pa fondos. San Pablo 1417.

LISANDRO SANTELICES
Abogado. Huérfanos 1112, oficina 15 altos. Banco Nacional. Teléfono 231.

HUMBERTO YAÑEZ VELASCO
Morandé 822. Teléfono 1614.

MEDICOS

Dr. ALCAINO
Regresó de Europa. Oídos, nariz, garganta, vías lacrimales. Especialista Hospital Salvador y Niños.— 3 a 6. Dieciocho 314. Teléfono 257.

Dr. ARTURO ALBERTZ
Enfermedades de señoras. San Antonio 275. De 3-4.

Dr. CARLOS D. AGUIRRE
Especialmente vías urinarias, venéreas, sífilis. Carmen 191. Consultas: 5 a 7.30 P. M.

Dr. AMENABAR OSSA
Oculista, 14 años Europa, 2 años médico-director Hospital Ojos Condado Stanford (Inglaterra). 21 de Mayo 573. De 2 a 4. Teléfono 603.

INSTITUTO DE SALUD
Cisterna (Población Nueva España). Destinado al diagnóstico y tratamiento de las enfermedades nerviosas y mentales. Dirigido por el doctor Fontecilla, Santiago, Delicias N.o 1626. Electricidad médica, baños, etc.

Dr. LEONCIO ANDRADE
Medicina general, San Diego N.o 31. De 2 a 3. Teléfono 45[illegible].

Dr. ARNELLO
Cirugía, anestesia general, venérea. García Reyes 17. De 12 a 3. Hospital San Vicente 4-6.

Dr. ITALO ALESSANDRINI
Cirugía y ginecología. Consultas de 1 a 3. Merced 323. Teléfono 3555.

ASISTENCIA MEDICA
Alameda 1248
Vías urinarias. Enfermedades ojo. Inyecciones. Curaciones. Atiéndese 2 a 6.

Dr. BUNSTER
Ayudante clínica ginecológica. Cirugía, enfermedades señoras 2 a 3 ye media. Santa Rosa 86. Teléfono N.o 2476.

Dr. BORQUEZ SILVA
Estudio Europa. Pulmón, corazón, estómago, intestinos. Rayo X. 3 a 6 Arturo Prat 80. Teléfono 19, Matadero.

Dr. RIFFO BUSTOS
Estudios Europa. Medicina interna. Preferentemente corazón y estómago. De 2 a 5. Cochrane 182.

Dr. BISQUERT
Vías Urinarias. Sífilis. Moneda N.o 859. 3 a 6. Casilla 968.

Dr. BRONFMAN
Estudios Europa. Ayudante clínica quirúrgica. Hospital San Vicente Cirugía. Enfermedades señoras. Venéreas 4-6. Cienfuegos 68. Teléfono 3457.

Dr. RAMON BRIONES C.
Cirugía. Catedral 1165, 3.o piso. De 5 a 6. Residente Hospital San Vicente. De 2 a 4.

Dr. ROBERTO BALTRA G.
Medicina general. Vías Urinarias. 3.30 a 6. Ahumada 11. Teléfono 170 Parque.

Dr. BEAUMONT
Ayudante servicio ginecolodía. Hospital Salvador. Santo Domingo N.o 1245. De 3 a 5.

Dr. BULNES
Medicina interna, especialmente pulmón. Rayos X. De 3 a 4. Compañía 1873. Teléfono 98, Palma.

Dr. BRAG ACASTILLO
Regresó Europa. Rayos X. Medicina general, niños: 9 a 10 y de 1.30 a 4.30. Merced 136. Teléfono N.o 1323.

Dr. BARRENECHEA
Oculista. Especialista oídos, nariz, garganta Huérfanos 801. Regresó.

Dr BARAÑAO GAZMURI
Ayudante Ginecología. Hospital Salvador. Cirugía señoras. Sífilis. Lira 938. De 3 a 6.

Dr. MARIANO BAHAMONDE RUIZ
Cirugía Ginecología. 1-3. Cochrane 86. Domicilio Delicias 1230.

Dr. F. CASTAÑEDA IGLESIAS
Ex-médico Hospital Niños. Compañía 1830. Teléfono 854. De 1.30 a 3.30.

Dr. HECTOR CORONA T.
Bronquios y pulmón. Asma. 4 a 6. Delicias 868. Teléfono 3438.

Dr. ALDO CONTRUCCI
Estudios Europa. Medicina interna. Sífilis. Nataniel 142. 2.30 a 4.30 Jefe clínica, prof. Breckmann. Teléfono 8340.

Dr. EDUARDO CRUZ COKE S.
Medicina interna. Merced 805. De 4.30 a 6.30. Teléfono 4905.

Dr. LEONIDAS CORONA T.
REGRESO DE EUROPA
Laboratorio Clínico: Delicias 869, Teléfono 2483
REACCION WASSERMAN
Químico-Bacteriología
AUTO-VACUNA

Dr. LEON CHONCHOL
Medicina general. Rayos X. Sífilis, piel, venéreas. Gálvez 61. Consultas de 3 a 5. Regresó.

Dr. CROIZET
Londres 38, entre Serrano y San Francisco. Teléfono 487. Consultas: 1 a 3

Dra. JUANA DIAZ MUÑOZ
especialista enfermedades señoras y niños; 2 a 4. Claras 346. Teléfono 4908.

Dr. EDUARDO DE RAMON
Profesor extraordinario ginecología. Estudios Europa. Cirugía, señoras, partos. 2 a 4, Agustinas 1606. Teléfono 3623.

Dr. RODRIGO DONOSO GAETE
Médico Hospital Salvador. Medicina interna. 1.30 a 3, menos Sábados. Amunátegui 22. Domicilio: Ejército 134. Teléfono 2306.

Dr. IGNACIO DIAZ MUÑOZ
3 a 6. Bandera 574. Teléfono 3424. Medicina general. Vías urinarias.

DOCTOR DOUBAS
Providencia 1936. Teléfono 308. Consultas 1 1|2 a 3.

Dr. CARLOS DOREN
Enfermedades señoras, consultas: 1 a 4. Monjitas 536. Teléfono 2571.

Dr. JOSE DONOSO
Medicina del Hospital del Salvador. Santo Domingo 739. De 2 a 6. Teléfono Los Leones 109.

Dr. DRECKMANN WEST
Medicina general. Sífilis. Consultas. Catedral 1165. 2 a 5. Teléfono 1442.

Dr. RICARDO DONOSO
Corazón, pulmón. Regresó Europa. 2.30 a 4.30. Agustinas 619.

Dr. DIMITSTEIN
Agustinas 1308, esquina Teatinos. Rayos X. Medicina general. Corazón, pulmón, estómago e hígado. 1 a 4. Teléfono 3343.

Dr. ESPINA
Rayos X. Medicina interna. Estudios Europa. Catedral 1425. Teléfono 3102. De 1.30 a 4.

Dr. ESPILDORA LUQUE
Oculista. Estudios Europa. De 3 a 6. Delicias 414.

Dr. Carlos Garcés B.
Delicias 1276. Teléfono 3747. Exámenes químicos, bacteriológicos. Reacción Wasserman. Medicina interna. 5.30 a 6.30.

Dr. FUENZALIDA BRAVO
Niños. Merced 560. Teléfono 1721. 2 a 4.

Dr. FONTECILLA
Delicias 1626. Durante su permanencia en Europa. Atiende su clientela el doctor Rojas Carvajal.

Dr. FUENZALIDA CORREA
Cirugía, señoras. Partos 2 a 6. Huérfanos 745. Teléfono 462.

Dr. GLEISSNER
Medicina interna de 2 a 6. Castro 26. Casilla 2464.

Dr. RICARDO GUNTHER
Ayudante clínica ginecología. Partos, enfermedades señoras. Av. España 696. De 3-4. Teléfono 253. Parque.

DOCTOR GIANELLI
ESTUDIOS EUROPA
SIFILIS PIEL VIAS URINARIAS
21 de MAYO 562
CONSULTA de 2 a 6.

ENFERMEDADES DE LA PIEL
SIFILIS Y VENEREAS
Rayo ultra-violeta. Radioterapia.
Dr. Félix Grohnert B.
Ejército 391. De 2 a 6.

Dr. VICTOR M. GAZITUA
Partos, enfermedades de señoras.— Trasladóse Agustinas 576. De 3 a 4 Teléfono 976.

Dr. GREENE
Estudios Europa. Cirugía y Ginecología. Calle París 609. (Manzana residencial, San Francisco). 2 a 4. Teléfono 2560.

Dr. ANIBAL GREZ
Oídos, nariz, garganta. De 1.30 a 3.30. Merced 824. Teléfono 4512.

Dr. A. GORGEWSKY S.
Médico jefe Policlínico, medicina interna. Hospital San Juan de Dios. Pulmón, estómago, hígado, intestinos. Avenida Brasil 53. De 2 a 5. Regresó.

Dr. GUSTAVO GIRON L.
Cirugía y ginecología. Brasil 32. Teléfono 3126. De 1 a 3.

Dr. AGUSTIN INOSTROZA
Cirugía general, especialmente niños. Catedral 2851. De 3 a 4. Teléfono 446. Estación.

Dr. ROBERTO JARAMILLO
Ejército 707. Teléfono 142. Parque.

Dr. ARNULFO JOHOW
Estudios Europa. Cirugía y ortopedia. Adultos, niños, 3-4. Santo Domingo 1523. Teléfono 1033.

DOCTOR HERRERA ROGER
Regresó de Europa. Enfermedades de niños. Delicias 2558. Teléfono 2679.

INSTITUTO RADIOLOGICO
Dr. Adolfo Kaplan
Radioscopía, radiografía, radioterapia, aplicaciones radium. Estudios Europa y en EE. UU. Huérfanos 1466.

Dr. A. KORNER ANDWANTER
Estudios Estados Unidos. Cirugía. ortopedia, 10 a 12 A. M. Santo Domingo 614.

Dr. KRUMBACH
Titulado Chile. Alemania. Enfermedades señoras, partos, sífilis, 3-5.— Huérfanos 1253. Teléfono 44. Los Leones.

Dr. TEODORO LEIBLE
Enfermedades nerviosas. Medicina interna. Electricidad médica. De 2 a 6. Olivos 749.

Dr. H. LEA PLAZA
Estudios Europa. Compañía N.o 2115. De 3 a 6. Teléfono N.o 3880

Dr. LABRA LETELIER
Nariz, garganta, oídos, consultas de 2 a 5. Compañía 1361.

Dr. ARMANDO LEON L.
Cirugía. Compañía 1909. Martes, Jueves, Sábado 1-3. Teléfono 3846.

Dr. LOIS
San Pablo 1236. Medicina general. Vías urinarias. Sífilis. De 3 a 5.

Dr. LAVAL
Medicina interna. Lord Cochrane 340. De 1 y media a 3 y media.

Dr. GMO. MORALES BELTRAMI
Enfermedades niños. Trasladóse Catedral 2360. De 4 a 6. Menos Martes. Teléfono 456. Estación.

Dr. OSCAR MELENDEZ
Medicina interna. Sífilis. Santo Domingo 1036. De 2 a 4: y 21 de Mayo 578. De 4 a 6. Teléfono 3331.

Dr. O. MORAGA FUENZALIDA
Regresó Europa. Niños. Luz ultravioleta, 3. 30 A. Cochrane 118.— Teléfono 2304.

ENFERMEDADES DEL CORAZON
Dr. Mahotiere
Estudios en Europa. Compañía 1973. Consultas de 1 a 4. Rayos X. y Laboratorio.

Dr. JUAN MARIN
Cirugía, enfermedades venéreas. Teléfono 4051. Catedral 1165. De 3 a 5.

Prof. Dr. B. MUÑOZ PAL
Cirugía general Santo Domingo 1418. Consultas de 3 a 4 P. M.

Dr. MUÑOZ VALENZUELA
Residente Hospital Niños. Tuberculosis infantil. Matucana 302. 3 a 4. Teléfono 443. Estación.

Dr. MALBRAN
Enfermedades mentales y nerviosas. De 3 a 4. Se trasladó a Huérfanos 1880.

Dr. MORALES VILLABLANCA
Piel. Sífilis, venéreas. Medicina general. Exámenes sangre. 4 a 6. Merced 486.

Dr MANUEL MORENO
Medicina general. Pulmón, Estómago, Neumotórax artificial. San Francisco 155. 2 1|2 a 4 1|2.

Dr. JUAN MONTENEGRO M.
Enfermedades niños. Luz ultra-violeta. Compañía 1774 Teléfono 3130.

Dr. ALBERTO PANATT
Pulmón, corazón, estómago, hígado. Rayos X. Teléfono 1211. Delicias 1416. De 2 a 4.

Dr. LUIS QUIROGA
Medicina general Consultas: 4 a 630. Catedral 1458. Teléfono 3700.

ALBERTO RAHAUSEN
Cirugía general. Compañía 2928. Teléfono 192. Estación. De 2 a 4.

Dra. FRESIA ROSAS DE BEHM
Señoras y niños. Ahumada 47. De 2 a 6.

SANATORIO
Clínica particular, doctor Riveros. Medicina. Operaciones. Partos. Matta 586.

Dr. ALBERTO SANTANDER
Estudios Europa. Medicina interna, estómago, intestinos. Rayos X. Bandera 756. 3 a 5.

Dr. CESAR RODRIGUEZ LEON
Medicina interna. Enfermedades de niños. Catedral 2607. 1 a 2 y Bascuñán Guerrero 1013. 4 a 5.

Instituto M. T. Sanitas
INSTITUTO M. T. SANITAS
AGUSTINAS 1955
RADIO-TERAPIA, RAYOS X. —
LUZ ULTRA VIOLETA, APLI-
AUTO-VACUNAS

Dr. SCROGGIE
Especialidad enfermedades de niños Jefe de la Clínica de Niños Universidad de Chile. Consultas de 2 a 4 de la tarde. Rosas 1157. Teléfono 4583.

Dr. B. NUÑEZ ZAMORA
Señoras. Partos. 2-4. Matucana 289. Teléfono 291. Estación.

Dr. OREGO PUELMA
Médico Hospital San Juan de Dios. De 3.30 a 5.2. Agustinas 1314. Teléfono 1317.

Dr. LUIS OPAZO P.
Jefe Policlínico Niños. Compañía 2807. Teléfono 48. Estación.

Dr. MARCIAL PARADA
Oídos, nariz, garganta. De 3.30 a 6. Santo Domingo 831. Teléfono 136. Ñuñoa.

JULIO A. PAREDES P.
Especialmente enfermedades señoras. Medicina, cirugía. Brasil 47. De 2 a 4.

Dr. DAVID PULIDO
Enfermedades niños Santo Domingo N.o 1790. Teléfono 2152. De 1 a 3.

PENSIONADO
"JESUS D PRAGA"
Avenida Manuel Montt 1549. Teléfono 63, Santa Elena
Fundado 1916. Para tratamiento diagnóstico, enfermedades mentales. Intoxicaciones. Edificio ad-hoc. Todas comodidades. Gran Parque, personal especializado.

Dr. DANIEL PRIETO
Oculista
Estudios en Europa. Compañía 1361. Consultas: de 2 a 4. Teléfono 4350.

Dr. PRUNES
Estudios Europa, jefe clínica piel, sífilis, venéreas. Merced 490. Casilla 1324.

Dr. KELLMUTH SIVEERS W.
Médico cirujano. Domicilio, Molina 623. Morandé 742. De 2 a 3.30.

Dr. CARLOS SEAMAN
Médico cirujano Consultas 1.30 a 4. Trasladóse Dilicias 825.

WALDEMAR SOMMER P.
Vías urinarias, sífilis. Consultas: 4 a 6. Teléfono Inglés 4774. Santo Domingo 753.

Dr. OTTO SCHWARZENBERG
Enfermedades niños. 2 a 3. Santo Domingo [illegible] Teléfono 1038.

Dr. SANHUEZA
Enfermedades de niños. Castro 88. Teléfono 2543.

Dr. STOLTING
Oculista. Médico recibido Alemania Chile. Moneda 627. De 3 a 6.

Dr. TANNEBAUM
Medicina interna y niños. Consultas 1 a 3. Compañía 1509. Teléfono 1416.

Dr. TORRES TORRES
Jefe clínica profesor Korner. Señoras y cirugía 2 a 6. Delicias 261.

Dr. RAUL VENTURA JUNCA
Residente Hospital Salvador. Medicina interna. Rayos X. 4.30 a 6. Riquelme 140. Teléfonos 3828 y 395.

Dr. VILLAGRA
Estudios en Europa. Unicamente pulmón. Rayos X. Pneumotorax Helioterapia. Dieciocho 437-A. De 2 a 5.

Dr. J. M. VERGARA KELLER
Partos, ginecología. Estudios especiales Europa. Agustinas 323. De 2-4. Teléfono 2855.

Dr. G. E. VIDAL S.
Delicias 2552. Teléfono 245. Estación. De 2-4.

Dr VEGA MACHER
Exclusividad pulmón. Lunes y Miércoles. De 8 a 8.30. Nataniel 109.

Dr. JAIME VIDAL OLTRA
Pulmón, corazón, estómago. Laboratorio: 3-4. Miraflores 590, esquina Santo Domingo. Teléfono 2006.

Prof. Dr. VARGAS SALCEDO
Regresó Europa. Cirugía. Compañía 2499. Teléfono 1060.

Dr. VICUÑA HERBOSO
Ayudante clínica Prof. Prado Tagle Hospital San Vicente. Medicina interna. Enfermedades corazón. Martes Jueves. Sábado 3.30 a 4.30. Almirante Barroso 270. Tel. 1058.

Dr. YAÑEZ G.
Estudios Europa. Piel. sífilis, venéreas. Trasladóse Merced 559. De 2 a 5. Casilla 618.

Dr. WAUGH
914. Estudios Europa. Internas. 606. Venéreas. Sífilis. Wasserman. Compañía 1858. 3 a 4.30. Permanecerá en Santiago durante vacaciones.

Dr. WEINSTEIN
Estudios Europa. Enfermedades de la piel, sífilis y venéreas. Radioterapia.
Agustinas 357. De 2 a 5.

Dr. WIREN
Oídos, nariz, garganta. Compañía N.o 1606. De 2 a 5.

DENTISTAS

EDISON ROSSEL
Cirujano [illegible] Monjitas 733.

GUILLERMO AHUMADA
Dentista. Claras 380. Plazuela de la Merced. Teléfono 4318. Casilla 2206.

Dr. CERDA LOPEZ
Ahumada 11. Teléfono 4221. Especialmente puentes, coronas. Extracciones somnoformo.

Dr. ADOLFO CHECHILNITZKY
Cirugía. Extracciones. Piorrea. Echaurren 87.

Dr. CLODOMIRO CONTRERAS
San Antonio 451. Teléfono 3692. Horas de consultas: 10 a 11 y de 3 a 6.

Dr. GALLARDO GONZALEZ
Estudios en Filadelfia. Consultas diurnas y nocturnas. Echaurren 26. No saldrá a vacaciones.

ALBERTO GONZALEZ
Estudios Filadelfia. Extracciones difíciles, indoloras. 9-11.30 y 3-7. Moneda 1051.

BENJAMIN JODOROWSKY
Santo Domingo 849.

OSCAR KLENNER DECKER
Dentista, ayudante de la clínica quirúrgica de la Escuela Dental. San Martín 456.

Dr. A. LENG
Jefe Clínica Pyorrea Escuela Dental. 2 a 6. Huérfanos 1616.

WENCESLAO MUÑOZ E.
Dentista. Tratamiento rápido. Extracciones sin dolor. San Diego 448.

ALFREDO MUÑOZ LOBOS
Extracciones sin dolor. Somnoformo. Puentes placas, tratamientos rápidos. Compañía 1852.

Dr. DANIEL SIGNORELLI
Cirujano dentista. Independencia 510.

Dr. N. TORRES ORTIZ
Dentista
Regresó.

Dr. C. VALENCIA COURBIS
Operaciones indoloras. Coronas. Puentes y dentaduras. Teatinos 50.

Dr. ENRIQUE SANSOT
Ahumada 11. Teléfono 4221. Horas: 9 a 12 y 3 a 7.

ARQUITEC

EDUARDO
Construcciones,
reparaciones. Huérf

OFICINA DE CON
Dirección o
LEOPOLDO NAVA
Morandé 67, Teléf
lla 880.

MUSIC

MARIA CRISTI
Concertista, da
Matta 586.

MATRON

GRACIELA CHAN
na, partos, inyecc
dicos. Cóndor 634.

MATRONA
Franklin 1479, Pa
inyecciones. Recib

MATRONA
Unicamente atiend
yecciones. Mujica
Vicuña Mackenna.

Dra. MERCEDES
Regresó extranjer
mos adelantos. Pa
Atenderá distingui
pensionado partic
Huérfanos 2744.

LIDIA E.
Maestranz
Atiendo partos,
da. Recibo pensio
5155.

H. IZQUIERDO
García Reyes 852,
tos, ginecología,

AMELIA
Consultas gratis,
pesos. ensionistas,

MATERNIDAD
Partos, curacione
provincias. San Die

MATERNIDAD
Flor Villaseca.
tas de provincias,
curaciones. San

MATRONA CLIN
Consultas gratuitas

SARA OSORIO
Matrona, partos y
sas 2254.

Mme. S.
Matrona francesa,
N.o 354.

PENSIONADO DE
Señora Reyes,
gista. Establecim
atendido cirujanos
Partos. Esmeralda

PENSIONADO
Mercedes Rojas,
Recibe enfermas.
sultas toda hora.

ANA G. VARGAS
Partos. Recibo
Americana 627, Te
ción.

CARMELA
Atiende llamados
Maestranza 433.

CARMELA
Partos, asistencia
cibe enfermas.

A. GEISSE,
Puericulturista,
trayendo últimos
curaciones, inyecc
mán, inglés, castellan

PENSIONADO
Establecimiento
enfermas de parto,
cios. Higiene, com
go 57.

M. URR
artos, asistencia
be enfermas. Carm
no 4113.

VARIO

CLINICA AL
Tratamiento sifilí
sus complicaciones
curaciones rápidas
nos; 10-12, noche
zación enfermos

LINGUE Y RAULI
PARA PISO, MUY SECO
1x2½ Mach., $ 0.80 cada uno
OFRECE
Barraca y Fábrica
"LA REPUBLICA"
DOMEYKO 2354. TELEFONO N.o 182 (PARQUE)

GARAGE
SE VENDE DE OCASION, POR NO PODERLO ATENDER
CASTRO 70, TELEFONO 1893
M—7

MUNICIPALIDAD DE SANTIAGO
Propuesta pública

De orden de la Intendencia Municipal, llámase a propuestas públicas para el suministro escalonado para el Matadero Público, hasta de un mil animales mensuales, que serán beneficiados para su venta en las carnicerías municipales. Bases y demás antecedentes se pueden consultar en el Departamento de Subsistencia y Tesorería Municipal.

Las propuestas se abrirán el día Lunes 22 de Marzo, a las 4 P. M., en la sala del señor Intendente Municipal.

El Tesorero Municipal.
M—19

MUEBLERIA
"La Argentina"
214 - BANDERA - 220
JOSE GURFINKEL
GRAN SURTIDO DE MUEBLES DE TODOS ESTILOS
FABRICA
CHILOE 1810

A precios más bajos que en todas las Mueblerías. Antes de hacer sus compras consulte mis precios.

PROPUESTAS PUBLICAS

Pídense propuestas públicas para dotar de local a la Escuela que a continuación se expresa del departamento de Santiago y por la renta anual que se indica dentro del siguiente radio:

Escuela N.o 103. Radio: Pinto, Avenida Independencia, López y Borgoño. Canon: $ 8,400.

Las propuestas se abrirán el Lunes 15 del actual, a las 3 P. M., en la Sección Locales de la Dirección General de Educación Primaria, en donde se darán los datos que se soliciten.

EL DIRECTOR GENERAL DE EDUCACION PRIMARIA
M—14

PROPUESTAS PUBLICAS

Pídense propuestas públicas para dotar de local a las oficinas de las Visitaciones de Escuelas de Santiago y de los servicios Médico y Dental. por la renta anual de $ 24,000 y dentro del siguiente radio: Santo Domingo, Amunátegui, Agustinas y Avenida Cumming.

Las propuestas se abrirán el Lunes 15 del actual, a las 4 P. M., en la Sección Locales de la Dirección General de Educación Primaria, en donde se indicarán las condiciones que deberá reunir el local y se darán los datos que se soliciten.

EL DIRECTOR GENERAL DE EDUCACION PRIMARIA
M—14

Población San Remo
— DE —
GREGORIO COSIDOY

Venta de sitios, situados en Santa Rosa pasado San Joaquín, en pleno corazón de Santiago, frente a la Fábrica de Vidrios. Sitios de 10x25, pagaderos con $ 40 mensuales; 10x35, con $ 60 mensuales. Hay de varias dimensiones, según deseos de los señores interesados. Con el pago de la primera cuota se hará entrega inmediata del sitio.

¡¡Unica ocasión de hacerse propietario sin gran desembolso y con las grandes facilidades que se conceden!!

Planos, folletos y demás informes al respecto, durante todo el día en

HUERFANOS 2917 Y LOS DOMINGOS EN LA MISMA POBLACION SAN REMO

NOTA.—Es conveniente poner en conocimiento de los señores interesados en la compra de sitios en esta Población, que soy el único dueño de ella, para que no se dejen sorprender en su buena fe por individuos faltos de escrúpulos.

M—7

GRAN RECLAME
TERNO FINO
(Camisir Inglés) $ 175.00
Sólo hasta el 15 del presente
Almacenes de
SASTRERIA CORONA
Portal Edwards, por Bascuñán 20-22-24
Teléfono Inglés 338 Est.
Mar.- 17

FOLLETIN (35)

LAS TENEBROSAS

Novela de ambiente ruso por **GASTON LEROUX.**

trovsk, cuando éramos tan pobres, que hicieras como el santo varón a quien llevaste en el coche a un pueblo vecino: "Hazte un santo como él y marcha... todo el mundo te creerá y se disputarán tus milagros". ¿No te lo he dicho?...

—¡Sí, madrecita!

—¿Y te ha resultado mal?... ¡Gricha, acuérdate de cuando éramos tan pobres!... ¡Pero la mano de Dios estaba sobre ti!... ¡Eso no hay que olvidarlo!... ¡Sin la mano de Dios y las hermosas damas, no se hubiera hecho nada!... ¡Ven que te peine, hombre de Dios! Parece que hubiese pasado una tempestad por tus cabellos... ¿Qué dirían las damas que están en el salón esperándote?... ¡Vamos, acércate un poco, padrecito!...

Rasputín sometió su espesa melena aceitosa a los cuidados de su esposa.

Era un capricho de ella peinar aquella hermosa cabeza de hombre... Aparte de eso, lo dejaba tranquilo, no apareciendo jamás en sus ejercicios misticorreligiosos y otros, demasiado astuta para molestarlo en lo más mínimo en su carrera, que se anunciaba tan bien y que había realizado ya tan bellas esperanzas.

La historia de Rasputín sobrepasa, en efecto, todo lo que pueda imaginarse, y basta trazar rápidamente sus principales peripecias para que quede demostrado una vez más que la imaginación de los novelistas es bien poca cosa comparada con ciertas realidades de la vida.

Gregorio Rasputín nación en 1871, de la familia más miserable entre las más pobres de su aldea. Su padre se llamaba Efim. Habíase agregado a su nombre, para constituirle un estado civil, el mote de "Rasputín". La casualidad hace bien las cosas. "Rasputín" quería decir "el disoluto", por alteración de la palabra rasputnik. El hijo iba a justificar plenamente el sobrenombre merecido ya por el padre. Y el triste individuo sacó partido de él más tarde, cuando para hacer cesar las bromas fáciles a que ese nombre y la vida desenfrenada de su portador provocaban fácilmente, la Zarina le hizo dar el nombre de "Novi", el Nuevo. Lo rehusó para conservar el viejo, del cual estaba orgulloso.

El joven Gregorio infringía a tal punto la moral, bastante relajada, sin embargo, de sus semejantes, que el tribunal de campesinos de Prokrovsk lo hizo azotar, en más de una ocasión, por delitos cometidos en perjuicio de sus vecinos, en connivencia con dos compañeros de su predilección: el jardinero Bernabé y Spiratchef.

Un día Gregorio tuvo que conducir en coche a una aldea vecina a un sacerdote que gozaba de gran reputación entre los campesinos. Aquel hombre de bien creyó poder convertir a Rasputín, y éste pareció prestarse a aquella difícil y honorable tarea; la verdad era que había comprendido, de acuerdo con su mujer, el partido que podía sacar de la explotación de los espíritus sencillos, afectando costumbres de cenobita y predicando buenas palabras.

En seguida adquirió marcado ascendiente sobre las mujeres, y bien pronto contó con numerosas magdalenas, a las cuales inculcó su extraño evangelio.

Hubo quejas, pero éstas no perjudicaron al innovador; al contrario. La autoridad eclesiástica llegó a prohibir al clero del lugar que instruyera a Gregorio. Su reputación se extiende como una mancha de aceite; acudían a él desde lejos, para besar su túnica, para hacerse curar. Y curaba. Las damas de Tobolsk se unían a los ingenuos campesinos.

Rasputín se hizo ambicioso. El superior del convento de Verkoturié, donde había hecho una corta permanencia, lo proveyó de una carta para el padre Juan de Cronstadt, otro curador muy de moda en aquella época, y con ella partió para la capital.

El padre Juan lo acogió muy bien y lo presentó a varios prelados que se dejaron seducir por la piedad del santo varón, que sólo hablaba por parábolas; y lo introdujo en la casa más difícilmente accesible de Petersburgo, la de la condesa Ignatief, salón de los príncipes de la iglesia y de los devotos, de altos funcionarios civiles y grandes jefes militares, donde, so pretexto de religión, se entregaban muy activamente a la política.

Rasputín llegó a ser muy pronto el oráculo de ese círculo; el campesino libertino, tartufo ignaro, fué decretado intérprete del Señor; se le consagró como intercesor, profeta, "parcela de la divinidad".

Se iba haciendo célebre, con una celebridad cuyos ecos llegaron a Tsarkoie-Selo por boca de una de sus primeras conquistas; aludimos a nuestra vieja conocida, la condesa Wyronzew.

Sabemos la continuación, lo que cuesta imaginar es el real poder de este hombre que hizo frente al mismo Santo Sínodo e hizo nombrar obispo a Bernabé, el compañero de los malos días de su infancia, el jardinero, con quien iba en otros tiempos a robar caballos.

¿Necesitamos decir que la gente afluía a su casa? Esquilaba a sus "ovejas" con un entusiasmo incansable... Por medio del oro, el partido alemán, tan poderoso entonces en Petrogrado, consiguió atraérselo; los lazos de devoción mística que lo unían ya a la zarina habían empezado esta fácil operación.

Una palabra suya convulsionaba los ministerios y la política exterior. En la corte se sintió un tiempo animadversión hacia el Japón, porque el grotesco consejero había dicho, viendo salir al embajador del gabinete del zar, que acababa de recibirlo en audiencia:

¡Desconfiemos de esos diablos!

Rasputín llegó hasta el cuartel general. Y se dirigió al gran duque Nicolás para persuadirlo de que hiciera cesar la guerra. Aunque éste supiera mejor que nadie todo el crédito de que gozaba Rasputín, el gran duque tuvo el hermoso rasgo de valor de hacerlo echar del cuartel general, hasta donde el intrigante había llegado, impulsado por aquellos de quien era el papagayo.

Regresemos ahora al comedor de Rasputín. La hermana de Bernabé, a quien había hecho su secretaria, entró como un vendaval; era una vieja y seca señorita que tenía al día la contabilidad del profeta y tomaba para él anotaciones sobre todas las personas que frecuentaban la casa.

La hermana de Bernabé estaba muy impresionada aquella tarde. Al entrar exclamó:

—¡Gricha! ¡El asunto del santo metropolitano no marcha! ¡El Santo Sínodo no quiere saber nada!... ¡Por lo demás, mi hermano, que acaba de telefonearme, estará aquí dentro de un momento!...

Rasputín escupió y dijo:

—Me meteré al Santo Sínodo en las botas. ¡Telefonea eso a tu hermano, de mi parte!

—¡Tú se lo dirás; ahí llega!

Se abrió una puerta y Bernabé, su antiguo compañero, que había compartido sus juegos de muchacho con Spriatchef, y de quien había hecho una especie de guardia de corps, entró diciendo que la condesa Wyronzew llegaba de Tsarkoie-Selo y pedía ser recibida inmediatamente. El gaspadine Manus también deseaba verlo sin tardanza.

—Haz esperar a la Wyronzew, ordenó Rasputín. ¡Me fastidia! ¡Me fastidian todos en Tsarkoie-Selo!

—Dice que te alegrarás.

—Haz entrar a Manus.

—¿Vas a recibir a Manus antes que a la condesa? Te estás volviendo loco, Gricha—exclamó la señora de Rasputín. Ella debe tener algo muy importante que decirte. Tu Manus nos aburre. Quiere ser "excelencia". ¿Habráse visto? "¡Excelencia! ¡Su excelencia el señor Manus! ¡Excelencia! Es
como para morir
maestro cantor. Un
¡Un nuevo rico! ¡En
siquiera sabe mont
¿Lo has visto en las
rro. Monta como u
¡Un verdadero perr
palizada! ¡Así es c
caballo tu Manus! ¡
ser excelencia? ¿Cu
—Cincuenta mil r
dió la hermana de
—Bien, mi queri
ve a decirle que tr
cuenta mil y será
mi buen amigo.
Spriatchef salió y
en seguida, anuncia
se había ido a busc
ta mil rublos.
—Lo puede hace
—¿Puedo hacer e
desa?
—Hazla entrar e
—Tu escritorio
cha. No se podría
un alfiler, y adem
pide ser recibida s
alegrarás.
Hazla entrar aquí,
ñora de Rasputín.
—¡Ha debido d
propina!—dijo Gricha
chef.
Este sonrió y abri
nía en ella un bille
blos.
La condesa entró y
to hombre en los lab
te, como se besa a

CRONICA LITERARIA

por ALONE

A VIDA XUAL CONMPORANEA", OR IVAN OCH (Edito- Internacio- al).

Hay una cuestión que domina toda la vida humana, de la cual derivan los placeres que la hacen amable y dolores que la hacen aborre-le, cuestión misteriosa cuyas ces no acaban de salir nunca fondo ser físico, moral, intelec-l, que influye en la manera de ar y en la manera de pensar ue es casi toda la manera de ir.

ravita sobre la criatura juncon los primeros movimiende la alimentación, anima o anima, ocultamente, los juede la infancia, estalla al abrirla flor de la vida, arrebata en torrente la juventud, se conde con el alma y con la sanmoldea los huesos y orienta vuelo de las impalpables iluies, hace el arte, la ciencia, costumbres, constituye el obde la aspiración a la fortucolorea el panorama visible, el invisible y sólo comienza eclinar después que ha empeo el decaimiento de la vejez, reviviendo, a veces, a la ruina l de las ambiciones y extinidose sólo con la muerte del viduo. Todo lo que encanta o menta el corazón del hombre sce pálido e insignificante junsu monstruosa hoguera y, ansu poderío, algunos, en otros apos, la han divinizado, y otros, la época científica, han llegado a identificarla con el principio mismo de la existencia y creen que es como la palpitación y la médula íntima del sér.

Sin embargo, está prohibido hablar de ella con franqueza. No se la puede nombrar por su nombre ante personas decentes y los padres no la mencionan nunca a sus hijos, excepto cuando se la prohiben y, aún para eso, adoptan precauciones de lenguaje. Se entiende que cada cual se preocupa profundamente de esa cuestión y, cada vez que puede, la estudia con ansia, la analiza sin cansarse y la da vueltas por todos lados; pero no figura en los programas de la enseñanza y su efigie está cubierta por siete velos de hipocresía, de dignidad, de convencionalismos. ¡Ay del que la toque! Las señoras martirizadas por los errores en que las indujo su ignorancia harán un gesto de altanera indiferencia y los caballeros capaces de arriesgar por ella su situación política, económica y social apartarán la vista con disgusto y harán cambiar de tema al imprudente. Se le relega a las clínicas de los médicos, donde se va a buscar remedio cuando ya no hay remedio, o a los confesonarios de los sacerdotes donde aquello se teje y desteje, tela interminable de una Penélope inmortal.

Pues bien, el libro del doctor alemán Iván Bloch, habla de ese asunto, oh! habla en dos largos tomos, de setecientas páginas, apretados de erudición y sabiduría, habla como sólo saben hacerlo los especialistas alemanes que se dedican toda la vida, día y noche, a estudiar el mismo problema. Ninguna reticencia, nada de medias palabras ni de púdicos alardes. Mira la cuestión bien de frente y dice el último resultado de sus investigaciones, enfoca los distintos problemas secundarios, va al infusorio, a la célula "que busca otra célula para formar con ella una sola molécula" y se remonta hasta los extravíos complicados de la anormalidad y el genio. Es enorme cómo una enciclopedia y crudo como un tratado de medicina. Está más allá de la decencia y parece ignorar la hipocresía, como la habría ignorado Adán antes del pecado.

Del éxito editorial obtenido por la obra de Bloch pueden dar testimonio sus doce ediciones, iniciadas en 1906 y la última de las cuales, lanzada en 1919, ha traducido al español, después que lo estaba a casi todas las lenguas, la **EMPRESA EDITORA INTERNACIONAL** radicada en Madrid, Berlín y Buenos Aires.

La prologa el doctor Marañón, una de las primeras figuras científicas y literarias de la Península, tipo muy simpático de hombre de ciencia auténtico que escribe bien.

Comparándola con las obras análogas de Forel, "La cuestión Sexual", y de Havelock Ellis, "Estudios sobre la Psicología Sexual", el prologuista la declara menos precisa, mejor dicho, menos concisa, que la del primero y menos filosófica que la del segundo, pero superior a ambas por la formidable extensión de sus informaciones concretas y la amplitud del plan que agota el asunto central y llega hasta el límite de los problemas accesorios. En realidad, resulta un poco abrumadora y se necesita el vibrante interés de sus páginas, nutridas de hechos y reflexiones, para resistir su lectura sin desfallecimiento.

Allí se encuentra todo lo que puede imaginarse, y algo más, precisamente, uno de los escrúpulos que asaltan al autor y al prologuista delante del libro es que esta historia natural del sexo y de sus perversidades supera mucho, como excitante de las curiosidades, a las novelas más eróticas; porque habla de todo lo que ellas hablan y no con invenciones sino con historias arrancadas de la realidad verdadera, tanto más inesperada, fantástica y rica que las creaciones de la pobre imaginación.

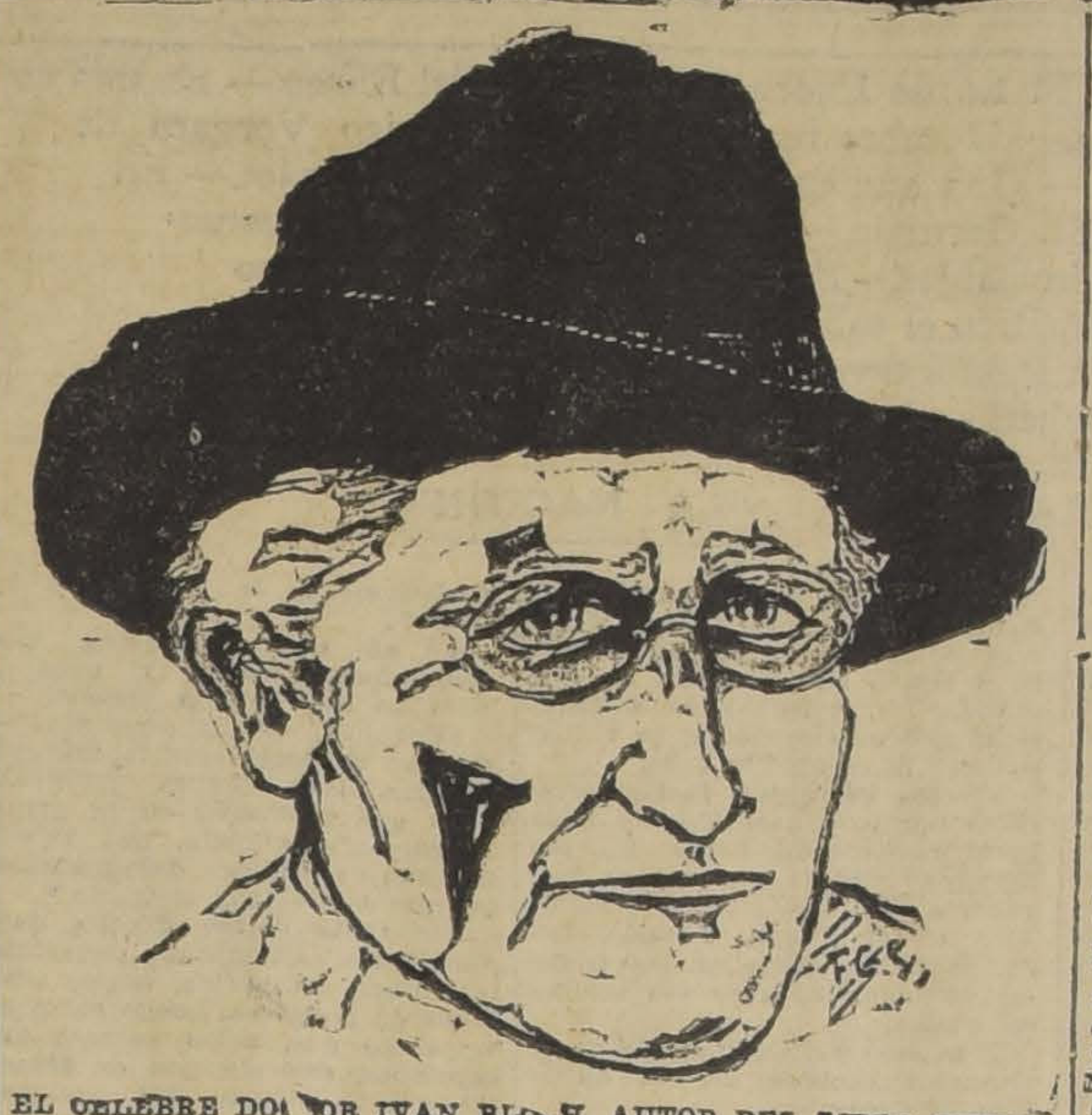
EL CELEBRE DOCTOR IVAN BLOCH, AUTOR DEL LIBRO SENSACIONAL SOBRE CUESTIONES SEXUALES QUE ACABA DE TRADUCIR AL CASTELLANO LA EDITORA INTERNACIONAL

Teme Marañón que Bloch influya como Freud, cuya difusión ha hecho salir a la superficie y acaso multiplicarse, de un modo alarmante, los casos de anormalidad sexual y toda clase de rarezas mórbidas. Ya no hay neurasténico culto que no se haga su psicoanálisis y se busque "complejos" espantosos, creándose muchas veces obsesiones nuevas, surgidas de su estudio. "La sorpresa—dice—que suele producir a estos pacientes el descubrimiento de la etiología de su mal, el psico-análisis de su psico-análisis suele ser el primer paso, y a veces el definitivo, para su curación". Además, el libro de Bloch representa, entre sus análogos, la ventaja de una cierta naturalidad que es el mejor antídoto contra las curiosidades malsanas y, en último término, limpia la conciencia y levanta el ánimo.

Imposible sería dar idea, siquiera sumaria, del contenido de los dos volúmenes de "La vida sexual contemporánea", así por su extensión, como por la clase de materias que tratan; pero hay tres puntos sobre los cuales Bloch tiene sus ideas y que conviene conocer.

En primer lugar, la educación sexual del niño. ¿Qué debe contestársele cuando formula la conocida interrogación? Bloch condena la mentira habitual y aconseja una prudente gradación de conocimientos, que empezarían desde los once años, para irse completando poco a poco. "¡Mejor un año demasiado pronto que una hora demasiado tarde!" Es hermosa la mirada angelical del inocente; pero el ángel no será siempre ángel y hay que prepararle el camino al hombre. Las impresiones de esa edad se fijan para siempre en la subconciencia y obran después como ideas-fuerzas, de las cuales el adulto no consigue librarse. Los padres deben tener presente siempre que, si ellos no hablan a tiempo, otros hablarán a destiempo y un daño puede producirse que su silencio hará fatal. Hay demasiadas alusiones a ese asunto en todo lo que se mira, se oye, se lee o se sospecha para que no se despierte la curiosidad del niño y para que su experiencia no le desmienta, a cada paso, la explicación infantil de sucesos que, precisamente, por su velo de misterio, inquietan más su fantasía y le incitan a averiguar. Sobre todo, es necesario prevenirlos contra las lecciones torcidas e inculcarles, fuerte, virilmente, con absoluta franqueza, el sentimiento de un pudor que no se base en la ignorancia. Creer,

porque nada se les dice, que nunca sabrán nada, es imitar la política del avestruz y cerrar los ojos ante un peligro inevitable. Dando a esas cuestiones el carácter que tienen, el de asuntos de higiene y medicina graves, se pone al niño en situación de defenderse por sí mismo y aguardar la hora de la completa iniciación. Naturalmente, el sistema variará con el carácter, la situación, el medio ambiente, etc.

Más atrevida y menos aceptable para nuestra mentalidad nos parece la actitud del doctor Bloch ante la otra gran cuestión del sexo: el matrimonio.

El matrimonio indisoluble y único, a juicio del profesor alemán, constituye un verdadero crimen del que se aprovecha el hombre con la más refinada hipocresía, puesto que para él tiene la única excusa posible: que no existe. No condena la **necesidad de variación en el individuo;** la cree un fenómeno antropológico basado en la herencia del tiempo remoto en que existía, indudablemente, la promiscuidad, tal como subsiste aún en ciertas tribus salvajes. Sobre esta materia apunta una serie de datos tan curiosos como indecibles. Luego compara ese estado salvaje con el estado contemporáneo de las costumbres masculinas y no ve gran diferencia. Están todavía los hombres como cuando el matrimonio, o su equivalente, significaba nada más que la satisfacción de necesidades físicas, mientras ellas se sacrifican dentro del hogar por la infidelidad notoria del marido y fuera de él por la abstinencia perpetua o la humillante prostitución. Verdad que a veces toman cierta revancha; pero el profesor Bloch no le atribuye mucha trascendencia. Las principales víctimas de la monogamia son siempre las mujeres.

Fiel a su plan de investigación positiva, Bloch trata de apoyarse aquí también en la estadística, y examina cien casos de matrimonios observados de cerca y sintetiza sus resultados en dos o tres líneas, llegando a las siguientes conclusiones:

I. La mitad de todos los matrimonios constituídos es absolutamente desgraciada;

II. Más de la mitad de los mismos está completamente desmoralizada;

III. La moralidad de la mitad menor restante no consiste precisamente en la observancia de la fidelidad conyugal.

Detallando más, entre los cien casos encuentra sólo 15 indudablemente felices, 36 indiferentes, 48 desgraciados, 1 virtuoso; y en otro aspecto, 30 mujeres desgraciadas por culpa de sus maridos. 30 sin culpa de ellos, 12 por su propia culpa; todavía desde otro punto de vista: 51 viciosos y ligeros. 14 intencionadamente inmorales; libres de toda sospecha, ninguno. La descripción de los casos concretos parece un semillero de comedias y dramas en tres líneas. Veamos algunos: 68) Matrimonio feliz, porque marido y mujer son avaros; 69) Matrimonio feliz por fuerza de la pobreza común; 84) Matrimonio de artistas; la esposa amiga de un personaje. La casa marcha muy bien con los tres; 79) Matrimonio feliz entre un marido de pocos alcances y una mujer lista; 43) Matrimonio feliz: ambas partes todavía muy jóvenes y sin experiencia; 36) Marido disoluto, mujer licenciosa, ambos sin decoro, librepensadores, despreciándose mutuamente, viven felices; 58) Marido estafador, consagrado a los suyos, mujer inmoral, lo hace feliz con sus cuidados. 93) Matrimonio desgraciado, palizas, odio recíproco. 96) Matrimonio inmoral: marido, mujer e hijos viven de la deshonestidad. 97, 98 y 99) Matrimonios miserables que terminan en los asilos y ya estaban separados antes de que la pobreza los pusiera a prueba.

El remedio de estos males se encuentra en el amor libre; pero no en el amor libre como lo entienden los libertinos, sino como lo entiende Bloch, es decir, una especie de matrimonio reflexivo, del corazón y del cerebro, hecho con solemnidades especiales y que aspira a durar para siempre. Algo confusos nos parecen los antecedentes del alegato. ¿Qué diferencia habría entre eso y el matrimonio con divorcio fácil? Bloch, para explicarse, distingue cuidadosamente el puro instinto material del amor-sentimiento en que entran las potencias superiores y es producto de la civilización. Al primero lo llama amor brutal o salvaje y es el que practican, con raras excepciones, la inmensa mayoría de los muchachos, de los hombres maduros y de los viejos. Amor salvaje porque no conoce sino el contacto de las epidermis e ignora "el intercambio de las fantasías", amor salvaje porque victima a la mujer, y abandona al hijo y lleva la muerte en su saciedad, amor salvaje, porque desorganiza la sociedad, disuelve la familia y sacrifica al individuo los intereses de la especie. Lo considera el polo opuesto del matrimonio único e indisoluble y su necesaria consecuencia. A fin de evitarlo, recomienda **no la libertad sexual, sino la libertad amorosa,** profundamente diversa y en la cual radica todo su sistema.

Dos nutridos capítulos consagra el autor de "La Vida Sexual Contemporánea" al problema de la psicopatía sexual, dando acerca de las infinitas cuestiones que sugiere las últimas conclusiones de la medicina. Como la observa Marañón, nadie ha estudiado mejor estos asuntos difíciles que la ciencia alemana, tanto por el rico material de observación que encuentra, como por la mentalidad peculiar de la raza, que permite cosas que en otras partes resultarían trágicas. El profesor Bloch va en tren y advierte maneras sospechosas en un señor de aspecto corriente. Lo examina con detenimiento. El tiene su teoría acerca de los síntomas externos de la anormalidad y, cuando ha reunido cierto número de datos, gestos, palabras, entonaciones de la voz, se acerca al sujeto, y, con toda cortesía, le dirige una pregunta que en cualquier país latino sería contestada con una agresión. El sujeto, con no menos cortesía, le responde que sí... Y el profesor Bloch vuelve a su asiento muy satisfecho de haber comprobado su teoría. Así investigan los sabios alemanes, así forman estadísticas de lo que no puede ni nombrarse, y dentro de esas estadísticas dan detalles, hacen divisiones y subdivisiones, condenan unas clases, aprueba otras, consideran natural lo que, en nuestros diccionarios, se llama anti-natural. En el fondo, la argumentación de Bloch se reduce a demostrar que en esa clase de fenómenos no debe verse una degeneración viciosa ni congénita, sino un fenómeno atropológico, resto de la indiferenciación sexual primitiva y que va desapareciendo con el progreso y la evolución, pues el uno aumenta las diferencias sexuales por la cultura y la otra por la eliminación de los que, enemigos de la mujer, no sabrían reproducirse ni trasmitir su... enemistad. Reduce, por tanto, la importancia del asunto y aboga por la supresión del art. 175 del Código Penal prusiano, contra el cual revistas especiales, corporaciones científicas y toda clase de influencias dirigieron sus baterías, consiguiendo al fin eliminarlo de la legislación alemana moderna.

Y esto es cuanto puede hablarse, no sin eufemismos, sobre "La Vida Sexual Contemporánea" del profesor Ivan Bloch. Libro digno de todo respeto; debe llegar al conocimiento de todos los padres de familia y de todos los encargados de enseñar a la juventud que no sean partidarios de la venerable y secular hipocresía.

"Alone"

LIBROS

RECIBIDOS EN LA SEMANA

NOVEDADES

MIGUEL RIVAS.—¿Adúltera?. . . . . . . $ 7.50
PIERRE LOTI.—Un oficial Pobre. . . . . $ 6.00
L. JARDE.—La Formación del Pueblo Griego. . . . . $ 22.50
FREUD.—La Histeria. . . . . $ 15.00
Arte y Decoración en España, 8o Tomo. . . $ 90.00
Dr. H. RODRIGUEZ PINILLA.—Revista General de Medicina y Cirugía. 4.o tomo 1925 $ 50.00
MONGE WILHEMS.—Vida Nueva (Lectura Selecta). . . . . . . $ 0.40

APARECIO EL TOMO 4.o
— DE LA —
HISTORIA DE ESPAÑA
POR A. BALLESTEROS

SERGENT.—Dermatología. . . . . . . $ 33.00
BALTHAZARD.— Medicina Legal. . . . . $ 39.00
Radio Revista N.o 66. $ 2.00

OTROS

CARLOS REYLES.— El embrujo de Sevilla.
PALACIO VALDES.—Santa Rogelia . . . $ 8.00
JOSE INGENIEROS.—Hacia una moral sin dogmas. . . . . . . $ 4.90
SELMA LAGERLOF.—Jerusalén. . . . . . $ 8.80
HUGO WAST.—Sus obras completas, c|u. . . . . $ [illegible]

Librería SALVAT
Barcelona-Santiago
AGUSTINAS 1043 - SANTIAGO
CASILLA 3226 — TELEFONO 4734 — AGUSTINAS 1043
SANTIAGO

CABALLERO

Vístase elegante, gastando poco; acuda hoy mismo a DELICIAS 2675 casi esq. de Sotomayor. No deje de consultarnos.

Sastrería "El Precio Fijo"

JOSE SALAZAR y Cía.

LIBROS

En venta en nuestro Departamento de Librería

1.er Piso

PROFESOR S. FREUD.— La Histeria.— Charcot.— Un caso de curación hipnótica . . . . . . $ 15.00
HENRY BARBUSSE.— Encadenamientos (2 tomos) (Novela) . . . . . . $ 15.00
JULIO ROMANO.— Guiñapos. Novela . . . . . $ 6.00
F. DE COSSIO.— El Caballero de Castilnovo . . $ 7.50
J. H. PICABIA.— Robinson (novela ejemplar) $ 7.50
ANTONIO DE HOYOS.—El sortilegio de la carne joven . . . . . . $ 7.50
PAUL MORAND.—La Europa galante . . . . $ 7.50
MUSAS LEJANAS. — El cantar de Roldán . . . . $ 7.50
MUSAS LEJANAS.— Veinte cuentos de la India $ 7.50
A. DE ROBLES.—Don Bernardo "El Idumeo" . . $ 7.50
A. DE ROCHAS.—Las Vidas sucesivas. Documentos para el estudio de esta cuestión. . . . . . $ 9.00
W. BONSELS.— Viaje a la India . . . . . . $ 7.50
RICHARDS VOSS. — Simoun (2 tomos) . . . . $ 15.50
ISAAC PITMAN.— Taquigrafía española . . . $ 12.25
ISAAC PITMAN. — Clave de la id. . . . . . $ 8.50
Las más famosas obras del teatro clásico español. Serie de 14 tomos lujosamente encuadernados. Considerablemente rebajados a $ 2.90 el volumen:
RUIZ DE ALARCON.— La verdad sospechosa.
MORATIN.— El sí de las niñas.
MORETO.—El desdén con el desdén.
FRANCISCO DE ROJAS.—Entre bobos anda el juego.
LOPE DE VEGA.— Fuente ovejuna.
CALDERON DE LA BARCA. — La vida es sueño.
CALDERON DE LA BARCA. — El alcalde de Zalamea.
ZORRILLA.— Don Juan Tenorio.
ZORRILLA.— El zapatero del Rey.— 3 tomos.
TIRSO DE MOLINA.— Marta la piadosa.
TIRSO DE MOLINA. — Desde Toledo a Madrid.
TIRSO DE MOLINA.— El burlador de Sevilla.
TIRSO DE MOLINA.— La prudencia en la mujer.

GATH Y CHAVES

¡OH, MARGARITA!

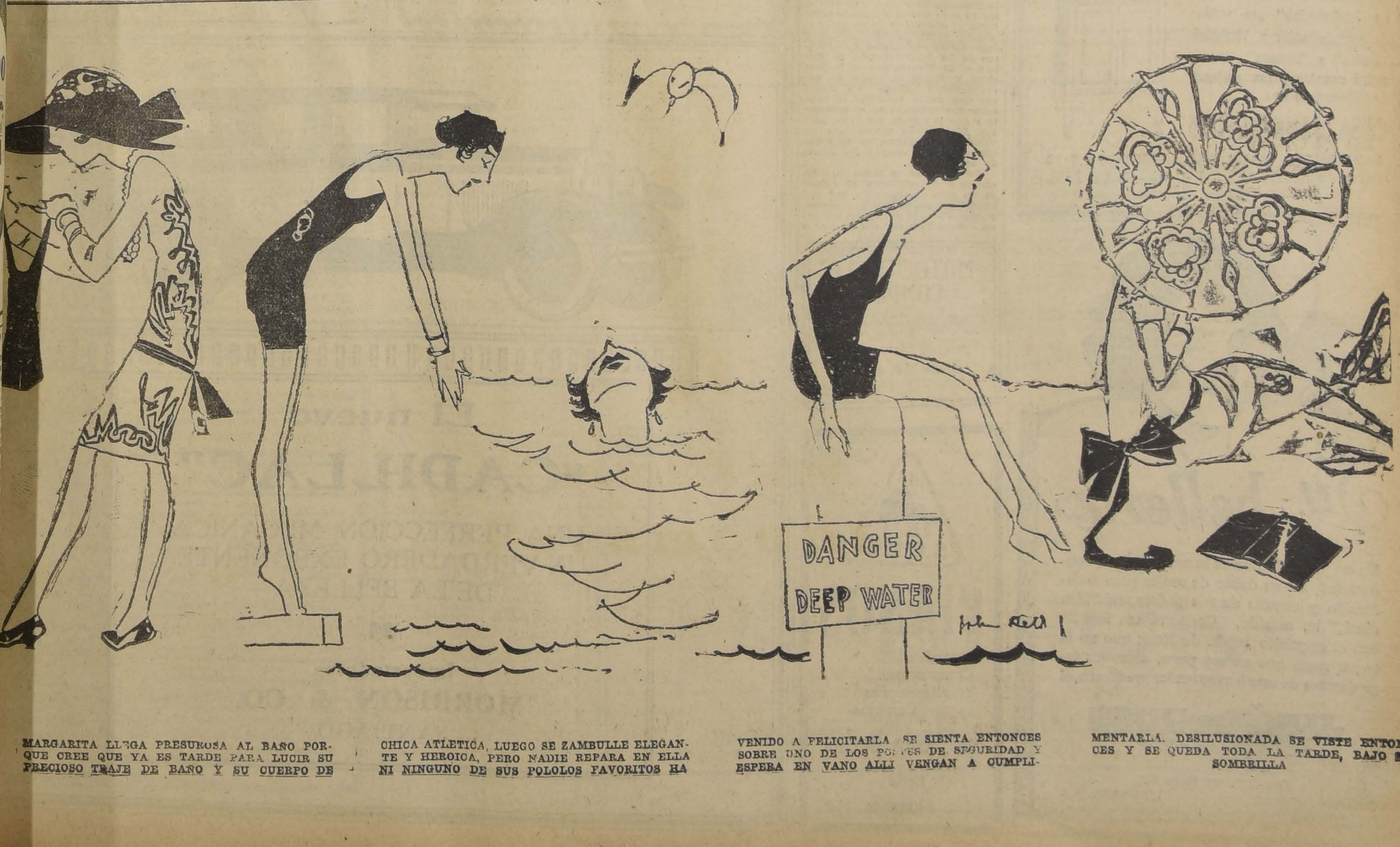

MARGARITA LLEGA PRESUROSA AL BAÑO PORQUE CREE QUE YA ES TARDE PARA LUCIR SU PRECIOSO TRAJE DE BAÑO Y SU CUERPO DE CHICA ATLETICA, LUEGO SE ZAMBULLE ELEGANTE Y HEROICA, PERO NADIE REPARA EN ELLA NI NINGUNO DE SUS POLOLOS FAVORITOS HA VENIDO A FELICITARLA SE SIENTA ENTONCES SOBRE UNO DE LOS POSTES DE SEGURIDAD Y ESPERA EN VANO ALLI VENGAN A CUMPLIMENTARLA. DESILUSIONADA SE VISTE ENTONCES Y SE QUEDA TODA LA TARDE, BAJO SU SOMBRILLA

DE FRANCIA

La Embajada de las Repúblicas del Soviet

por CARLOS MORL

El camarada Krassine.— El 1.o de Enero en el Palacio del Elíseo.— En una comida del Quai d'Orsay.— Hombre fino y galante.— Perico Vergara desea visitar Moscou.— Una audiencia al Embajador del Soviet.— En pleno faubourg St. Germain.—Una mala portería, salas fastuosas, centinelas invisibles.—Es fácil llegar a Moscou, pero más problemático el salir. —El nuevo Embajador: Christian Rakowsky.— Recepción en honor de Tchitcheri.— Un buffet fantástico

(ESPECIAL PARA "LA NACION")

PARIS, Febrero de 1926.

Entre la numerosa correspondencia que encuentro cada mañana sobre mi escritorio advertí, días ha, la presencia de una carta que provenía de la Embajada de la Unión de las Repúblicas Soviéticas.

Su Excelencia, M. Christian Rakowsky, Embajador Extraordinario y Plenipotenciario, invitaba a una recepción que tendría lugar en homenaje del "camarada" Tchitcherine, Alto Comisario del Pueblo, que se hallaba de paso en París.

No tenía el honor de conocer al distinguido diplomático por cuanto está recién llegado en reemplazo del Excmo. señor Krassine que ha emprendido viaje de regreso a Moscow, enfermo de anemia cerebral.

El señor Krassine era un amable "camarada" alto,. delgado, correcto, limpio, de faz risueña ligeramente amarillosa y enmarcada de una barba blanca que no tenía nada de pavorosa Tocóme verle de cerca por primera vez durante la recepción oficial del 1.o de Enero, fecha en que es costumbre que el honorable Cuerpo Diplomático acuda al palacio del Elíseo a fin de presentarle sus parabienes al Jefe de la Nación francesa. Colocado junto a los miembros de su embajada, conforme a las reglas del protocolo, en el gran salón de honor, llamado también "de los gobelinos" por las tapicerías magníficas que encierra, advertí que no detonaba en absoluto en tan fastuoso recinto y que, por el contrario, su airosa silueta aventajaba a muchas de las presentes.

Algún tiempo después cúpome el agrado de charlar con él, a la hora del café, después de un banquete que había tenido lugar en el Ministerio de Relaciones Exteriores, circunstancia en que tuvo a bien honrarme presentándome a su señora esposa que lucía, con no escaso donaire, una muy recomendable estola de la más preciada zibelina. La pareja soviética veíase esa noche, bastante aislada en los amplios salones del "Quai d'Orsay" y no fueron pocos los comentarios de las numerosas damas presentes al advertir que el señor Embajador, que llevaba con desenvoltura un frac de líneas impecables, ofreciale el brazo a la señora del Encargado de Negocios de Chile a fin de acompañarla al "buffett".

Una vez terminado el breve trayecto del salón al vasto comedor en que una legión de clásicvos vasallos vertía en esbeltas copas de fino baccarat el más rubio champaña, precipitáronse las señoras de la representación diplomática a fin de recoger a viva voz, las impresiones sufridas por la persona que había tenido la sin par valentía de avanzar un instante cogida del brazo del Embajador rojo, y, a juzgar por los ademanes de todas ellas, habríase creído que la joven dama había escapado al más ingente de los peligros y que su hazaña merecía, si nn una estatua en la Alameda, por lo menos el grado de Gran Oficial de la Orden "Al Mérito".

Sin embargo, nada de aterrante tenía, en el concepto de la heroína de tan espeluznante aventura, el emisario de Moscow; por el contrario, habíale encontrado condiciones de perfecta caballerosidad y aún un "savoir faire" de hombre de mundo que muchos quisieran tener. En efecto, el Excmo. señor Krassine no había desperdiciado la ocasión de colocar una o dos galanterías del más refinado buen gusto. Tenía el Diplomático de la Rusia moderna un vasto conocimiento de Chile, no en cuanto a las ideas subversivas que existen inevitablemente en ciertas esferas de todas las colectividades grandes, sino respecto a sus riquezas naturales, a la hermosura de sus paisajes, a la magnificencia de sus montañas, a la importancia de sus salitreras, de sus bosques, de sus minas y de sus diveras industrias. Sabía también que las mujeres chilenas eran bonitas y agregó que le habían asegurado que eran—en esa tierra maravillosa — muy superiores en inteligencia y cultura al sexo feo.

Algunos meses después de tan memorable soirée penetró una tarde a mi escritorio, como una exhalación, mi popular y simpático amigo Perico Vergara quien venía con la mente pletórica de las más fastuosas intenciones.

¡Hay que verle a la hora en que le asaltan esas ansias impetuosas de aventuras locas y hazañas estupendas!

Diríase, durante esas crisis, que el mundo le quedara chico y aún los planetas visibles e invisibles y, si de él dependiera hacerlo, se lanzaría, en estas circunstancias espada en mano, no tan sólo combatir a los molinos que casi dieron en tierra con la yida de don Quijote de la Mancha, sino al más poderoso de los Maharajah de la India por más elefantes y tigres que opusiera a su indomable valentía.

Con que... entró Perico, esa tarde, a mi oficina.

¡Se iba a Moscow, ya, hoy, en una hora, y no había tiempo que perder, y no había tiempo que perder para realizar este proyecto! Quería imponerse personalmente de lo que allí ocurría, quería saber cómo andaban las cosas en ese "paraíso rojo" a fin de que no le contaran historias! ¡Quería estudiar el problema del comunismo en su propio terreno y, si lo fusilaban en seguida, si lo deportaban a Siberia... poco importaba... si había visto lo que quería ver y oído lo que quería oír!

—Pero toma asiento, Perico...

—No tengo tiempo...

—Fúmate un pitillo...

—Es imposible...

—Pero no vas a tomar el tren ahora...

—No... pero necesito tener una entrevista, cuanto antes, con el Embajador Krassine y he venido a fin de que me consigas, a la brevedad posible, esta audiencia.

Hay seres en este mundo para los cuales uno todo lo hace con agrado, por más estrambóticas que sean las cosas que nos piden, movido por un irresistible sentimiento de afecto, de amistad y de simpatía.

Dejé, pues, para otra oportunidad el trabajo que me tenía ocupado y cogí la pluma a fin de satisfacer los deseos expresados por mi joven amigo.

Al otro día, temprano, tenía sobre mi mesa la respuesta del señor Embajador en la que me hacía saber "que me acogería con el mayor agrado, así como al distinguido periodista y escritor que me acompañaría".

En la fecha indicada, un poco antes de la hora fijada, tomamos asiento, rue de Rennes y frente a la aristocrática iglesia de Saint Germain des Pres, junto a una de las mesitas redondas de uno de los muchos cafés del barrio latino. Hablamos, como era de suponerlo, de la representación de la Unión Soviética, insolentemente instalada, después del reconocimiento de su Gobierno por el Gobierno de Francia, en el histórico Palacio que había albergado durante años a los Embajadores del Czar de todas las Rusias.

No es para descrita la emoción de íntima sublevación, la profunda depresión moral con que las damas dueñas de los más rancios nombres de la nobleza, habían visto enarbolada y flamear al viento, en pleno faubourg Saint Germain, la bandera roja de los representantes del Soviet.

Antes que nada es menester ser tolerante, respetar todas las veneraciones humanas e inclinarse frente a lo que significa un derecho adquirido.

No tenía por qué establecerse la representación soviética en el corazón del barrio apacible y tradicional — bajo todos conceptos antagónico a ella — donde mantienen su refugio, sin hacerle daño a nadie, las familias cuyos antepasados, pese a quien pese, le dieron gloria, fortuna y prestigio a la Francia. No tenía por qué instalar su sede oficial allí donde ofendería el silencio altivo en que habíanse encerrado esas criaturas legendarias — duquesas y marquesas de La Rochefoucauld, de Rohan o de Montesquieu — inofensivas y dignas en medio de sus convicciones íntimas, No tenían por qué, repito, enarbolar su bandera que detonaba en el ambiente y que le restaba, sin duda, partidarios y simpatías, en esas calles donde cada puerta luce un blason y cada ventana las armas de una dinastía.

Así como no es lógico que un convento se establezca al frente de un sitio de diversión, por correcto que sea en sus procederes, y así como no es propio que un circo busque para dar sus funciones las vecindades de un hospital de niños, así hallamos de mal gusto que la Embajada de los Soviets haya fijado su residencia en medio de las viviendas de aquellos seres que más ofendidos se sintieron con la revolución rusa.

Precios ventajosos fueron ofrecidos por la adquisición del viejo hotel mencionado; luego ni esa disculpa queda a sus nuevos moradores que no pueden sentirse bien en él y que, además, son incapaces de aniquilar las tradiciones acumuladas en sus salones señoriales.

Tras esas reflexiones nos encaminamos hacia el N.° 78 de la Rue de Grenelle.

En una portería absolutamente inadecuada a la magnificencia del recinto, reciben mi tarjeta algunos individuos de catadura muy poco edificante, y que nos introducen en seguida en una sala roja en cuyo muro triunfa un gran retrato de Lenine. Sobre la mesa cubierta por una mala carpeta, adviértese la presencia de algunos platillos llenos de colillas de cigarrillos, y por doquier se mira, nótase un lamentable desaseo.

Entiendo que el comunismo no tiene por qué estar reñido con la limpieza y, si siempre he tenido muy sinceras y sanas ideas demoráticas, jamás he podido acostumbrarme a lo "feo" y a lo "sucio".

Hé ahí una observación que todos hemos hecho, y para la cual no hay defensa posible.

¿Por qué, — me pregunto, — son tan lamentablemente inhospitalarias las oficinas públicas? ¿Por qué producen, en la gente ligeramente refinada, una impresión tan penosa, tan desagradable, tan exenta de toda simpatía?

Por todas partes sillones desvencijados, alfombras mugrientas, mesas ordinarias, muros cuajados de manchas. Luego entra el empleado que, salvo escasas excepciones, está siempre en armonía con la tristeza del recinto: poco aseado, mal humorado, de escasa educación. Nos produce siempre la impresión que tratamos con un ser inferior o con un enemigo.

Estas reflexiones se ven interrumpidas por uno de los individuos ya mencionados que nos anuncia que el "camarada" nos espera en su escritorio. Nos invita a seguirlo y, en el patio, se une a nosotros otro ser de tan deplorable aspecto como él: camisas de dudosa limpieza, cuellos impregnados de traspiración, cabelleras hirsutas y despeinadas, manos negras y uñas enlutadas. Uno de ellos es, para remate, tuerto.

Entre ambos avanzamos, Perico y yo, y una vaga impresión de que vamos al cadalso donde habremos de ser fusilados, se apodera de nosotros. Subimos algunas gradas y empezamos a atravesar salas fastuosas y magníficos salones tapizados de regias telas y de valiosísimos gobelinos. Advertimos lámparas regias y centellantes y, sobre muebles antiguos, estupendas obras de arte: jarrones de porcelanas chinas, lacas de oro, ciervos y aves de jadé rosados, blancos, azulejos y violáceos. Sin duda que detonan en el ambiente los seres que nos conducen.

Hemos llegado. Se abre una amplia puerta de madera esculpida y nos recibe el señor Embajador que se ha puesto de pie y que luego nos ofrece asiento. Por más que insisten en el trato de "camarada", uno siente que el "camarada" que tenemos al frente impone a los otros "camaradas" que se inclinan irresistiblemente ante él. El comunismo moral, la igualdad absoluta de los hombres entre sí, esa pretendida nivelación de los seres, es y será siempre un imposible, por cuanto el mundo marcha y subsiste por la fuerza de las energías contrarias que eternamente luchan entre sí.

¡¡"Camarada" para arriba y para abajo, sin duda, pero "camarada" en distintas tonalidades y categorías!!

El Embajador, jovial, educado, caballero, conversa afablemente con nosotros pero, a pesar de que no vemos a nadie más en el recinto, experimentamos la sensación de que estamos rodeados de seres invisibles que nos observan y vigilan y que escudriñan nuestros menores movimientos. Percibimos leves rumores en torno nuestro.

El Excmo. señor está, seguramente, sujeto a la más estrecha custodia que vela por su preciosa existencia y, al ejecutar éste un casi imperceptible movimiento con la mano, me parece sentir, tras los muros flexibles, el éxodo de innumerables pasos de terciopelo que se alejan con sigilo y precaución.

Sin duda que en su lenguaje mudo el Embajador ha dicho: —Gente de bien. No hay cuidado.

Nos referimos, en la conversación que se establece, a nuestra tierra, al océano, a Europa y, caminando siempre hacia el Norte, atravesamos la frontera hasta penetrar a Moscow. Perico extiende frente a él un ejemplar del diario 'La Nación" de Santiago, en el que aparece en su carácter de insigne cazador, arrodillado junto a un animal gigantezco que ha derribado con sin igual destreza. El Embajador se interesa, observa primero el grabado, luego determina la edad del bicho conforme a ciertas señales que advierte en sus cuernos y, por fin, manifiesta su admiración por la prensa chilena brillantemente representada en el documento. La charla fluye fácil y Perico expresa sus deseos de efectuar el viaje

Excmo. señor nos
con franqueza,
timientos, manif
personales y,
simpatía del joven
turero, deja escap
su idea:

—Sin duda que
a Moscow y hasta
el viaje... pero,
de allá después
blema.

Perico no irá a
quisiera hacerlo,
ello a la medida

Krassine se ha
plaza el Excmo.
Ocurre que a las
ofrece la Embaja
sólo un reducido
tados, por norma,
por precaución y
cho que de 500 tar
sólo corresponden
por ciento de invit

Movidos por la
curiosidad de cono
rine y de charlar
dos minutos con
namos a la Emba
che helada de Dic

En el vestíbulo
çayos primorosam
nos despojan de
El Embajador rec
ta de uno de los
A su lado Tschitch
ante los escasos inv
recen. Nos produ
las impresiones. E
rio, correcto, de
Luce una barba
dades colorinas y
clásico de un inter
cidental con asien
de las Naciones".
confianza alguna y
tamente, en su ca
un señor Ortúzar
Chile.

Penetramos al
tenemos estupefact
nificencia de la
de una avalancha
ticas en esta époc
tormentas, se alin
de langostas, hiler
faisanes, de patos
tañas de caviar,
"pate de foie", an
pirámides de frut
traídas de la tierr
tortas, promontori
golosinas, form
aparte en tanto q
rables luces se q
juegos de colores
perfumados de los
en el dorado del
y en los cántaros
atesoran el rubio
champaña.

¡¡Festín de las
che ofrecido por los
asiáticos!! ¡Magnífi
Rey-Sol! ¡Las bod
cuya visión ha sido
por Veronese en s
bre conservado en
Louvre!

He ahí la propa
es combatir la inj
viven los que nada

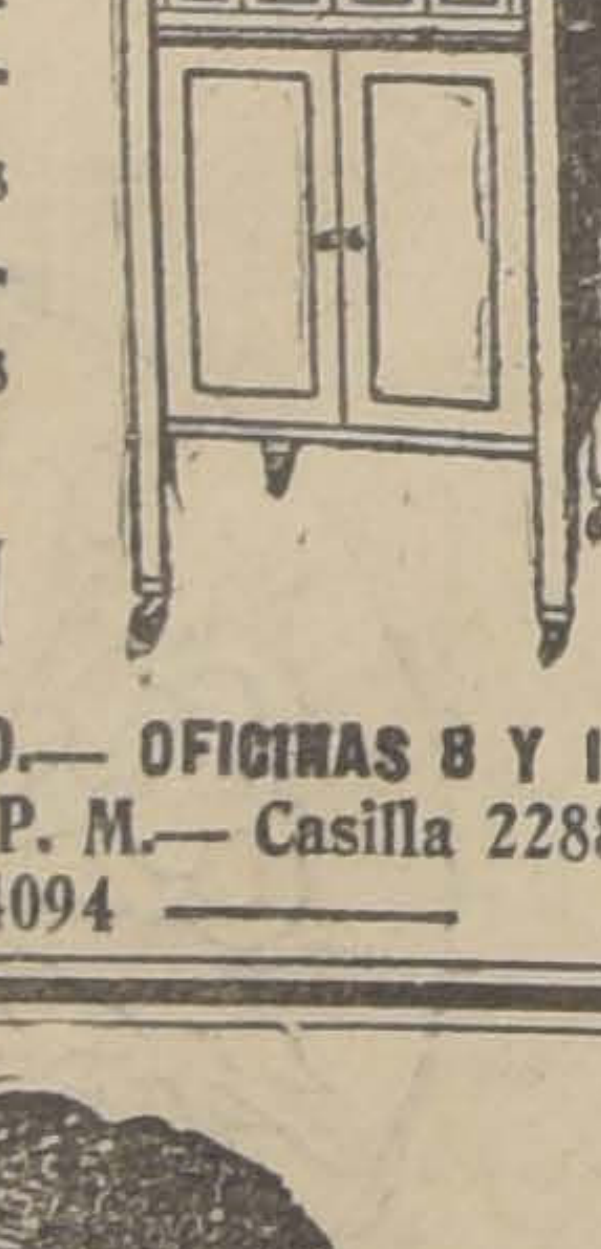

TODOS PUEDEN TENER SU CUARTO DE BAÑO

su lluvia, su lavatorio, etc., bien instalado y muchas facilidades de pago, pidiéndolo a la "CASA JANKELEVICH".

¿NECESITA USTED UNA ALFOMBRA y no quiere comprarla al contado? Pídala a la "CASA JANKELEVICH" y la obtendrá buena, barata y con facilidades de pago.

¡¡NO COMPRE NINGUNA VICTROLA!! sin consultar antes a la "Casa Jankelevich" las verdaderamente mejores Victrolas "Decca" y "Sonora". Conseguirá usted con las mejores facilidades en la

CASA JANKELEVICH

BANDERA 620. TERCER PISO.— OFICINAS 8 Y 10
Horas de oficina: de 4 a 7 P. M.— Casilla 2288.
Teléfono 4094

Acero Toledo
ESPECIAL PARA RESORTES

Acero Toledo
PARA HERRAMIENTAS EN GENERAL

Acero Toledo
PARA USOS DE MINAS

Acero Toledo
PARA HERRAMIENTAS DE TORNO
ETC., ETC.

Ofrecen:
Balfour Lyon y Cía.
Ltda.
HUERFANOS N.o 1170

EAU DE COLOGN
90°
"Cappi
PARFUMS CHERA
PARIS

Su belleza

Es un preciado don de la naturaleza. ¡Consérvela! Es su deber de mujer para satisfacción y orgullo de sus padres; su "bien aimé," su marido. Conserve esa lozanía con el exquisito Jabón de Ross; que no la toque nada que no sea puro, como los ingredientes de este hermoseador predilecto, el

JABÓN DE ROSS
Certificado Puro

THE SYDNEY ROSS CO.
Químicos-Perfumistas NEWARK, N. J.

MOTOCICLETA COMPRO

Moto Indian o Harley Davidson u otra de buena marca, en perfecto estado.
Dirigirse:
Estado 250. 4.o piso
PARAMOUNT FILM S. A.

M.R.
S.O.B.L.
PIANOS
Arriendos
Compostura
Afinaciones
Cambios
Suc. Otto Becker
Ltda.
113 Ahumada 113

El nuevo
"CADILLAC"
ES UNA PERFECCION MECANICA Y UN VERDADERO EXPONENTE DE LA BELLEZA

Importadores
MORRISON & CO.
SANTIAGO

DE INGLATERRA

La enseñanza Rural

por SANTIAGO VICUÑA SUBERCASEAUX

Pequeños ingleses preparados para el cultivo del campo.—Más que nada lecciones objetivas y clases paseos. — Un gráfico escolar que se traduce en una bella realidad.— La conciencia y el deber hacia la tierra. —La vida de los campos exige virtudes simples.— En los campos de Inglaterra se nota con tristeza que van quedando sólo los viejos.— Los jóvenes se fueron a la ciudad.—¿No sería posible si padecemos de los mismos males, curarlos con el mismo remedio?

(ESPECIAL PARA "LA NACION")

YORK, Febrero 1926.

I

escuela primaria está sabia ticamente organizada en In- rra para la propaganda agrí- escolar y consagra a lo me- seis horas diarias a las dife- s materias de la enseñanza ite ramo.

tiguamente se acostumbraba tir estos conocimientos en el o año de la educación pri- del niño y las nuevas re- s la ejercen, hoy día, en los últimos, dejando, en cambio, el último período un curso ico ejercitado en el campo experiencia, preferentemen- urante la época de las siem- y de las cosechas.

ciencia teórica se une a la a aplicada y se tiene por sis- invariable que esta educa- sea vulgarizada por medio de tros paisanos, especializados s diversos cultivos del Reino . No se quiere profesores nomos no; tapoco, especia- científicos, porque se consi- en Inglaterra que para re- a los adolescentes en los os es más necesario el ejem- le los programas y que es necesario un institutor rural paisano experimentado — n titulado o un funcionario. ima, además, que este nuevo nto de la enseñanza infan- be estar ligado por simpatía na, por confianza amistosa l maestro de escuela a fin e, contando con su opinión, su ayuda, se realicen pro- s de absoluta unidad en la enseñanza y el ejemplo combinados. Por esta clase de medios y a medida que los niños adquieren el aprendizaje escolar se obtiene, casi siempre, que no dejen de amar, jamás, las labores que hacen el oficio de sus padres.

La escuela rural no significa en el concepto inglés, escuela de especialistas. Se quiere, no más, una enseñanza general que, no es otra, que la del simple cultivo de la tierra y las normas que se aplican a su enseñanza no pretenden otra cosa que pequeños ingleses preparados para los diversos cultivos regionales. Son las más de ellas, lecciones objetivas; son clases paseos que constituyen explicaciones y aplicaciones prácticas; son ejemplos continuos derivados de la experiencia del paisano y los objetivos perseguidos, de tal modo, que lejos de contrariar la primera vocación del niño no hacen sino que tender a fortificarla.

Si no, recordemos los niños en sus primeros juegos y no podremos dudar de que nuestros chicuelos campesinos llevan en la sangre la vocación agrícola: la carreta, la acequia regadera, el yugo, la hechona, son los atributos de sus primeros juegos y la parva de paja, blanda y dorada, el regazo de sus precoces travesuras y hasta el lecho de sus primeros amores...

Dentro del programa escolar, están hábilmente combinados la historia y la geografía de la tierra natal, las matemáticas elementales, rudimentos científicos generales, con el amor por la belleza del trabajo de los campos, que es todo cuanto se necesita para despertar en los futuros hombres la conciencia de su valor social hacia la tierra.

El pasado verano me fué dado regalar mis ojos y los de mis hijos, con la hermosa realidad de un gráfico hecho a colores, mejor dicho, de una pintoresca réclame de la Escuela Agrícola, sumamente vulgarizado en el país de York. Representa el umbral de la Escuela bajo el claro sol de Julio, a la vera de los campos en que maduran los trigales, a la sombra de los cerezos cubiertos de frutos y a cuya puerta un hombre en camisa azul — el maestro paisano — se ocupa de lechar una vaca en medio de las cabecitas, doradas como el trigo, de un grupo de tiernos niños que, terminadas las horas de sus estudios regulares, reciben su clase de agricultura doméstica.

Días después, en acostumbrados paseos de atardecer por los alrededores de Hull; en Cottingham, pueblo vecino que se levanta en medio de los prados, señalado, allí lejos, por las torres de una iglesia vetusta rodeada de un cementerio en que se yerguen cruces de todos tamaños cual si fuesen los brazos desnudos y requemados de sus moradores que se alzasen al toque de oraciones, nos hallamos sentados a la verja de aquel campo santo después de rudo caminar.

De pronto, los chicuelos rubios, algo desordenados, despeinados — chicuelos de vacaciones — comienzan a aglomerarse a la gran puerta que tenemos al frente; dos más grandes proceden a rosear el suelo con el agua límpida de sus gamelas; el hombre de camisa azul aparece en seguida y trás él dos otros muchachos se encaminan al mismo sitio, acariciando más bien que conduciendo la misma vaca blanca, ondulante nodriza de ojos mansos en que se refleja la hora rosada del la tarde, de la conocida affiche de los condados de York.

Nos encontramos deliciosamente sorprendidos; y como mis pequeños acompañantes se empeñaban en tomar parte en la amable tarea, debí acercarme cuanto fuese excusable. Notada la satisfacción con que asistíamos a la rústica escena, el buen hombre — el maestro paisano — hizo traer una silla y luego un cántaro en el que nos dió a beber de aquel líquido fragante y misterioso que se forma de la verdura húmeda del campo, de sangre roja y ardiente y que deja en los labios un inmaculado sabor de lactancia.

This is the best cocktail y have ever drank, exclamo.

II

A fin de que el objeto de la escuela rural llene una tarea sin reproche, los legisladores ingleses han inscrito, en primer término, la enseñanza y el cultivo de la moral. Supone que la vida de los campos exige virtudes simples, de las que ella misma se encarga de ofrecernos el ejemplo. Es innegable que los vicios de las ciudades se encaminan hacia los campos y que concurren a su desmoralización; el sabor, a veces, un tanto amargo de las faenas agrícolas: la economía mantenida en pugna con el propio bienestar; el deseo de gustar, libremente, alguno de los placeres que ofrece la ciudad vecina, deberán conducir al maestro a marcar mucho su acento sobre la moral; pero a una moral sin dogma ni sistema, moral simple y familiar, abierta a las almas, sin más doctrina que el amor al bien, insinuada a través de todas las cosas familiares y no sermoneada a propósito de lo que no se requiere.

En los campos de Inglaterra se nota, con la misma tristeza que entre nosotros, que no van quedando sino los viejos; los jóvenes que fueron a la guerra se quedaron para siempre en los trabajos de los pueblos; los niños, apenas terminada su instrucción primaria, seguían el mismo engañoso éxodo de la ciudad luminosa, feria de quimeras hospitalizadas!

A este precio, la escuela rural inglesa combinada, pretende en lo posible, dado que su influencia no puede ejercerse más allá de la complejidad de las fuerzas que obran sobre el alma paisana, llenar toda conciencia, todo su deber hacia la tierra.

Por nuestra parte ¿no sería posible, si padecemos de los mismos males, curarlos con los mismos remedios?

Tenemos en el país tres grandes establecimientos de enseñanza agrícola de donde, año a año, se reparten en las actividades agrícolas particulares, no diré ingenieros agrónomos recibidos, pero sí alumnos distinguidos de escuelas prácticas que se podrían aprovechar sin mayor dificultad en ambos ramos: el trabajo particular y la enseñanza rural.

Más todavía; aquellos alumnos distinguidos de las Escuelas Prácticas de Agricultura, podrían ejercer ambas actividades en sus departamentos de origen, lo que les ofrecería, como es fácil preverlo, la doble ventaja de prestar sus servicios, técnicos o prácticos, en las haciendas de sus relacionados y la enseñanza rural, por seis horas de la semana, entre los hijos de su propio pueblo.

Y qué noble consorcio, que bella, qué fecunda tarea la del maestro de escuela y la del maestro rural, los dos paisanos, enseñando al que no sabe dentro de su propia casa.

S. V. S.

COMBINACIONES, NAGUAS, PANTALONES Y CAMISAS DE
EDA DE OCASION EN
LA FABRICA
TO. DOMINGO 1031
N /0

DE ARGENTINA.

El encanto de Buenos Aires

POR LUIS MARIA ALVAREZ

Una encuesta moderna y provechosa. — Arboles por todas partes y flores por todas partes.— Así opina una poetisa y cómo opina un novelista.— "La limpieza de una ciudad equivale a la máxima belleza", dice el leader socialista.— "Los amigos de la ciudad", pueden ser para ella una esperanza

(ESPECIAL PARA "LA NACION")

NOS AIRES, Febrero 1926.

Qué se le ocurre a usted pa- bellecer Buenos Aires?"

diario de Buenos Aires, ica", que se destaca por el rno sistema de sus publica- s, acaba de iniciar una en- a con esa interrogante. Hay reconocer la oportunidad y erés que ofrece la encuesta. r del progreso edilicio de etrópoli argentina es cosa conviene. Que conviene, es- imente, para que lo oigan toridades comunales...

enos Aires es una ciudad ca- rmosa. No es, cabe recono- una ciudad fea. Es, sim- nte, una ciudad moderna, en forma artificial, por la del hombre. La Naturale- n pródiga en Río de Janei- or ejemplo, ninguna inter- ón ventajosa ha tenido en os Aires. Como ha ido cre- o rápida, atropellada, sor- entemente, nuestra ciudad ce de múltiples defectos, que exhiba, como contraste, ades significativas.

* *

amos y glosemos lo que han adido a la original encuesta as ilustres personas de nues- udad.

onsina Storni dió ideas sen- . La inteligente poetisa re- e que el embellecimiento de a ciudad sólo admite la in- ción en el detalle. "Yo no —dice—que puedan hacerse licaciones en gran escala que Buenos Aires está mal trazada desde su origen, y ha obedecido más a la iniciativa particular que a la general. Como principio general de transformación, propongo que se tenga en cuenta antes lo práctico que lo bonito."

¿Conviene modificar el espíritu porteño? Según la suave Alfonsina, sí. La arquitectura de la ciudad, expresa la escritora, debe responder en primer término al espíritu general de sus habitantes. Por lo tanto, antes de modificar su arquitectura habría que empezar modificando el espíritu de las gentes". El estilo de Buenos Aires. continúa, es barroco puro. Yo soy partidaria de los parques abigarrados. Nada de uniformidad. Me gustarían las plazas redondas y un gran parque alrededor del Congreso. Arboles por todas partes y flores en las fachadas, en las manos y en las calles. La flor debiera ser un atributo de Buenos Aires".

* *

Una opinión muy poética, como se ve, la de Alfonsina. Veamos ahora la de Hugo Walhs es decir Gustavo Martínez Zuviría. El popular novelista piensa que lo curioso en Buenos Aires es la situación del centro vital. Tiene razón. El centro vital de la ciudad se ha conservado, como él dice, contra todas las reglas de la conveniencia, en una orilla de la misma, y los inconvenientes de esta aberración saltan a la vista. En ese espacio pequeño, hoy llamado "centro de la metrópoli", Martínez Zuviría reconoce que es imposible que se mueva, en un momento dado y en ciertas horas del día, la población de la capital.

¿Qué se podría hacer para evitar el mal? Responde el autor de "Ciudad alegre, ciudad turbulenta:

"Desplazar el centro circunstancial y artificial, que está en una orilla, al verdadero centro matemático. Llevar a Plaza del Once, por ejemplo, las actividades concentradas en Plaza y sus alrededores. La calle Florida, podría convertirse en una arteria más agradable, si se prohibiera en ella la existencia de los comercios. Florida es una vía comercial. Hay que impedir que lo siga siendo, construyendo en ella casitas con un pequeño jardín frontero, para habitación de familias."

* *

Rodolfo Moreno, el "leader" conservador de la Cámara de Diputados, uno de los hombres públicos que más atención prestan al progreso de Buenos Aires, ha contestado también. Opina con justicia que una bella ciudad debe tener hermosos edificios, calles amplias y paseos externos.

"Siendo la nuestra, dice, una ciudad edificada sobre el río más ancho del mundo, parece una población mediterránea. En ese sentido se requiere no sólo ampliar la avenida Costanera en extensión y en anchura, sino darle la mayor comodidad posible de calles para su acceso. Nuestra ciudad precisa que se terminen las avenidas en construcción, las ampliaciones de calles ya resueltas, para afrontar la tarea de hacer la gran arteria central de Norte a Sur, tantas veces proyectada. Requiere la construcción de subteráneos para regularizar el tráfico y desahogar la ciudad en las horas de mayor movimiento".

Y propone Moreno algo esencial: la formación de futuros barrios urbanos. "La ciudad, expresa, tiene zonas completamente abandonadas donde la tierra es hoy baratísima. Es imprescindible facilitar las comunicaciones y preparar con orden la formación de futuros barrios urbanos".

* *

Alfredo Palacios, la gran figura del socialismo argentino, es optimista. Su opinión, entusiasta, sincera, es la opinión de un verdadero amigo de Buenos Aires. Es la opinión de un hombre que ama su ciudad. Y este amor lo lleva a cantar, vehemente, un himno a la belleza de la ciudad capital de la Argentina.

"Considero a Buenos Aires, ha dicho, la ciudad creada por el hombre, más hermosa del mundo. Es innegable que existen ciudades llenas de encantos naturales, más bellas que la nuestra. Tal sería, por ejemplo, Río de Janeiro. Pero Buenos Aires, como creación artificial, está por encima de todas. Ello no quiere decir que me conforme con su estado actual, desde el punto de vista estético. Todas las transformaciones las recibo con alegría, pero me considero incapacitado para dar normas de belleza".

"Quien haya visitado las ciudades del mundo, prosigue, y llegue como yo a nuestra ciudad, sentirá la emoción de su grandeza y de su hermosura. Hay que ver las ciudades extranjeras, aún las de mayor prestigio, para reconocer lo que vale la capital argentina al lado de ellas. Estamos engañados acerca del valor de las creaciones extranjeras, y caemos en el error de concederles una preferencia que, en realidad no merecen. Nuestro Palermo es el paseo más grandioso y bello del mundo. Londres tiene su Hyde Park París su Bois de Boulogne, Madrid su Retiro, México su Chapultepec, pero ninguno puede compararse a la excelencia de Palermo."

Hay, indudablemente, mucha verdad en estas afirmaciones de Alfredo Palacios. No hace él más que repetir cuanto han dicho grandes figuras extranjeras a su paso por Buenos Aires. Pero ¿y en cuanto a la cultura del pueblo? Aquí viene la oportunísima observación del ex-gran parlamentario socialista:

—No nos falta nada para ser una ciudad bella. Para eclipsar a todas y servir de ejemplo, tan sólo necesitamos un mayor nivel de cultura. Eso nos llevará a la cumbre. He visto muchas ciudades extranjeras pero ninguna tan limpia e higiénica como Buenos Aires. Nueva York da asco y sólo Berlín antes de la guerra, podía aventajarnos. La limpieza de una ciudad, tan vasta como la nuestra, equivale a la máxima belleza".

* *

Una opinión pesimista. Su autor: Miguel A. Camino, el poeta autor de "Chacayaleras". Opinión de poeta, pero opinión singularmente inflamada de verdad. Puede sintetizarse así: "Buenos Aires es una ciudad ruidosamente triste. Hay que inyectarle alegría". El poeta propone que se restablezca el organito callejero. Que los cantores criollos salgan de las cuevas donde actualmente se exhiben y ofrezcan audiciones populares en las calles y plazas. Que vuelvan Mimí y Josefina, las floristas de antaño, a brindarnos sus flores en las calles centrales".

¿Por qué no se establecen, pregunta, en las esquinas, artísticas instalaciones de mármol para la venta de flores? Y se asombra en seguida de que Buenos Aires, ciudad de dos millones de habitantes, sólo tenga para sus niños sólo seis calesitas...

* *

En todas las opiniones de la original encuesta palpitan ideas de vital importancia. ¡Ojalá las oiga la Municipalidad! Buenos Aires, la cantada por el divino Rubén, es hoy una de las más grandes y modernas ciudades del mundo. En esta condición merece inspirar una enérgica acción oficial en favor de su progreso. Hay que embellecerla. ¿Aún más? preguntará alguien. Siempre es poco lo que se haga.

Sí... Hay que modificar el espíritu porteño, como pretende Alfonsina Storni. Hay que descongestionar el centro, ese falso centro de Buenos Aires, según la intención de Gustavo Martínez Zuviría. Hay que terminar las grandes avenidas iniciadas, el ensancho de arterias centrales y formar nuevos y amplios barrios urbanos, de acuerdo con las ideas del diputado Rodolfo Moreno. Hay que elevar el nivel de cultura del pueblo, conforme a los deseos de Alfredo Palacios. Y, como pide el poeta Camino, hay que inyectarle alegría.

Es una obra lenta. Se irá cumpliendo poco a poco. Los Amigos de la Ciudad, institución recientemente creada en buena hora, ha iniciado activísima acción en ese sentido. La encuesta de "Crítica" tiene, además, una oportunidad digna de elogios. Sólo se espera en esta empresa grandiosa de la transformación de Buenos Aires la colaboración leal y entusiasta del pueblo. ¿Vendrá este apoyo?

Nuestro pueblo se apasiona pronto por las cosas nuevas. Ahora lo tenemos entregado a estudiar los pasos singulares del novísimo baile norteamericano llamado "Charleston",... Mañana o pasado, muy gustoso cooperará en la obra oficial del embellecimiento de Buenos Aires. Y entonces, sí podrá hablarse del "encanto de Buenos Aires", la frase tan adocenada, oída por doquier, que hoy sólo es verdad a medias...

L. M. A.

Las moscas y los mesquitos no hacen más que respirar el "Black Flag" y morir. Ninguno escapa con vida!

El "Black Flag" es el más poderoso destructor de insectos que se ha descubierto, Mata todas las moscas, mosquitos y cucarachas que infestan la casa. No se salva ninguno. Pues el "Black Flag" contiene un ingrediente secreto, de origen vegetal, que al ser respirado por los insectos les ocasiona la muerte. Pero es absolutamente inofensivo para el hombre y los animales.

Son estos efectos mortales del "Black Flag" lo que le diferencian de los insecticidas corrientes, que matan, cuando más, apenas 6 insectos de cada 10. Los cuatro que salen con vida se reproducen por centenares, y la plaga continúa. Pero el "Black Flag" mata todos los insectos, 10 de cada 10.

El "Black Flag" mata todos los insectos que suelen infestar las casas. Fuera de moscas, mosquitos y cucarachas, mata hormigas, chinches, pulgas, polillas, pulgones y piojos de gallina.

También mueren las cucarachas con este eficacísimo insecticida!

Ambas formas del "Black Flag"—el líquido y el polvo— sirven para matar estas plagas. Ambas son igualmente eficaces y sólo cabe hacer tres advertencias. Usese siempre el polvo para matar pulgas y piojos. Jamás se use el líquido en las pieles; para preservarlas de la polilla empléese el polvo.

Muchas personas hacen uso de ambas formas, prefiriendo el líquido para matar moscas, mosquitos y polillas, y el polvo para matar hormigas, cucarachas, chinches, pulgas y piojos.

El "Black Flag" cuesta menos. De venta en las droguerías, abacerías, ferreterías y almacenes de venta al por menor. Compre hoy mismo el "Black Flag."

BLACK FLAG FLAG

Distribuidores: Morell y Arbat.
ESTADO 91, CASILLA 2443

Clavese
estas 3
cosas en la cabeza!

CAFIASPIRINA

1a QUE no hay sino una CAFIASPIRINA en el mundo y que ella es el remedio ideal para los dolores de toda clase y para las consecuencias de las trasnochadas, los abusos alcohólicos y el excesivo trabajo mental, porque alivia rápidamente, levanta las fuerzas y
NO AFECTA EL CORAZON

2a QUE la cajita en que va el tubo tiene, en ambas extremidades, el SELLO AMARILLO DE GARANTIA con la Cruz Bayer—¡fíjese bien!—con la Cruz Bayer—que es el signo más respetable de legitimidad, y

3a QUE las tabletas de CAFIASPIRINA nunca se venden sueltas y que, por tanto, cuando sólo quiera una dosis, debe pedir el higiénico, cómodo y seguro "SOBRE ROJO BAYER"

¿Tabletas sueltas o una mezcla cualquiera de cafeína? ¡ROTUNDAMENTE NO! Nada de eso es CAFIASPIRINA. Insista en lo legítimo, que es lo único que puede tomarse con confianza.

Cafiaspirina (M. R.) Eter compuesto etánico del ácido orto-oxiben- con 0,05 gr. Cafeína.

SOLDADURAS
Eléctricas y al oxígeno en todos los metales, trabajo garantido.
ARTURO PRAT 1840

INTERNADO
BARROS ARANA
SANTO DOMINGO 3535
Unico Internado Fiscal de Santiago
Pensión: $ 730 anuales
Matrícula abierta diariamente de 2 a 5, desde el día 6.
Humanidades completas desde el 1.o al 6.o años.
Fecha de exámenes: Marzo 8: Previos.— Marzo 10: Física, Química, Ciencias y Biología. —11: Historia, Inglés, Alemán, Castellano e Instrucción.— 12: Francés, Matemáticas y Filosofía.
La recogida es el 15 del presente. M—12

POR LA BELLEZA DE SUS LINEAS
POR SU EXCELENTE CONSTRUCCION MECANICA
SU SUAVIDAD EN LA MARCHA
Y ECONOMIA DE MANTENCION
El BUICK
ES EL AUTOMOVIL PREFERIDO
mportadores: MORRISON & Co.-Santiago

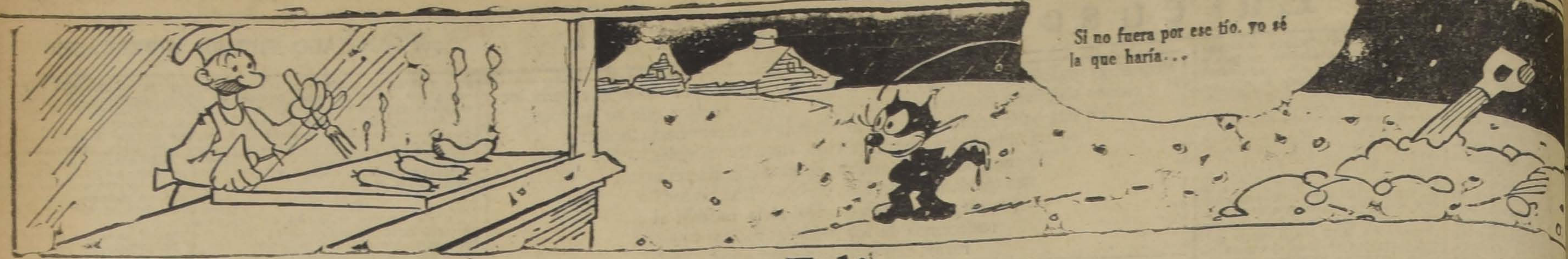
Si no fuera por ese tío. yo sé la que haría...

Felix

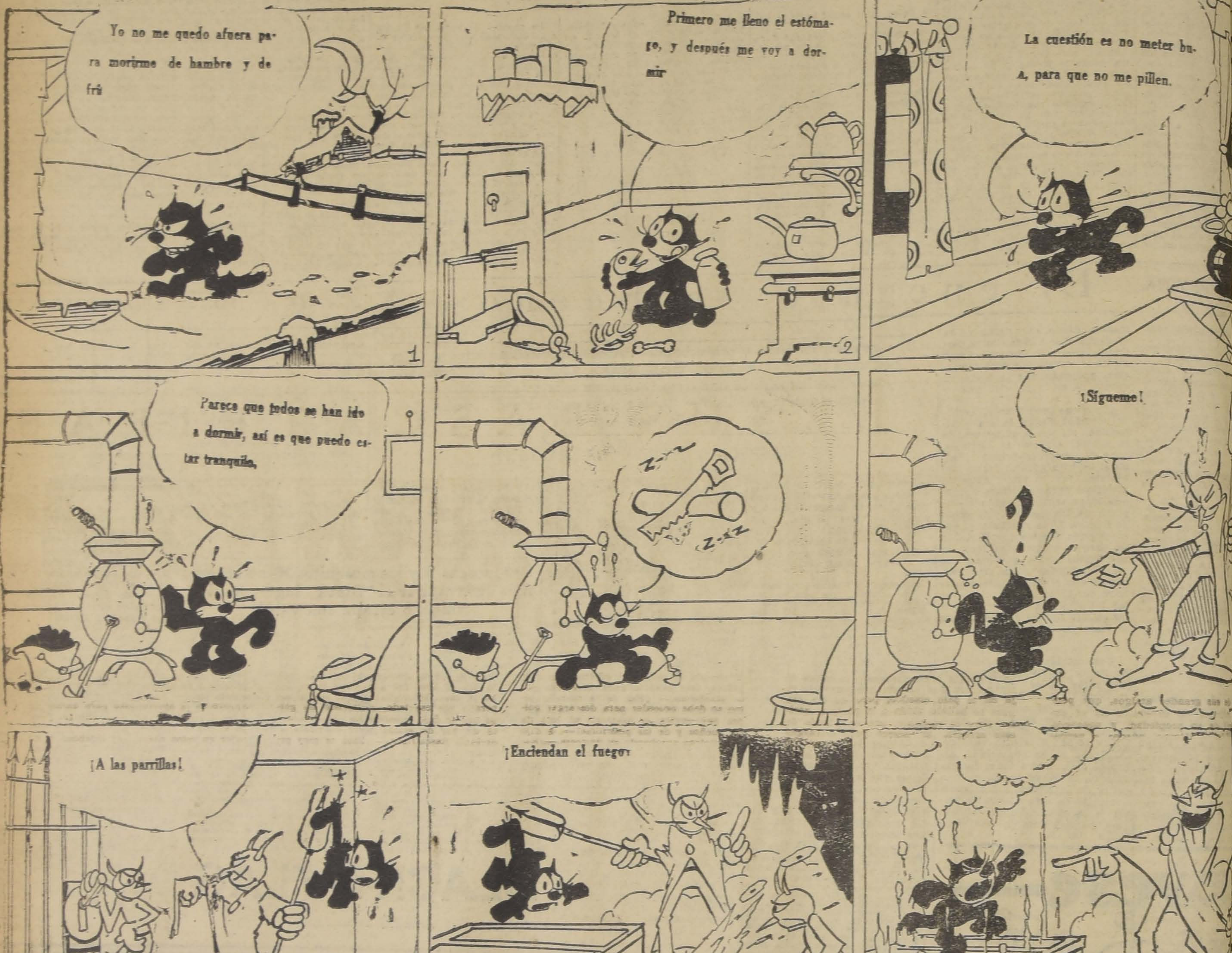
Yo no me quedo afuera para morirme de hambre y de frío
1
Primero me lleno el estómago, y después me voy a dormir
2
La cuestión es no meter bulla, para que no me pillen.
Parece que todos se han ido a dormir, así es que puedo estar tranquilo,
Z-Z
Z-Z
?
¡Sígueme!
¡A las parrillas!
7
¡Enciendan el fuego!
8
¡Soc
¡Ya se metió este gato!
© 1926, by King Features Syndicate, Inc. Great Britain rights reserved.
¡Qué descanso!

Realizamos Guantes

"De fantasía marca PERRIN, modelos de moda en varios colores a $ 22 par. Sólo por 2 días."

La San Agustin

AGUSTINAS 1576, ENTRE SAN MARTIN Y M. RODRIGUEZ

M—6

Señoritas

para la sección propaganda y contratación de avisos, buena comisión, se necesitan. Presentarse de 11 a 12.

BANDERA 166 - Sección Propaganda

M—8

Muebles

de todas clases, precios sumamente bajos y con GRANDES FACILIDADES DE PAGO, vendo;

MUEBLERIA "LA REPUBLICA"

SANTO DOMINGO 1026
Consulte nuestros precios
N|O.

ESTUDIANTES DE PROVINC

HAGAN USTEDES SUS PEDIDOS DIRECTAME

Librería y Casa Editorial M

y economizará dinero en la época escolar. C
dencia y giros a M. GUZMAN MATURANA, Cas
SANTIAGO

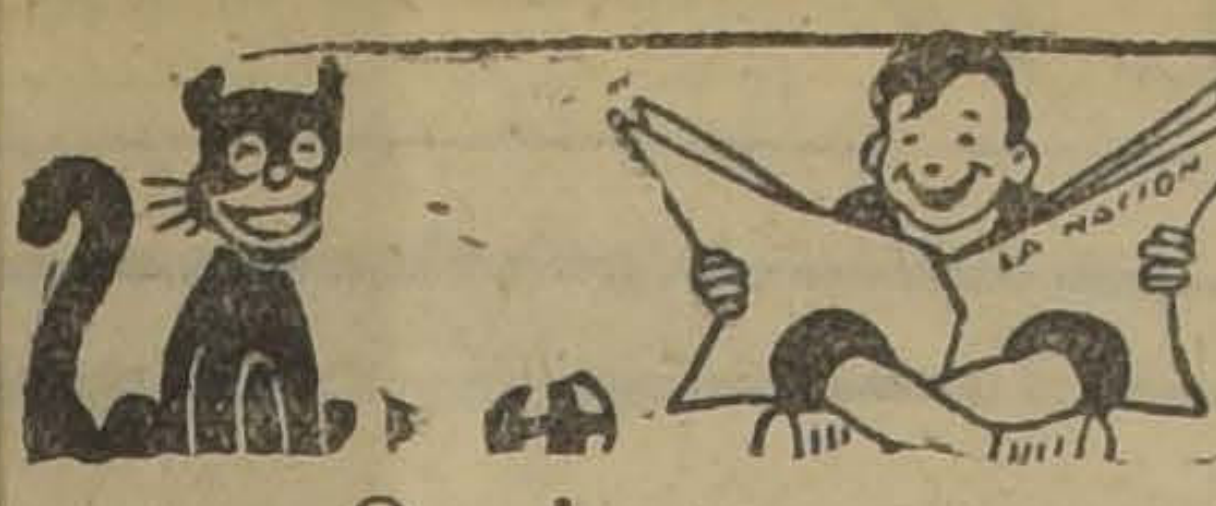

PARA LOS NIÑOS

¿Quieres valer mucho? Muestra serenidad, dulzura, tolerancia

OTIVOS DE UN PUEBLO

calles de mi pueblo, son largas y sombrías,
chozas solitarias; su gran oscuridad;
noches son muy negras sus horas son muy frías
oda su tristeza, dormita soledad...

música nocturna, que nace de sus lagos
trae vagamente, recuerdos de dolor;
r eso es que los gritos de sempiternos vagos
brajan los acordes del piano trovador!...

mozos de mi pueblo parece que han llorado,
uelto en la nostalgia de una dulce canción:
teósis divino del risueño pasado...
vida tan triste no merece perdón.

* * *

calles de mi pueblo, son tristes y calladas,
rallas de cipreses contemplan su dolor;
ece que la vida tornóse emocionada,
ver las huellas grises de un hondo sinsabor.

ABEL ROJAS DIAZ.

CURIOSIDADES

El doctor Gardner encontró en México una serpiente muerta, una anaconda, que medía 37 pies de largo. Era tal su peso, que necesitó para arrastrarla dos caballos.

Sin duda alguna, ésta es la mayor serpiente que se conoce.

La corbata se llama así, porque los que introdujeron esta prenda en Europa fueron los croatas o crovatas, que llegaron al servicio de Francia, durante el reinado de Luis XV.

La traducción del nombre que se da a los dentistas en el Japón, sería "carpintero de los dientes".

En las calles de Budapest hay máquinas automáticas para depositar ahorros, por los cuales dan un recibo.

La cúpula giratoria del observatorio de Niza es otra de las creaciones geniales del ingeniero Eiffel, que erigió la famosa torre de su nombre en París. La cúpula pesa 100.000 kilogramos y suele moverla con facilidad una persona, gracias a un flotador anular sumergido en un líquido incongelable.

"Por tierra y por mar profundo, con imán y derrotero, un vascongado el primero, dió la vuelta a todo el mundo", se lee en el pedestal de la estatua de Elcano, erigida en su ciudad natal: Guetaria.

NIÑOS BONITOS

Marita Norma Bascuñán F.

CURIOSIDADES

La locomotora más grande del mundo la posee la empresa ferroviaria Pensilvania. Railroad de los Estados Unidos.

Se construye actualmente en los astilleros americanos un vapor que se llamará "El Canal de Panamá", y que será el más lujoso del mundo.

Inglaterra cosecha cinco millones de libras esterlinas anuales de opio y cada semana embarca setenta y cinco toneladas para la China.

Calcúlase que la producción del carbón de piedra, en todo el mundo, asciende a mil millones de toneladas.

Los escultores dicen que una boca bien proporcionada debe tener tres cuartas partes del largo de la nariz.

Los caballos de cabeza ancha son los más inteligentes. En los regimientos de caballería se ha notado que los caballos de cabeza ancha aprenden el ejercicio más pronto que los otros.

En los ferrocarriles de Suiza, para que un niño pueda viajar con medio billete, no se atiende a su edad, sino a su estatura, que no debe pasar de sesenta y cinco centímetros.

La imprenta ya se conocía en China en el siglo VI.

NOCHECITA

(Con cariño a la amiguita Inés English)

Una dulce quietud envuelve los prados de estas noches impregnadas, en alas de su brisa, de somnolencias lejanas.

El agua clara en coquetas ondulaciones murmura quedamente el poema de su vida, y las flores preludian una canción de ensueños. Y allá en la penumbra lejana sentí morir el eco de aquella canción de cuna con que en otra edad mi madrecita me arrullara. Y paso a paso por mi mente cansada, desfilaron uno a uno los efímeros años de mi niñez dichosa...

Mientras el vientecillo suave jugando con las flores esparramaba fragancias, mis labios desfloraban en una sonrisa la muerte de una ilusión.

ALMA SOÑADORA.

EL PIBE VERSUS RASCATRIPAS

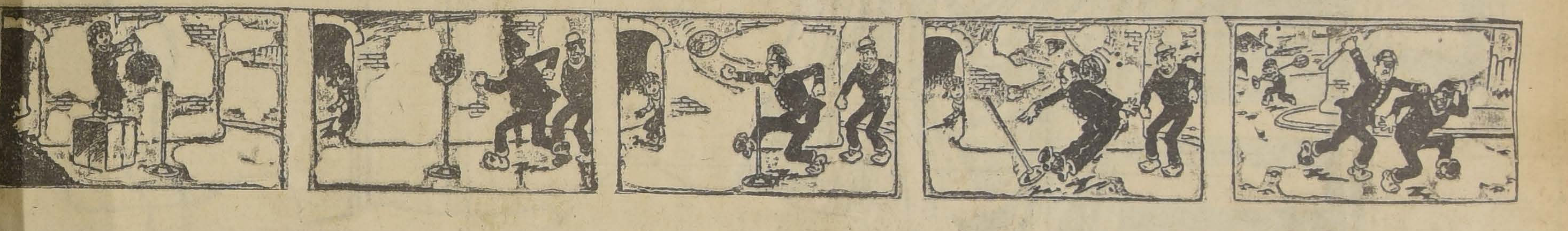

El Pibe, que no estaba dormido, sino bien vivito y coleando, oyó una conversación de sus grandes amigos, que pensaban estirarse los músculos en el puching-ball de su propiedad, y entonces, sin pérdida de tiempo, púsose a preparar el aparato para que cuando ellos vinieran lo encontraran listo y disponible.— ¡Qué vengan ahora!— dijo el Pibe una vez que hubo terminado.

Pero Jackie había arreglado la pelota de tal manera que parecía que estuviera fija en el palo elástico, pero no era así, pues se hallaba atada a la parte de arriba. Pero el vigilante, que nada sabía de este arreglo, se acercó para descargar uno de sus golpes predilectos, que se hacía de cuenta iba a parar a la mandíbula de Rascatripas.— ¡Siga no más!— pensabe el Pibe.

Y cuando el puño del vigilante tocó la pelota, ésta salió volando bien alto por la atmósfera.— ¡Esa es la manera cómo se debe proceder para descargar golpes que envíen al contrario al país de los sueños y de las pesadillas!— le dijo Rascatripas aprobando su destreza.—¡Ese ha sido un golpe espléndido! Vamos a ver si da otro igual. ¡Es una verdadera maravilla!

Pero la pelota, después de dar una vuelta por el aire, fué a pararse de pronto en la cara del vigilante, que no la esperaba por ese lado, recibiendo un golpe que le dejó silbando los oídos durante un par de veinte horas.— ¡Hola!— exclamó Rascatripas.— ¡Esto es muy extraño! ¿Cómo ha sucedido ese accidente? Sin embargo, el golpe era muy bueno.— Estaba intrigado.

Rascatripas se mostraba dispuesto a compadecer a su amigo; pero el vigilante no quería saber nada de explicaciones.— Aprovecha la oportunidad para darme un golpe a traición, ¿no?— le dijo.— Pues yo le voy a enseñar cómo se debe proceder en estos casos. ¡Al calabozo, y no hay vuelta!— Y se llevó a Rascatripas, mientras el Pibe se iba muy tranquilamente con su punching ball.

LOS DIAS

principia el sol a sonrosar mpo...

avecillas saludan al nuevo toda la naturaleza muesulce y afable en estos moos en que llega el día con rga indescifrable de mistequé serán buenos para unos eles para otros, pues, el des buen repartidor, manda a ía con una dosis de felicidad a de dolor.

e cuál nos tocará beber hoy? pasarán las horas y llegará epúsculo que marcará la te del día que ya ha descisu misterio y ha repartido ién la alegría y el dolor.

luego la noche tenderá su o estrellado y entonces mienbajo un techo, una mujer, ciando a su hijo bendecirá a que se va porque en él ha rimentado la dicha de ser e, bajo otro techo, otra mu- otra madre!, con su cora- acongojado, sufrirá la pérde su hijo amado y llorará uerte recordando siempre al que se lo llevó de su rega-

así, siempre después del día la noche y al contemplar estrellas, según la herencia éstos nos dejan, reiremos o remos mucho...

GUSTAVO FIGUERA.

CURIOSIDADES

EDISON fué, en su niñez, dedor de diarios.

n un salón de bóveda elíp-, está hace de reflector de los idos, al punto de permitir que personas, una en cada foco, hablen en voz baja sin que la versación sea escuchada por as personas que se encuentran cerca de cada uno de los que lan.. Hay salas de esta clase el Museo del Louvre y en la ambra de Granada.

ntre la calvicie y las lesioen los dientes existen relanes tan intensas que de cuata personas calvas examina- por un médico francés sólo ían la dentadura sana tres.

OS abanicos plegables los entaron los japoneses en el lo VIII de nuestra era.

EL impuesto sobre la sal, en ina, produce cerca de diez lones de pesos oro al año.

LA SEÑORITA MAL HUMOR

El tío Felipe había regresado a Francia, y visitaba a su hermana, la señora de Metán, y a sus sobrinos Teresa, Diego y Simona, quienes quería extraordinariamente.

Pero recibió una impresión bastante penosa al comprobar que Teresa, su ahijada, tenía un carácter siempre descontento. Se propuso corregirla por la persuasión.

—¿Qué quieres que haga, tío?— decía ella con acento de disgusto. —La culpa no es mía.

—Te veo colmada de mimos. No hay motivo para que te quejes tus hermanos, Diego y Simona, están siempre contentos y no tienen nada más que tú.

—Ellos son chicos— dijo Teresa con aire digno,— y se entretienen mucho. Yo, en cambio, me aburro.

—Sin embargo tienes todo lo que necesitas para distraerte. Puedes leer, jugar a las muñecas...

—¡Jugar a las muñecas! ¡Si no tengo más que unas muñecas chiquitas y anticuadas. Ninguna me gusta.

—Bien. Oye, mi querida Teresa: en mi carácter de padrino te regalaré una buena muñeca. Pero con una condición: quiero verte por lo menos una vez satisfecha y contenta. Hay que hacer buena cara al mal tiempo.

—Precisamente, hablemos del tiempo. Mire, ¿se puede estar contenta cuando llueve como hoy?— dijo Teresa señalando hacia la ventana, con un gesto desconsolado.

El tío Felipe se echó a reir.

—Es cierto; convengo que esta tarde el tiempo no tiene nada de agradable.

—Pero— continuó diciendo el tío Felipe,— después de la lluvia vendrá el buen tiempo y espero que con el sol reaparecerá en tu rostro la sonrisa.

Pocos días después, el tío Felipe hizo una nueva visita a su hermana. Era una tarde fría, pero clara, llena de sol, que centelleaba en los caminos cubiertos de nieve.

—El lago de Longval está helado— dijo a sus sobrinos. —¿Quieren que los lleve a patinar?

—¡Sí, sí! — exclamó Simona con entusiasmo.— No tenemos más que un par de patines; pero como son demasiado grandes para mí, los usará Teresa. Yo jugaré con Diego deslizándonos sobre el hielo.

Diego demostró el mismo contento que su hermana y asintió a lo propuesto por ella.

—Y tú, Teresa, ¿qué dices?— preguntó el tío Felipe.

—No — dijo Teresa con un mohín de disgusto;— no sé patinar bien, y, además, hace demasiado frío. No hay nada más detestable que el frío.

—La muñeca no será para esta vez — dijo el padrino con sonrisa un poco triste.

Algunos días después, la temperatura se suavizó y luego comenzó a caer la nieve en grandes copos. Pronto una espesa capa de nieve cubrió el suelo.

Cuando llegó el tío Felipe oyó, desde la verja del jardín, alegres risas. Eran Diego y Simona, que construían un muñeco de nieve. En cuanto divisaron a su tío le llamaron bulliciosamente para que admirara su obra maestra.

Teresa no se hallaba en el jardín. Su tío la encontró en un rincón junto a la chimenea, con cara más malhumorada que de costumbre.

—Quería enviarla a jugar con sus hermanos— dijo la señora de Metán;— pero cuando, después de lentos preparativos salía de la casa, una pelota de nieve que había tirado sin intención, se estrelló en su vestido, y entonces se volvió muy contrariada y no quiso ya moverse de aquí.

El tío Felipe la miró con expresión de reproche; pero no dijo nada.

—Esperaremos que llegue la primavera—pensó;— los días bellos tienen una saludable influencia en el carácter.

Por fin, llegó la primavera. A la tibia caricia del sol, las ramas brotaban.

El tío Felipe se dirigía una mañana a una cita para asuntos de negocios cuando vió a sus sobrinas de camino al colegio.

—Esta vez— pensó,— no es posible que Teresa se queje del tiempo, con este cielo diáfano y este aire tibio y perfumado.— Y acercándose a sus sobrinas, las saludó alegremente:— ¡Hola! ¿Qué dicen, sobrinitas, de esta mañana? Deliciosa, ¿verdad?

Teresa, con el mohín de costumbre, repuso:

—¿Deliciosa?... Puede ser... para los que no tienen nada que hacer. Pero, ¿no es una desgracia ir a encerrarse en un salón de clase cuando hace un tiempo como este? Preferiría el mal tiempo; tendría más voluntad para trabajar.

Como el buen tiempo persistía, el tío Felipe convino con su hermana encontrarse con ella y sus hijos en el paseo el Domingo siguiente.

Teresa tenía una expresión de desagrado más vivo que de costumbre, y como su tío se manifestara sorprendido, ella explicó con amargura:

—Hoy tenía ganas de quedarme en casa haciendo un postre, y mamá no quiso, diciendo que era una lástima que no aprovechara de un día como éste para tomar sol y aire. A causa de este sol insoportable no he podido realizar mi gusto.

¿No vería jamás a su ahijada atestiguando alguna satisfacción?

¡Oh, sí!: la vería sonreír, suscitaría en ella el contento. No había merecido la muñeca, pero se la daría. Por lo menos ese día estaría contenta.

El tío Felipe averiguó discretamente qué clase de muñeca podía gustar más a su ahijada: una muñeca grande vestida de dama, con traje de seda azul, y zapatos y medias que se pudieran quitar; con un sombrero así, y una sombrillita tal, etc.

Dos días después el tío Felipe se presentaba con una gran caja.

—Toma,— dijo a Teresa.— Mírala y dime si estás contenta.

Teresa abrió la caja y sacó la muñeca, que era una verdadera maravilla con el vestidito azul, el sombrero, la sombrilla, [illegible]ra, todo, en fin. ¡Oh, el tío había hecho bien las cosas!

Pero Teresa no demostró el menor entusiasmo. Al contrario, frunció el ceño y sus labios se alargaron en un mohín de fastidio.

—¡Oh, tío! —exclamó con acento decepcionado.— Había olvidado decirle que sólo me gustan las muñecas de pelo negro... y esta es rubia... ¡qué lástima!

—¡Vete al diablo!— exclamó el tío Felipe, ya perdida la paciencia.— ¡Esta muñeca no es para ti! Tómala, Simona; acéptala. Y me prometo no volver jamás a hacer un regalo a semejante gruñona... De esto puedes estar segura: jamás recibirás nada de tu padrino, mientras tengas este carácter. Pues si a ti no te gustan las rubias... a mí no me gustan las niñas de mal humor.

Teresa se quedó en el primer momento estupefacta ante la explosión de cólera de su tío. Luego comprendió, que la muñeca,— al fin veía que era bellísima,— no sería para ella.

Entonces, roja de vergüenza y de arrepentimiento, corrió a encerrarse en su habitación donde se entregó a las más amargas reflexiones.

Esperemos que esas reflexiones sirvan para provocar un cambio de carácter, para bien de ella y al mismo tiempo para bien de los que la rodean, que tan a menudo sufren por su perpetuo malhumor.

CURIOSIDADES

EN Francia se graduaban en tiempos normales anualmente 2.000 médicos; esta abundancia hizo que en varios distritos las visitas de los facultativos sólo costasen un franco.

EL antiguo Palermo fué la residencia del dictador Juan Manuel de Rosas. Se comenzó a transformarlo en parque por iniciativa del presidente Sarmiento y fué inaugurado por el presidente Avellaneda.

En algunas órdenes religiosas se sirve a cada monje una porción de comida, pero antes de queempiecen a comer se pasa una sopera en la cual cada uno echa una parte de su comida, de la que voluntariamente quiere desprenderse, y con la cual se prepara la llamada "sopa del convento" que se distribuye a los pobres.

NUESTRO JUGUETE SEMANAL

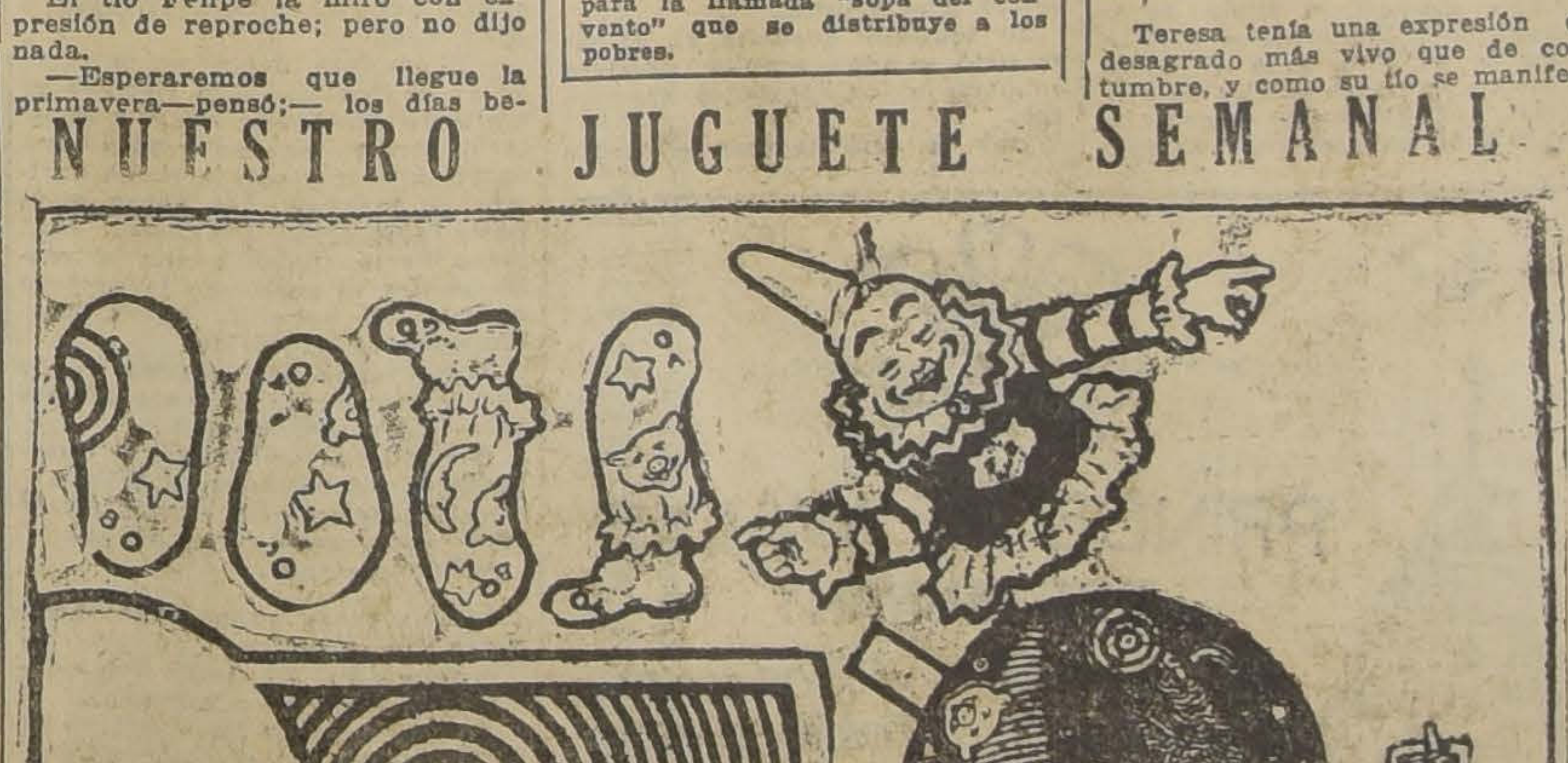

Ante todo conviene dar brillante colorido a todas las piezas y pegarlas sobre cartón fino. Recortarlas luego y articular el payaso, según puede verse en el modelo, siguiendo la indicación de las letras. Para esto, pueden emplearse broches o un piolín anudado. Luego se coloca sobre la pieza alargada, fijando el punto D del cuello con D de la pieza. A continuación tomaremos la pelota y pasamos un broche por el centro E, junto con E de la pieza referida. Los piés del payaso se fijan sobre la pelota, haciendo coincidir F con F y G con G.— Basta mover la pelota por su aleta para ver a Tony en sus protescos movimientos.

EL VICIO

En la ciudad X Y Z, vivían dos amigos llamados Diego y Enrique. El primero, hombre de talento y bien educado poseía grandes y lindos edificios y hermosos paseos que eran parte de su inmensa fortuna. En cambio el segundo de los nombrados, era un hombre corrompido y vicioso, que después de gastar en sus malditos vicios la fortuna de su madre, quedó en la más completa miseria.

No por la desgracia de Enrique, éste dejaba de ser el amigo de Diego.

Después de un año de amistad con Enrique, Diego, no era el mismo hombre laborioso e inteligente de antes, sino que era un vicioso y de malas costumbres, pues el vicio lo envolvió en su negro manto hasta dejarlo en la miseria. Al llegar los últimos días de su vida dijo al expirar: El vicio y mi amistad con Enrique tuvieron la culpa.

Entre estos dos amigos pasó lo mismo que un canasto de manzanas: en que una corrompida bastó para dañar a las demás.

Niños: no tengan ustedes malas compañías porque, como lo dice el adagio: Dimes con quien andas, te diré quien eres.

HUGO CARRASCO

CURIOSIDADES

Las patas de algunos conejos australianos muestran adaptación gradual a un nuevo modo de locomoción. Se ha observado, en efecto, que dichos conejos van haciéndose trepadores, subiéndose a los árboles en busca de alimento. A consecuencia de esto sus patas se hacen más musculosas, y las uñas más largas y puntiagudas.

Con una misma pluma puede llegar a escribirse hasta un millón de palabras.

En algunas partes de la India se ofrecía antes una recompensa a los cazadores de cocodrilos, a razón de una rupia por cada pie (unos 30 centímetros) que medía el animal; en pocos meses hubo que pagar 30.000 rupias, y entonces se descubrió que había quien llevaba cocodrilos desde desde otros países, y fué suprimida la recompensa..

SU NEGOCIO O INDUSTRIA
quiere una propaganda eficaz y permanente coloque un aviso en el
FUNICULAR DEL SAN CRISTOBAL
EDMUNDO VILLALON D'A — CASILLA 3724
Agente de la Propaganda SCAF

ALMANAQUE 1926
SE LO REMITIMOS POR CORREO SI USTED INDICA SU DIRECCION AL GRATIS
LABORATORIO CHILE. - SANTIAGO
F—28

EL ENIGMA DE MACCLESFIELD

Cuento por E. MO

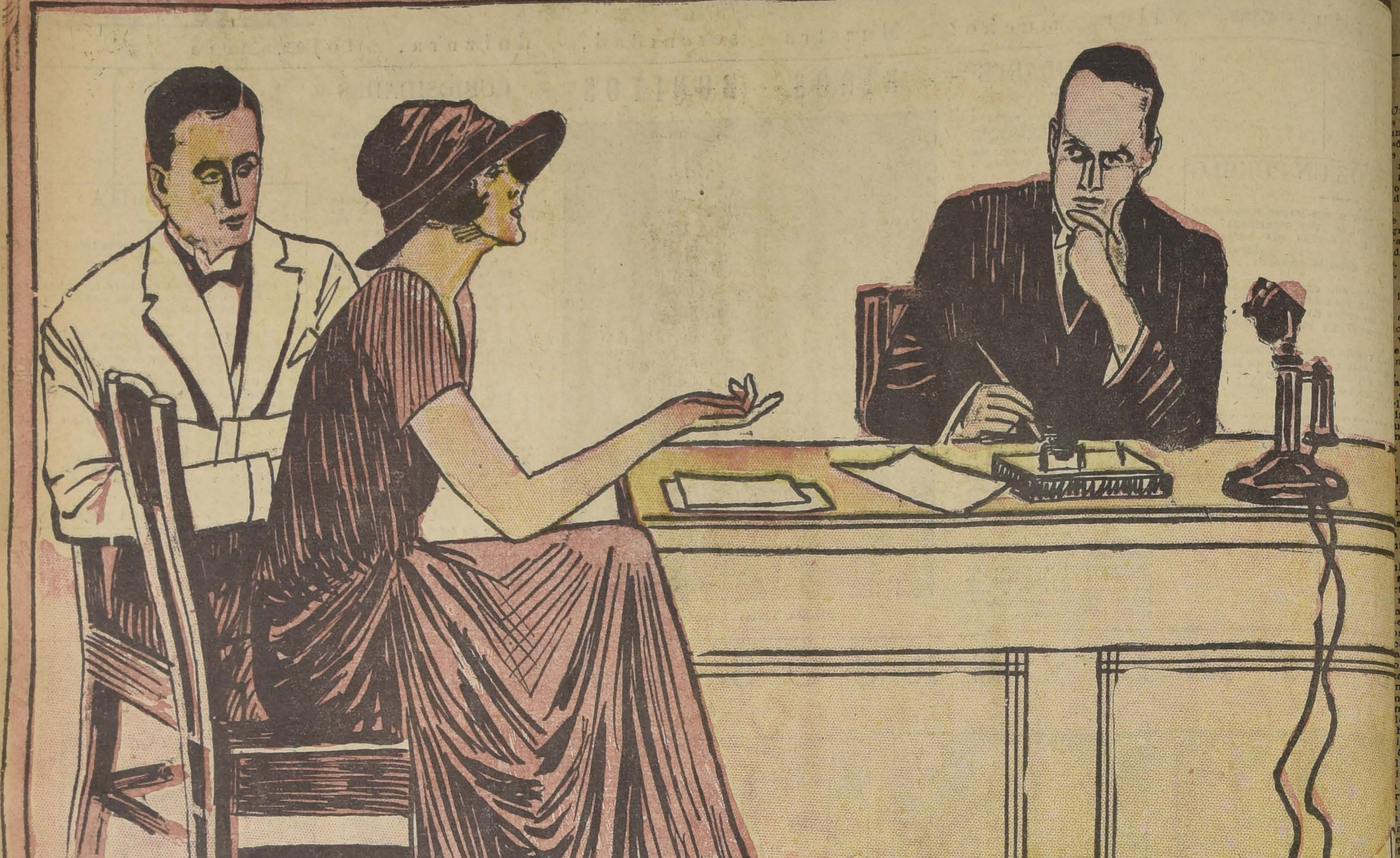

En tarjeta de visita estaba inscrito el nombre de Sara Wilson.

—La señorita insiste en ser recibida,—dijo el criado.

—Hazla entrar—respondió con gesto displicente mi colega Bob Carruthers, repórter judicial del "Evening News", cuya habilidad en descubrir los más misteriosos crímenes se había hecho ya popular.

Entró una esbelta joven de rostro pálido y fino, ojos azules y labios de un rojo vivo.

—¿El señor Carruthers?—preguntó indecisa, mirándonos alternativamente a Bob y a mí.

Mi colega se había puesto de pie, e inclinándose con cortesía, invitó a la joven a que se sentara.

—Señor Carruthers —comenzó miss Wilson;—le pido disculpa por haber insistido en ser recibida. Pero el caso que voy a exponerle presenta aspectos tan misteriosos e inexplicables, que no podré menos de atraer su atención.

—Puede usted hablar—dijo Bob. —El señor aquí presente es mi amigo y colaborador expertísimo. Le prometo que le prestaremos toda clase de ayuda.

—Gracias—respondió miss Wilson.—Ustedes me resucitan. Yo vivo en compañía de mi tío, el doctor Kershaw, en el castillo de Macclesfield...

—¿El castillo de Macclesfield? —interrogó Bob.—Hace cinco años que se cometió allí un asesinato que todavía permanece en el misterio. Un doméstico fué hallado estrangulado en una de las antecámaras del castillo.

—En efecto—dijo miss Wilson; —el asesinato de Juan Rich, el criado más viejo de mi tío. No existe el menor indicio del culpable. Nadie pudo haberse introducido de afuera, pues las puertas y ventanas estaban completamente cerradas y no presentaban el menor indicio de violencia. Además, en el terreno circundante no se hallaron huellas de pisadas, a pesar de que el suelo estuviera blando por haber llovido la noche anterior. Al principio, la policía sospechó de los otros criados, pero luego las investigaciones excluyeron toda suposición al respecto.

—Después del asesinato de Juan Rich, ¿sucedió algo de anormal en el castillo?

—Sí, señor: y he venido precisamente a poner en su conocimiento los extraños hechos que allí están ocurriendo.

—Comience a relatarlos, entonces—dijo Bob, sacando de su rica colección de recortes el cartapacio correspondiente al crimen del castillo de Macclesfield, y que contenía todos los relatos de los diarios, dibujos y fotografías que ilustraban el hecho.

Como ustedes ven por las ilustraciones, lo que vienen llamando pomposamente castillo, es un antiguo edificio de dos pisos, situado en uno de los rincones más áridos de la llanura de Yorkshire.

"Mi tío materno, el doctor Kershaw, lo adquirió hace algunos años para pasar las vacaciones; pero luego acabó por instalarse definitivamente en él. Yo, que era huérfana de madre, tuve la desgracia de perder también a mi padre, hace tres años; entonces fuí a reunirme con mi tío, que me recibió como a una hija.

"En todo el tiempo que llevo a su lado, nada notable ha ocurrido en el castillo de Macclesfield, hasta tres meses antes de la muerte de Juan Rich. Una mañana, al pasar por la galería de cuadros, quedé sumamente sorprendida al ver los destrozos causados en el borde inferior de un cortinado de seda granate; parecía que lo hubieran arañado o mordido con uñas o dientes sumamente agudos. Nadie supo explicar satisfactoriamente el hecho y concluímos por atribuirlo a los ratones, sin ocuparnos más del asunto.

"Pero una mañana, al pasar por uno de los salones, quedé vivamente impresionada ante un extraño suceso, que no pude menos que relacionar con el de la galería de cuadros. Los tapices que cubrían las paredes habían sido violentamente arrancados y tirados por el suelo; algunas alfombras estaban arrolladas, y otras mostraban señales de mordeduras... Al principio, mi tío creyó que alguno se hubiera introducido en la casa para robar. Se hizo un minucioso inventario, y resultó que no faltaba nada.

"Una noche, a eso de las dos, fuí desvelada bruscamente por unos rumores que procedían de la habitación contigua a mi dormitorio. Me quedé inmóvil, escuchando. Al poco rato me pareció percibir algo así como el deslizamiento de una mano que anduviese palpando la puerta. Llamé asustada a mi camarera y nos acercamos furtivamente a la puerta: no oímos nada. Me armé de valor y la abrí, de golpe, encendiendo al propio tiempo la luz eléctrica; recorrimos con una rápida ojeada la habitación: no había nadie.

"El resto de la noche dormí mal. Recuerdo que, en sueños, creí oír un gemido, un lamento sofocado; luego, una especie de quejido que tenía algo de humano y algo de bestial, tan terrorífico, que, a pesar de los esfuerzos que hice por gritar o moverme, no pude conseguirlo. Debilitada, casi insensible, me abandoné al agitado sueño que me atormentó hasta la mañana siguiente. Naturalmente, nada dije al doctor Kershaw, a quien no vi hasta la hora de la cena. Su aspecto me impresionó vivamente. Estaba más pálido que de costumbre, con el rostro desencajado, como si también hubiese pasado una noche de pesadilla."

—¿Y no le dijo a usted nada al respecto?

Traté de hacerle hablar, pero fué en vano. Unos diez días más tarde, por la noche, creí oír el lamento angustioso de otras veces. Me senté en la cama, quedando inmóvil por algunos segundos. Aquellos segundos me parecieron siglos... De pronto, resonó en el silencio un salvaje alarido que me heló la sangre en las venas. Quise gritar, pero me faltó la voz. Traté de saltar de la cama, y me sentí como atada. Me desvanecí. A la mañana siguiente, Juan Rich fué hallado estrangulado en la antecámara de la biblioteca. La policía reconstruyó el hecho en la siguiente forma: el viejo doméstico oyó un ruido insólito y saltó al instante de la cama; se vistió apresuradamente, y fué a ver qué pasaba. Al verse descubierto, el criminal lo atacó, matándolo en la forma que sabemos...

—¿Pero usted no refirió a la policía nada de lo que había ocurrido anteriormente? — preguntó Bob.

—No. No sabría explicar cuál fué el complejo sentimiento que me indujo a guardar callado lo que yo sola sabía. Digo "yo sola", porque las declaraciones de los demás no mencionaron para nada los extraños sucesos. Tampoco mi tío demostró conocerlos.

—¡Es extraño! ¿Qué impresión recibió el doctor Kershaw?—interrogó Bob.

—Pueden ustedes imaginarse. El misterioso crimen de que había sido víctima su más fiel servidor, y la circunstancia de que se había cometido a poca distancia de su alcoba, lo turbaron profundamente.

—Me ha dicho usted que después del asesinato han ocurrido otros fenómenos extraños. ¿Cuáles fueron?

—Hace unos quince días, me entretuve leyendo en mi habitación hasta después de la una. De pronto llamó mi atención un gemido breve, sofocado. Salté de la cama, aguzando el oído: no volví a oír el menor ruido.

"A los quince días, es decir esta misma noche, oí el mismo quejido, el mismo alarido que me aterró en la fatal noche del crimen. Me levanté, decidida a averiguarlo todo. Atravesé la antecámara, la sala verde, el salón rojo y llegué hasta la biblioteca. Pero antes de que hubiese alcanzado el conmutador de la luz, un rumor extraño me hizo huir despavorida hasta la puerta por donde había entrado. En el fondo de la vasta sala, que estaba a obscuras, garras con fuertes uñas —ésta ha sido mi impresión— rañaban la alfombra, mientras se percibía un sordo rechinar de dientes...

"Esta mañana, el sillón de la entrada de la biblioteca se hallaba fuera de su sitio, y la alfombra mostraba evidentes señales de arañazos... Y he venido inmediatamente aquí, para solicitar su ayuda. ¿Verdad que irán en seguida a Macclesfield, señores?

—Sí, iremos—respondió mi colega. — En los contornos de Macclesfield existen, si no me equivoco, unos yacimientos petrolíferos de cierta importancia.

—En efecto — respondió miss Wilson. — Con frecuencia van a visitarlos algunas personas estudiosas.

—Perfectamente — dijo Bob.— Para no alarmar a su tío, nos proporcionaremos una recomendación del presidente de la Sociedad Geológica Británica, y con ella nos presentaremos al doctor Kershaw como estudiantes de geología.

Y después de haber consultado una guía de ferrocarriles, añadió:

—Mañana, a las 10.25, estaremos en Macclesfield.

La señorita Wilson nos dió efusivamente las gracias y se fué, evidentemente reconfortada.

En Macclesfield, el doctor Kershaw nos dispensó la más cordial acogida. Era un anciano alto, de complexión robusta y tenía en su rostro inequívocas señales de profundos sufrimientos. Después de la cena el doctor Kershaw se retiró, excusándose porque sus padecimientos físicos le obligaban a faltar a muchos deberes de la hospitalidad. Rogó a su sobrina que lo supliese, y nos dió las buenas noches.

—¿Y si procediéramos en seguida a las primeras indagaciones?—preguntó Bob, en cuanto se hubo ido el doctor.

—Estaba por invitarles a subir al piso alto, para hacerles inspeccionar los lugares que acostumbra visitar el misterioso ser nocturno —dijo miss Wilson.

El comedor quedaba en el piso bajo, y una amplia escalera conducía a los aposentos superiores.

Bob se hizo indicar el punto exacto en que fué encontrado el cadáver de Rich.

—Yacía con la cara contra el suelo— dijo miss Wilson.

—Volveremos luego— dijo Bob, echando una rápida ojeada. — Ahora prosigamos nuestra visita.

Seguimos a miss Wilson a través de varias salas de techos altísimos y aspecto tétrico. En la galería de cuadros vimos el cortinado desgarrado en su borde inferior. Bob lo examinó minuciosamente, con enigmática sonrisa. En la alfombra de la biblioteca había señales que bien podían haber sido producidas por algún [illegible]. Pero mi compañero no prestó mucha atención a eso. Lo que examinó detenidamente, con su lente, fué la zona de pavimento que quedaba al descubierto entre la pared y el borde de la alfombra.

Luego rogó a miss Wilson que nos condujera al lugar donde había sido hallado el cadáver de Rich. Era en la antecámara, entre la biblioteca y la entrada al departamento del doctor Kershaw. Bob observó cuidadosamente las paredes, hasta la altura de una persona; y se detuvo a examinar con la lente un punto de la pared al pie de la cual había sido encontrado el muerto.

—Juan Rich era bastante bajo de estatura; ¿verdad, señorita?

—Así es, señor Carruthers. Pero, ¿cómo lo sabe usted?

—Es muy sencillo. Miren aquí.

Nos acercamos a la pared y observamos el punto indicado por Bob.

Cuatro o cinco cabellos grises estaban pegados al muro, a la altura que mi amigo atribuía a Juan Rich.

—El extinto debió ser aferrado de improviso— dijo Bob.—y su asaltante debió empujarlo y apretarlo con su cuerpo contra esta pared, mientras con la mano oprimía la garganta del pobre viejo hasta sofocarlo. El cuerpo cayó luego hacia adelante, con el rostro contra el suelo, en la postura en que fué hallado. Ahora, continuemos la inspección.

Atravesamos varias salas donde Bob examinó rápidamente las señales de la devastación.

Por último, llegamos a la puerta de la alcoba de miss Wilson.

—¿No es en esta puerta donde usted oyó rumores una noche?

—Precisamente.

—Días antes había sido barnizada, ¿no es así?

—En efecto. Recuerdo que todavía estaba un poco húmeda.

Bob inspeccionó la superficie de los batientes. Su atención se concentró en la parte inferior, donde parecía haber descubierto algún dato importante.

Cuando concluyó su examen y miss Wilson le interrogó ansiosa por conocer el resultado de las observaciones, mi amigo respondió que había reunido elementos bastante interesantes, pero que debía coordinarlos y meditar sobre ellos.

Aquel día habíamos trabajado bastante. Durante la noche nos turnamos para estar de guardia con objeto de no interrumpir la continuidad de la vigilancia que nos proponíamos efectuar en las salas habitualmente visitadas por el incógnito ser nocturno.

Cuando estuvimos afuera, pregunté a Bob:

—Y... ¿lo ha resuelto?

—Sí— respondió.— Era como me lo había imaginado. Pero necesito una última prueba. Esta noche, al terminar la cena, usted hará recaer la conversación sobre la quiromancia, mostrándose muy competente en la materia; y propondrá a cada uno de nosotros el examen de la mano para predecir nuestro provenir. Y, téngalo muy presente, debe hacernos mostrar la palma de la mano derecha.

—Lo haré como usted desea— respondí:—aun cuando entiendo de quiromancia tanto como usted de geología.

De sobremesa, después de tocar varios temas, la conversación recayó sobre quiromancia. Bob se apresuró a ensalzar mis profundos conocimientos en esa ciencia; y miss Wilson, impulsada por la curiosidad, me rogó interpretara los signos de su mano. Aparenté rehusar, pero luego comencé a examinar la mano de la joven.

En seguida la del doctor, de largos y fuertes dedos. Bob se levantó y se acercó a mí, fingiendo curiosidad. Noté que el pulgar de la mano derecha del doctor estaba surcado transversalmente por una profunda cicatriz.

—Se ha herido usted en el dedo, doctor—observó Bob.

—Sí— respondió el anciano.— Fué hace muchos años, en la India, en una cacería de tigres, en el trascurso de la cual tropecé y caí a tierra, y el filo de mi cuchillo de casa me penetró hasta el hueso. Faltó poco para que tuviera que sufrir la amputación del dedo.

Después de un rato, nos retiramos a nuestros aposentos. Velamos durante toda la noche; pero nada de anormal ocurrió en el castillo. Y así durante las noches sucesivas.

La vida continuaba tranquila y monótona en Macclesfield, hasta que, por fin, la séptima noche, cuando ya comenzábamos a perder la esperanza, el misterio se develó en toda su impresionante realidad.

Me hallaba de guardia junto a uno de los ventanales de la biblioteca. Reinaba la más densa obscuridad. En el gran reloj del castillo sonaron las dos. Parecía que también aquella noche concluiría tranquilamente. Pero, poco después de las dos, un angustioso gemido me hizo saltar de improviso. El rumor provenía de la antecámara de la biblioteca. Me acerqué sigilosamente hasta el umbral de la puerta principal.

Alguien se debatía en el pavimento, jadeando ruidosamente, como si sostuviera una lucha feroz. No podía distinguir nada, a causa de la obscuridad. Por más que hacía por dominarme, iba invadiéndome un gran terror. De pronto, un segundo lamento, más próximo a mí, pero más ahogado y tétrico, me heló la sangre en las venas...

Corrí a la habitación de Bob, que se hallaba dormido en una poltrona. Se despertó inmediatamente y corrió a la biblioteca con una linterna ciega en la mano.

Entramos. Oímos jadear fuertemente. Parecía como si el misterioso ser ahogara su rabia feroz arañando la alfombra furiosamente y revolcándo
De tanto en tanto,
especie de aullido
mente, iba convirtié
quejido lastimero,

En cierto mome
apartó de mí y proye
la linterna sobre el
bía estar "aquello".
ces un bramido como
rida. Una masa obs
y se lanzó sobre Bo
avanzado hasta el ce
sento para ver mejo

Al breve rayo de
pió la obscuridad,
alargarse dos fuert
manos, contraídas c
pasmo de una conv
dedos arqueados,
aferrar, de apretar l
alguien... Despué
rostro espantosament
expresión bestial, c
contraída y los ojos
órbitas; un rostro
nada de humano y
estremecer: ¡era el
shaw!

Bob saltó a un
la linterna. Todo v
sumido en la obscu
el rumor de un cu
pesadamente al suel
da...

Durante nuestro
ciudad, Bob me exp
bía descubierto el
cluídos los doméstico
jaban en el extrem
castillo, el asesino
no podía ser más
miss Wilson o su
varios indicios reu
cipalmente la huella
triz de la mano del
dejado claramente en
la alcoba de miss W
recaer sus sospechas
mo Kershaw. El de
tor era víctima de
ceso de licantropía,
enfermedad nerviosa,
flujo, el sujeto a
delirios nocturnos, s
tido en lobo y se ar
rra, caminando com
feroz y emitiendo e
ridos.

El doctor Kersha
ra recluído en una
donde es sometido a
to especial que acaso
rrible mal que le d
mento.

PRINCE OF WALES
RESTAURANT
New York 80 Santiago
Pisos 11 y 12 Teléfono 4950
Restaurant de Lujo.
Servicio de table d'hote y a la Carta a toda hora
APERITIFS y TEA ROOM
GRAN ORQUESTA ALEX
Atendido personalmente por sus propietarios

HABANOS SELECTOS ¢80
HABANOS XXX ¢60
Yo Fumo
Reina Vic

Inquietudes espirituales y malestar económico

por AMANDA LABARCA H.

OBREROS Y MAESTROS

A propósito de los sueldos que esstablece el Estatuto Administrativo

Un día visité la fábrica de car-s congeladas "más grande del ndo". Por cierto, que tal cosa ıó en Chicago. El empleado que s guiaba, nos mostró la inmen-maquinaria desde una especie grúa sabía que coge al cerdo o de una oreja, le alza en vilo, deja colgando frente a una sie-circular que le degüella, hasta salen por el otro extremo del granaje colosal la cecina pre-ada y los jamones listos para desayuno de todo Estados Uni-. Como precisión, como eficien-, era, sin duda, maravilloso. obstante, me produjo una de impresiones más aterradoras de vida. ¿Esta es la civilización que vivimos? No me había to-o presenciar antes, ni tampoco visto después en mayor grado, esclavitud del hombre a la ma-naria. Al lado de estas fábri-, las ergástulas romanas parecen as de cuentos de hadas. La sie-circular degollaba, sin despren-les totalmente la cabeza del inazo, un cerdo cada cuarenta undos, y los animales seguían, ndidos de la oreja, colgando de cadena alta que se movía y iba pasando frente a un ejér-de hombres, cada uno de los les estaba encargado de ejecu-un sólo movimiento que debía ıplirse matemáticamente en los renta segundos. Un obrero, un avo, mejor dicho, le dirigía de abajo un pistón de agua hir-ıte; el otro, le quemaba las cer-con una especie de soplete; el iiente, le abría el vientre de solo tajo; el vecino le extraía rtas vísceras; el de más allá recogía de una sola manotada, a vaciarlas en tubos que iban erderse en las negruras de los ıs tajos, etc., etc. Y como an-cada hombre, pasaba un cerdo a cuarenta segundos, la recua obreros, mecánicamente, debían ar cada cuarenta segundos el mo movimiento, absolutamente nismo, durante cuatro horas en mañana y cuatro horas en la le, todos los días de su vida. hombre no necesitaba pensar. inteligencia estaba demás. ¡Ay él, si se distraía! ¡Ay de él, llevado de un pesar o de una ión, dejaba que el cerdo pa-delante de él, sin ejecutar la ración insignificante, pero ne-ıría al conjunto, que se es-ıba de su músculo!

an transcurrido años desde el día, y, sin embargo, la at-fera oliente a sangre, a agua ente, y a sudor humano y a eras animales, todavía se amal-ıa en mi recuerdo al dolor de gentes como yo, como usted, or o lectora, reducidos a ser vos ininteligentes de unos pe-ıs de hierro.

e observado después muchas ıstrias, y si no en escala tan a, también en ellas, el obre-ra, en último término, la ple-nás barata de una costosa ma-aría.

allá como acá, la organiza-no necesitaba de su intelí-ıla, su iniciativa o su espíri-reador. Si los tenían, los obre-los usaban en otras cosas, aje-al progreso de su oficio. Y los llevaban años en la faena, ya pensaban.

hora bien, a la gran mayoría de los maestros de un estado docente tan centralizado como lo es el de Chile, nos ocurre algo semejante. La Dirección General de Instrucción Primaria, la Universidad y hasta ciertas oficinas ministeriales, están encargadas por las leyes de pensar por todo el magisterio. Ellas tienen que juzgar lo que es valedero enseñar y cómo se debe hacerlo, e impartir, por todo el país, instrucciones precisas, detalladas, puntillosas para que se sigan sumisamente. Y el muchacho que salió de la Escuela Normal o del Instituto Pedagógico imaginando que era un ser pensante, gozoso en la gloria de crear, se encuentra al cabo de muy pocos años con que debe repetir todos los días de su vida las mismas cosas, de la misma manera y que no hay cabida dentro del régimen, para innovaciones personales de alguna trascendencia.

Durante un tiempo, el maestro se rebela heroicamente. Estudia, escribe, pretende influir, de una manera u otra, en la forma cómo se dirige y practica su oficio, pero son excepciones contadas las que logran, después de muchos años de esfuerzo, que se les escuche. Como la inteligencia no se aviene, sobre todo en los años mozos, a permanecer inactiva, o el maestro se dedica a empresas espirituales del todo ajenas a su cátedra, o, probado el desengaño de sus primeras tentativas heroicas, siente un descontento grande, una desazón espiritual continua que, unida a su malestar económico, le lleva fatalmente a convertirse en lo que aquí llamamos un subversivo. Los menos dotados son los que se resignan con más pasividad a su papel de siervos del reglamento y los horarios, y al cabo de pocos años tan atrofiada está su mente, que rechaza toda iniciativa y abomina de toda novedad. De un lado maestros que distraen su talento en empresas ajenas al oficio; de otro, hombres inteligentes, pero agriados y profundamente descontentos, y más allá la fila de rutinarios cada día más incapaces de pensar, este es el cuadro formado por el noventa por ciento de nuestro profesorado. En el décimo restante quedan los que por inmensa vocación y supremo amor a la infancia, hallan placer en sacrificarse a sabiendas, y los que incurablemente ilusos, nos esperanzamos aún de que estos males se remedien.

Todo esto parece una tragedia banal. Por desgracia no lo es. El instinto creador del espíritu no se sofoca sin gravísimos trastornos psíquicos. Pensar es como comer, una función esencial. Necesitamos ejercitarla, necesitamos que la función se cumpla, so pena de soportar quebrantos físicos y morales.

En el libro **"Sanderson, a Great Scholl master"**, H. G. Wells cita las palabras de éste que fué uno de los más altos maestros de la Inglaterra moderna:

"El divorcio que separa la vida industrial de la vida del espíritu es una de las tragedias de nuestros tiempo, dice. El trabajo de ciertos obreros es intolerable, sórdido, destructor de vida. ¿Y cuál es el remedio que se propone? ¿La jornada más corta y un salario más elevado? Se establece mal el diagnóstico de las causas de las reivindicaciones obreras y ello impide que se ensayen en las industrias las reformas necesarias... Sucede lo mismo en los almacenes. No son los sueldos más altos y las horas de presencia más cortas lo que precisan los horteras. Sus reclamaciones en este sentido no son más que los síntomas de un malestar. Lo que necesitan los hombres es que su trabajo sea de tal naturaleza que puedan amarlo y efectuar voluntariamente más aún. No quieren una faena de esclavos con una ligera dósis de vida intelectual en sus ratos de solaz. He aquí nuestra convicción".

Cuanto Sanderson, el maestro citado, decía de los obreros y vendedores, es aplicable a la gran mayoría del magisterio de primera, y de segunda enseñanza. También a éstos, les obliga el régimen centralista a efectuar una tarea que pronto se convierte en rutinaria y queda por debajo de sus facultades mentales y de sus instintos creadores. En otros países, este mal se aminora con continuas conferencias, congresos, cursos pedagógicos en que se congregan los maestros y las autoridades que acogen las justas demandas de los que por estar, como se dice, con las manos en la masa, saben cuáles son las reformas más urgentes que hay que ejecutar. Aquí, algunas conclusiones aprobadas por los maestros en el último congreso general de enseñanza del año 12, aún no se realizan y tampoco se hace gran caso de sus informes al efectuar pequeñas o grandes mudanzas en los servicios educacionales.

No sólo en Chile, sino en todos los países que descuidan la carrera del profesor, éste comienza a aliarse con los obreros en su mundial campaña de revindicación. Es que sienten, oscuramente acaso y sin darse cuenta clara del fenómeno, que las causas de su desazón espiritual y de su malestar económico son semejantes.

El primer impulso de los obreros asociados fué el de exigir aumento de salario y disminución de jornada. Los profesores hemos atravesado idéntica etapa. También aquí han visto la luz y alcanzado a alimentar las ilusiones por breves lapsos, algunos proyectos de ley que aún después de aprobados han sido hechos trizas por los que dirigen la malpocada nave de nuestra democracia.

Ahora, el estatuto administrativo ha transformado dos leyes que mejoraban la situación económica del magisterio en papeles inútiles. Tan absurdas, tan faltas de visión estadista, tan retrógradas son las asignaciones que pretende fijar a las funciones de profesor que no merecen ser discutidas. Que el Ejecutivo, en un documento de esta especie, manifieste que estima la labor de los maestros del pueblo en el mismo grado que la que ejecutan los mozos de corrales, indudablemente, perjudica menos a los maestros que al prestigio de este Gobierno y a la cultura del país. Sin embargo, a los profesores nos toca extraer de los fracasos sucesivos de las leyes que mejoraban los sueldos sin reformar paralelamente la enseñanza, una gran lección.

El malestar económico no es la sola causa de la desazón espiritual del magisterio. Hay otra más honda. El régimen actual que convierte a la mayoría de los profesores en un rutinario engranaje. La naturaleza humana no se resigna sin dolor a atrofiarse. Y mientras no se ensaye un sistema en que, junto a un control general, exista ancho margen para las iniciativas inteligentes de cualquier maestro por ignorado, por humilde que sea, el desasosiego espiritual se agravará con el malestar económico y fatalmente se exteriorizará en movimientos de indisciplina, de perturbación, de revuelta, si no de profundo y agrio descontento.

Los magnates industriales modernos están comprendiendo ya que es mejor para ellos y para los productos que elaboran que el obrero tenga cierta representación en la marcha general de la usina. Han transformado el asalariado en socio, con lo que, no sólo aquietan el malestar económico, sino que encuentran medios de dar oportunidades al trabajador para que se sienta necesario al progreso, y ello le incite a usar liberalmente de su inventiva e ingeniosidad.

Los maestros tenemos la obligación, más que ningún otro gremio, de preocuparnos del lado espiritual de estas cuestiones. Si una ley, o disposición de un estatuto administrativo mejorase nada más que los salarios, tarde o temprano volvería a ser, como ya lo fueron las auteriores, pedazos de papeles inútiles.

La remuneración de servicios técnicos que requieren hombres o mujeres con preparación especial y larga, como es el caso de los funcionarios del orden judicial, de los médicos sanitarios y los maestros de todas las ramas de la enseñanza, debe estar contemplada en leyes especiales, o si, de todos modos, se necesita encuadrarlos dentro de un estatuto general, hay que formar con ellos una sección aparte. Son técnicos que no se improvisan, ni que pueden ser tratados con el mismo criterio que un pobre diablo de mozo que si no está contento con el sueldo, se le despide en la certeza de hallar inmediatamente un reemplazante.

Que el fracaso de las leyes de simple mejoramiento de sueldos, sea una experiencia para los maestros. No volvamos a incurrir en idéntico error. La opinión pública y el país entero estará con nosotros cuando, junto con exaltar la condición económica del profesorado, elevemos, en virtud de nuestro propio esfuerzo, la calidad moral del magisterio y de la educación que impartimos. Y una de las palancas de tal exaltación ha de ser la de transformar este sistema docente en otro, en que todo maestro comprenda que sus iniciativas no se pierden, en que todos puedan usar la dosis de inteligencia que posean mejorando su propio oficio, en que sientan con razón el goce de colaborar de verdad en el progreso espiritual de su raza.

A. L. H.

Todo lo que hace ına cucharadita de Leche de Magnesia de PHILLIPS:

livia el ardor en la boca ıl estómago, los eructos rios, la flatulencia, la iliosidad, y la indigestión

ombate el estreñimiento y ıs nauseas del embarazo.

axa a los bebés con perfecta suavidad y evita que la leche se les agrie y cuaje en el estómago.

Elimina la acidez bucal y protege los dientes.

Pida siempre ECHE de MAGNESIA de PHILLIPS y no reciba substitutos.

eche de Magnesia (M. R.) Hidrato de Magnesio.

LABORATORIO DEL

NITRO-OZONA

AVISAMOS AL PUBLICO QUE EL 1.o DE ABRIL SE TRASLADARA A

MERCED 456

CATECISMO NITRO-OZONA SE REMITE GRATIS A QUIEN LO PIDA.

DIRECCION: CORREO, CASILLA 832

ERROCARRILES DEL ESTADO - CHILE

(19) NUEVO SERVICIO DIRECTO ENTRE CALERA Y COQUIMBO

Corren actualmente entre Calera y Coquimbo y vice - versa, dos evos trenes con los horarios que se indican a continuación:

DIRECTO N.º 5.—Sale de Calera los Lunes a las 23. Combina n los expresos de las 20.30 de Valparaíso y Santiago. Llega a Coımbo los Martes a las 17.50. Combina con tren local que llega a rena a las 18.40. Pasa por Illapel los Martes a las 8.20 y por Ovalle Martes a las 14.40.

DIRECTO N.º 6.—Sale de Coquimbo los Domingos a las 9.30. ombina con el tren local de 8.30 de Serena. Llega a Calera los Lunes las 6.20. Combina con el tren N.º 14 que llega a Puerto a las 9.23 con el expreso N.º 1 que llega a Mapocho a las 11. Pasa por Ovalle Domingos a las 13.45 y por Illapel los Domingos a las 19.25.

EL JEFE DEL DEPARTAMENTO DE TRANSPORTE.

Si usted desea pasar un invierno sano, visite

TOLHUACA

OBESIDAD

Enflaquecer es un placer con las Píldoras Galton

Tienen al alcance un enflaquecedor perfecto. Actúa mejorando la digestión y sin perjudicar a la salud.

Llámase: Píldoras Galton.

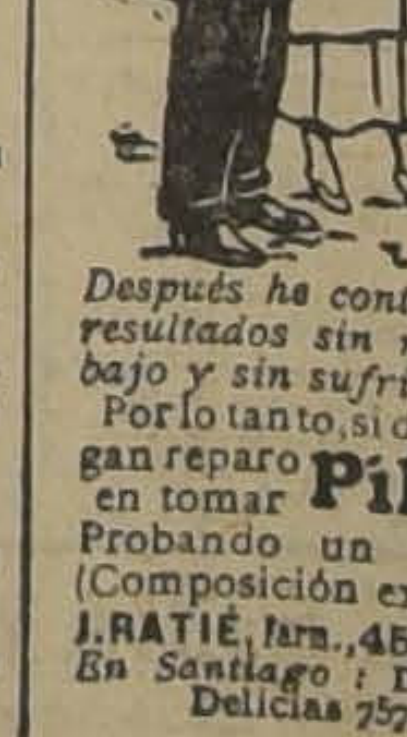

Doble papada, carrilladas, caderas, vientre quedan pronto reducidos y el organismo se rejuvenece.

La Srita C., de Perpiñán, escribe: *« Un solo frasco de* Píldoras Galton *me ha hecho perder nueve centímetros de cintura, además tenía mucho vientre y se ha reducido como por encanto »*

Don E. B., de Montbard: *« Las* Píldoras Galton *en 17 días me han hecho perder tres kilos. Después he continuado con muy notables resultados sin necesidad de cesar el trabajo y sin sufrir molestia alguna. »*

Por lo tanto, si desean enflaquecer, no pongan reparo en tomar Píldoras Galton

Probando un frasco se convencerán. (Composición exclusivamente vegetal.)

J. RATIÉ, farm., 45, r. de l'Echiquier, Paris-F En Santiago: DROGUERIA FRANCESA, Delicias 757, y todas farmacias.

A base de Rhei, Fuci, Vesic, F. iv Fuci.

Año Escolar

Para la Reapertura de los Colegios...

...El mejor y más vasto surtido, así como las calidades más excelentes y los precios más ventajosos, los ofrece siempre

Gath & Chaves

EN VARONES:

TRAJE BLUSA ESLAVA, en buenos casimires de lana, colores seleccionados, para años 3 a 13, primera edad, a $ 34.00

TRAJE CAZADOR clásico, modelo muy práctico para colegial, confeccionado en ricos casimires, colores de moda, para años 7 a 14, primerar edad, a $ 54.40

TRAJE de vestón con chaleco, confeccionado en finos casimires ingleses de pura lana, corte y colores de gran moda, para años 9 a 15, primera edad, a $ 88.40

TRAJE de vestón para joven, en ricos casimires de lana, colores y hechuras de alta novedad, corte irreprochable, para años 13 a 17, cualquier edad, a $ 116.00

SOBRETODOS raglán, confeccionados en finos casimires ingleses de lana, muy nuevos, para años 8 a 13, primera edad, a $ 91.80

EN BONTERIA NIÑOS:

CAMISAS en buen bramante blanco, 1|2 puños, artículo muy práctico para colegiales, medidas 30|35, a $ 8.15

CAMISAS en fino bramante blanco, modelo sin tira, 1|2 puños, medidas 28|32, $ 5.95; 23|27 $ 4.95

CALCETINES en buen algodón blanco, negro y café, para años 6 a 13 $ 0.90

JOCKEYS en ricos casimires ingleses, modelo de moda, colores de novedad, desde $ 7.50

SOMBREROS calañés en buenos paños de lana, colores surtidos, desde $ 15.90

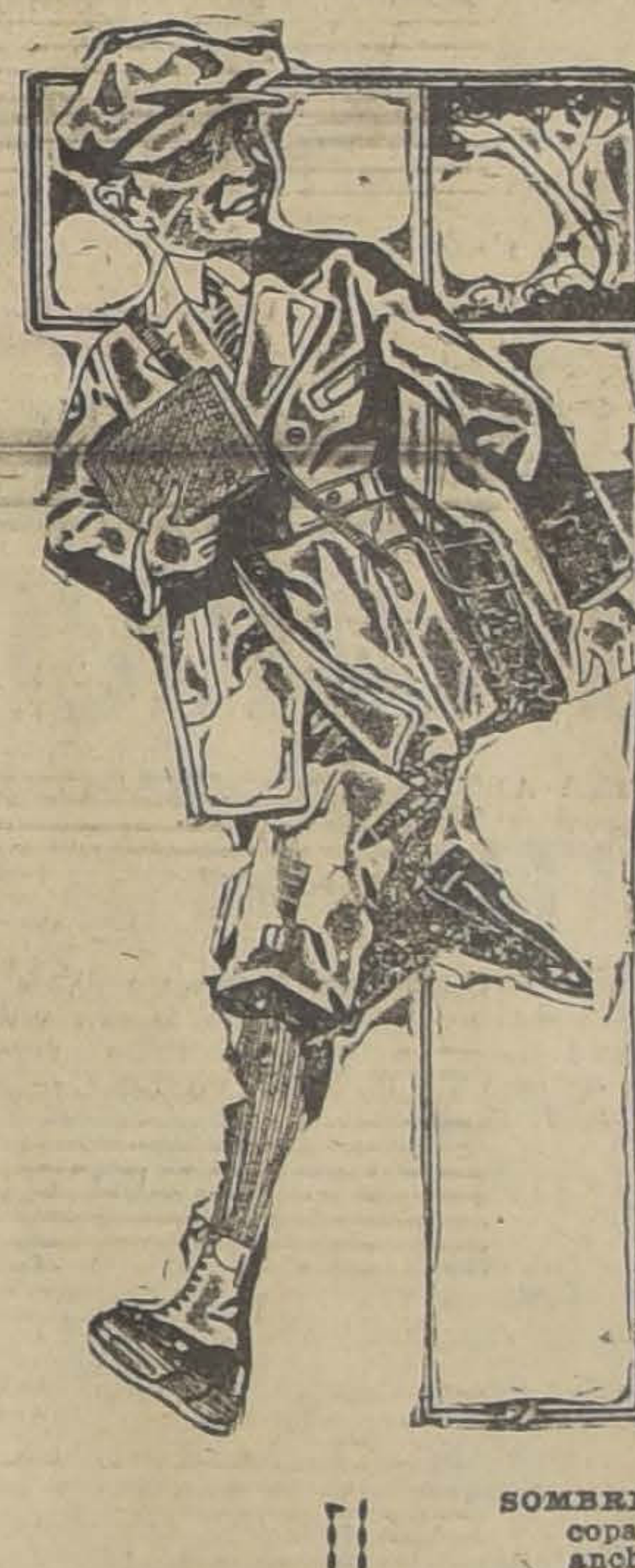

EN SPORT:

ZAPATILLAS de lona blanca, suela de goma, especial para gimnasia, a $ 18.70

MEDIAS de rico algodón negro, vueltas de colores, a $ 3.75

CAMISAS cuello sport en celular de hilo, a $ 12.90

EN VALIJERIA:

ESTUCHES neceser con útiles para toilette, a $ 19.80

THERMOS esmaltados en 1|2 litro, a $ 4.80

BOLSAS de coti para ropa de uso, a $ 5.90

EN LIBRERIA:

TENEMOS toda clase de textos escolares, para la enseñanza primaria, secundaria y superior. Cuadernos de los diferentes rayados escolares.

TINTA "Gath y Chaves", 1|8 litro, especial para colegiales, a $ 0.70

BOLSONES de hule, cuero y suela, a precios muy convenientes, Escritorios, Pupitres para niños, desde $ 70.00

SOMBREROS PARA NIÑITAS:

SOMBREROS en paño azul marino, calidad muy fina, con adorno cinta Gros Grain, a $ 22.00

SOMBREROS en terciopelo de pura seda, calidad muy fina, copa estilo casco, ala pespunteada, ala angosta, $ 25; ala ancha $ 35.00

EN ZAPATERIA NIÑOS:

BOTIN de box-calf color, con cordones, artículo de duración, medidas 31|34, a $ 19.80; 26|30, a $ 16.90

ZAPATON box-calf negro, calidad fina, cosido, Good Year, medidas 33|838, a $ 27, 26|32, a $ 22.50

ZAPATILLA de charol con taco regular, indicada para jovencitas, modelo elegante, medidas 34|38, a $ 24.80

ZAPATILLA o zapatón de box-calf negro o color, buena clase, medidas 30|33, a $ 22.50 y 27|29, a $ 19.90

EN TEJIDOS:

SARGA de lana azul marino especial para uniformes de colegial, excelente calidad, ancho 140 ctms., el metro $ 17.00

TERCIOPELO de lana, clase extra, en color azul marino especial para abrigo, ancho 130 ctms., el metro $ 23.50

PARA NIÑITAS:

CONFECCIONAMOS toda clase de uniformes y ajuares que se nos soliciten.

¡Hechuras irreprochables! ¡Precios sin competencia!

EN GARNITURES:

CROCHES de acero para tejer, diversos gruesos, c|u., desde $ 0.50

CROCHES de celuloide para tejer, diversos gruesos, c|u., desde $ 0.70

ESTERILLA para bordar, diversos tejidos, el metro, a $ 2.50

LABORES de mano principiados, gran surtido, en blanco y colores con y sin matinales, según tamaño y clase, desde $ 1.35

EN BLANCO:

SABANAS de crea, clase extra, c|u. $ 10.80

FUNDAS en bramante "Gath y Chaves", c|u. $ 2.50

COLCHAS de piqué italiano, c|u. $ 27.20

FRAZADAS en rico moletón floreado, c|u. $ 32.30

SERVILLETAS para comida, de damasco, clase superior, c|u. $ 1.35

SABANAS de baño, calidad gruesa, c|u. $ 19.50

GUANTES Y PAÑUELOS:

PAÑUELOS de batista blanco, calidad inmejorable, a $ 0.70

GUANTES hilo blanco, a $ 6.10

GUANTES imitación gamuza, con forro de lana, a $ 9.50

GUANTES de lana tejidas, a $ 10.90

GUANTES de cuero, a $ 22.10

EN PERFUMERIA:

CEPILLOS para dientes, a $ 1.00

CEPILLOS para ropa, en calidad muy fina, a $ 9.80

JABON "Gath y Chaves", perfumes surtidos, pan ovalado, a $ 0.90

PASTA para dientes Dr. Pierre, a $ 1.85

ELIXIR dentífrico, a $ 4.90

PEINETAS calidad superior, a $ 2.25

EN MENAJE:

JUEGOS de lavatorio de fierro enlozado, compuestos de: palangana, jarro, recipiente, bacinica, con tapa, escobillera y jabonera, a $ 49.50, y $ 39.50

JUEGOS cubiertos de alpaca francesa, calidad extra, con cuchillos de muy buen acero y anillos para servilleta de plaqué fino, compuestos de 8 piezas, a $ 29.50

VASITOS de plaqué fino, a $ 17.00

ANILLOS para servilletas, de plaqué fino, a $ 6.80

EN TAPICERIA:

ALFOMBRITAS de tripe, colores modernos, gran tamaño, c|u. $ 20.40

COTI adamascado para forros de colchones, de buena calidad, colores oro, rosa, celeste y gris, el metro, a $ 8.90

ALFOMBRITAS con figuras muy variadas, artículo lavable, especiales para cuarto de niños, desde $ 25.50

EN SANITARIOS

SOPORTES para lavatorio, todo de hierro esmaltado blanco, con espejo, paňera, y repisa para la jabonera, muy práctico para colegiales, c|u $ 45.00

VALPARAISO

DE NUESTROS CORRESPONSALES

EL SEGUNDO DIA DE LAS MANIOBRAS DE LA SEGUNDA BRIGADA

LOS PREPARATIVOS PARA LA GRAN REVISTA QUE PRESENCIARA EL PRESIDENTE DE LA REPUBLICA

Con bastante éxito terminó ayer el segundo día de las maniobras que efectúan los regimientos que componen la segunda Brigada Combinada.

De acuerdo con las disposiciones que había tomado el Comando, las tropas fueron divididas equitativamente en dos partidos: el rojo y el azul, comandando el primero el comandante del Grupo de Artillería General Escala, Teniente Coronel, señor Salvador Mejías, y el segundo el comandante del regimiento O'Higgins, Coronel señor Luis Opazo.

Minutos antes de las ocho de la mañana se dió principio a los ejercicios en los terrenos denominados Pochocay, actuando de director de las maniobras el Teniente Coronel señor Salcedo Terán.

Se efectuó un combate en el que se puso de manifiesto la eficiencia de los estudios tácticos de la oficialidad. Se efectuaron varias escaramuzas y ataques en el que intervinieron los regimientos de las tres armas. Poco antes de las once de la mañana se puso término a los ejercicios, repartiéndose la tropa en sus vivacs.

El Coronel señor Salcedo, en presencia del comandante de la Brigada General señor Lagreze, del Inspector General del Ejército, General señor Ortiz Vega y del General don Ernesto Medina, hizo la crítica de los ejercicios que merecieron calurosos elogios de los jefes nombrados.

El pelotón sanitario agregado al Batallón de Tren N.o 2 y al mando del Mayor señor García Fernández, intervino en forma muy efectiva en los ejercicios, cumpliendo muy bien su cometido. Luego realizó una revista en los terrenos adyacentes al cerro de La Campana.

Por informaciones que hemos recogido podemos informar que es muy probable que los ejercicios terminen antes del 15 del corriente, probablemente el día 13. Una vez terminadas las maniobras se dará principio a los preparativos de la gran revista que habrá de pasar a las tropas S. E. el Presidente de la República y el Ministro de la Guerra.

EL PROBLEMA DE LA DESCARGA DIRECTA

SE EFECTUARA OTRO ENSAYO, SIN LAS DEFICIENCIAS ANOTADAS

En su última sesión la Junta Local del Puerto hizo un estudio detenido del problema de la descarga directa de las naves a los nuevos malecones.

Tomó el acuerdo de efectuar otro ensayo con uno de los barcos de la Compañía Kosmos e invitar al Ministro de Vías y a los miembros de la Comisión Central de Puertos.

Este nuevo ensayo se hará sin las deficiencias anotadas hasta la fecha y dando cumplimiento a cierto método de desembarco que fué aprobado por la Junta como muy eficiente.

LA ACTUACION JUDICIAL POR EL SUCESO DEL DOMINGO

El juez del tercer juzgado del crimen de este puerto que conoce en el proceso que se sigue contra los individuos Aravena y Bayon que se resistieron a balazos a la policía en la madrugada del Domingo próximo pasado, decretó, en la tarde de ayer, la declaratoria de reo de estos individuos, los que pasarán en tal carácter a la Cárcel Pública.

El próximo segundo Congreso de la Unión Nacional

SE INAUGURARA EN SANTIAGO EL 12 DEL PRESENTE

Los centros de la Unión Nacional de Valparaíso han estado trabajando activamente en estos últimos días para preparar la concurrencia de este puerto al Segundo Congreso que la institución celebrará en Santiago durante los días 12, 13 y 14 del presente.

Como hemos informado en repetidas ocasiones, el objeto del Congreso de la Unión Nacional es para estudiar la situación de la sociedad frente a las disposiciones de la Ley 4054 sobre Seguro e Invalidez.

No hace mucho tiempo que en Valparaíso se celebró el Primer Congreso Local cuyas conclusiones acerca del grave problema que se les ha presentado a las sociedades mutualistas son las mismas que irán a defender los delegados porteños. Por otra parte, estas conclusiones que ya están en manos del Consejo General, han sido recibidas con verdadero entusiasmo por el Consejo y es muy posible que sea la norma oficial del Congreso.

REUNION DE DELEGADOS

Todos los delegados porteños al Congreso de Santiago celebrarán mañana una reunión para tomar los acuerdos del caso.

La situación actual del Banco Español (Chile) en formación

HASTA AYER HABIA REUNIDO DOCE MILLONES DE PESOS DE SU CAPITAL

En círculos comerciales se nos informó en la tarde de ayer que las gestiones de organización del nuevo Banco Español se encuentran bastante avanzadas, habiéndose reunido ya la cantidad de doce millones de pesos de su capital social. En lo que respecta a sus estatutos éstos se encuentran ya en la Notaría Gana y en breve serán enviados al Gobierno.

El directorio de la nueva institución bancaria que contará con diez miembros se encuentra ya casi formado, siendo ellos:

Por Valparaíso: señores Ramón Puelma Besa, Francisco Martínez, Isidoro Ruiz, Gustavo Oeninger y José Rodríguez Rivas.

Y por Santiago: señores Romualdo Zulueta, Francisco de la Cámara, Francisco Castelló. (Faltan los dos miembros chilenos).

Suplentes, los señores Alberto de la Vega, por Valparaíso; y José Planella, por Santiago.

Presidente general ha sido nombrado por los accionistas el señor Ramón Nieto.

El sumario por la moratoria del Banco Español

LAS ACTUACIONES DE AYER

Durante el día de ayer el Ministro sumariante, señor Oyanedel, continuó trabajando en la sustanciación del sumario que se sigue contra Manuel Castro Valdivia y otros por estafa y otros delitos al Banco Español.

El magistrado se avocó el conocimiento del proceso que se seguía contra el corredor de la Bolsa de Corredores, Eugenio Rodríguez Vergara en el primer juzgado del crimen y cuyo expediente será unido al sumario del Banco.

También tomó declaración a varias personas a quienes había citado entre otras al contador del Banco Español, don Ramón Catalán; a don Joaquín Anduiza y a don Manuel Rodríguez.

Para la audiencia de mañana Lunes se ha citado a varias personas.

Hemoglobina Antifímica Ferrán (Gotas)

Un solo frasco (duración un mes) de este Super-tónico antituberculoso (símil al suero anti-alfa), cura: grandes anemias, cerebro, cansancio físico-intelectual, raquitismos, neurastenia, etc., etc., ¡Pruébelo; será su vida!

VACUNA Y SUERO ANTI-ALFA FERRÁN

Unico tratamiento para profilaxis de la tuberculosis e infecciones pretuberculosas. Mejoría a la primera inyección. Infalible en tos convulsiva, bronquios, impotencia, laringitis, colitis, clorisis, irregularidades menstruo, rista y enfermedades de microbios, Alfa, o sea, de origen tuberculoso. Sus maravillosos resultados han sido presentados al Office International D'Higiene de París.— Venta: Petrizzio, Bendjerodt, Buenas boticas y U. Americana 55 (Stgo.).
(Base: Cultivos Alfa, epsilon, etc.)

Cia. Sud Americana de Vapores

SERVICIO MENSUAL A NUEVA YORK CON ITINERARIO FIJO EN 18 DIAS.—SALIDAS EN SABADOS A LAS 4 P. M. EN PUNTO

"TENO" 13 de MARZO
"ACONCAGUA" 10 de ABRIL

Con escalas en Antofagasta, Iquique, Arica, Callao, Payta, y Cristóbal.

SERVICIO QUINCENAL A GUAYAQUIL (ECUADOR).—SALIDAS EN VIERNES, A LAS 6 P. M.

"HUASCO" 9 de Marzo
"AYSEN" 2 de ABRIL

Con escala en Coquimbo, Antofagasta, Gatico, Tocopilla, Iquique, Caleta Buena, Arica, Ilo, Mollendo, Chala, Pisco, Cerro Azul, Callao, Salaverry, Pacasmayo, Eten, Pimentel y Payta.

SERVICIO QUINCENAL A PIMENTEL (PERU).—SALIDAS VIERNES, A LAS 6 P. M.

"CACHAPOAL" 12 de MARZO
"MAIPO" 26 de MARZO

Con escalas en Coquimbo, Huasco, Caldera, Chañaral, Taltal, Antofagasta, Iquique, Pisagua, Arica, Ilo, Mollendo, Chala, Lomas, Pasco, Tambo de Mora, Callao, Huacho, Supe, Huarmey, Casma, Samanco, Chimbote, Salaverry, Pacasmayo y Eten.

VAPORES PARA PENCO, LOTA, TOME Y TALCAHUANO SALIDAS DE VALPARAISO TODOS LOS MIERCOLES

DE TALCAHUANO SALEN DE REGRESO PARA VALPARAISO TODOS LOS MARTES, A LAS 6 P. M.

WESSEL DUVAL y Co.
Huérfanos, esquina Morandé

Cía. TRANSPORTES UNIDOS
Estado, esquina Delicias
Sub-Agentes

Viña Linderos

(ANTIGUA VIÑA ALEJANDRO REYES—1865—CHILE)

GACITU -B[illegible] UN

Premiada en quince Exposiciones Internacionales.—Gran Premio París 1889.—Gran Diploma de Honor con Medalla de Oro de Primera Clase en la Exposición Internacional de Alimentación de la Ville de París en 1889.—Ocho Medallas de Oro en otras Exposiciones.

EL VINO FRANCES DE CHILE

Cosecha los siguientes vinos: BLANCO: Gran Vin Type BARSAC.—TINTOS: Gran Vin Type BOURGOGNE, Gran Vin Type BORDEAUX y Type BORDEAUX RESERVE.

AGENTES: en el Centro de Chile: WEIR SCOTT y Co. (Valparaíso, Santiago, Concepción y Talcahuano); SOCIEDAD ANONIMA JAHUEL (Valparaíso y Santiago). En la Patagonia chilena y argentina, SOC. AN. COM. BRAUN y BLANCHARD; SOC. AN. GANADERA Y COMERCIAL MENENDEZ-BEHETY, y Gmo. WELLS (Punta Arenas). En el Norte, WAGNER, CHADWICK y Co. (vinos en barril).

OPINIONES AUTORIZADAS

Dice el Excmo. señor ex-Presidente don JUAN LUIS SANFUENTES... "y he encontrado exquisitos sus vinos cosechados en la VIÑA LINDEROS".—Julio 17|916.

Dice Don LUIS CLARO SOLAR... "Sus vinos tintos no tienen la menor acidez y si todo el bouquet de los buenos vinos franceses".—Mayo 28|917.

Dice el Excmo. señor Presidente Don ARTURO ALESSANDRI... "Por su bondad los considero iguales a los mejores vinos franceses".—Noviembre 2|920.

Decían los reputadísimos DEGUSTATEURS, señores:

Don MARCIAL MARTINEZ... "No creo equivocarme al decir que este vino blanco es del tipo BARSAC, que muchos prefieren al Sauterne. Yo lo he preferido siempre para comer las ostras"... "Me es grato comunicar a usted que ayer almorzó conmigo un conocedor de vinos y encontró que su tinto RESERVADO estilo Borgoño, es el MEJOR vino que se trabaja en Chile"... "Su vino tipo BOURGOGNE lo he encontrado excelente y es una magnífica imitación del CRU francés".—Cartas Autógrafas de Junio 28, Julio 1.o y Diciembre de 1916.

Don JULIO ZEGERS... "El sabor es franco sin resabio alguno, y su ley alcohólica, iguala a la de los mejores burdeos franceses".—Setiembre 15|1916.

Gran triunfo en Francia de los vinos tintos de la Viña Linderos

Dice el Boletín de Análisis Núm. 3432, de Agosto 8 de 1923, de la Universidad de Burdeos. Estación Agronómica y Enológica del Ministerio de Agricultura de Francia, que "el vino tinto de la Viña Linderos, Chile, depositado por M. Schroder y Co., POR SU COLOR, BOUQUET y SABOR, ES COMPARABLE A LOS MEJORES CRUS DE FRANCIA".

"Este vino, normalmente constituído, está conforme con las prescripciones del Decreto del 19 de Agosto de 1921", que reglamenta la circulación de los vinos en Francia, sometiéndolos a muy severas pruebas. Lleva la firma del Presidente de la República francesa y de los Ministros de Finanzas, de Agricultura, de Comercio y de Industria, de Higiene, de Asistencia y de Previsión Social.

Dice M. J. Martín, jefe de la conocida firma M. Schroder y Co., comerciantes en vino de Burdeos, en carta de Agosto 1.o de 1923 al Cónsul General de Chile en París, don Manuel Amunátegui, sobre el Boletín de Análisis mencionado, QUE NO SE PUEDE DESEAR MEJOR.

Weir, Scott & Co.

INFORMACIONES DEL INTERI

ANTOFAGASTA

EN ANTOFAGASTA ESTALLO UNA HUELGA DE DONKEROS

EL MOVIMIENTO HUELGUISTA ES TRANQUILO

ANTOFAGASTA, 6. — En este puerto ha estallado un movimiento huelguista del personal de los donkes.

El origen de la huelga nace de haberse negado la Asociación de Comerciantes a conceder un aumento de jornales que los donkeros del puerto han solicitado.

Sin embargo y a pesar de que la Asociación de Comerciantes está dispuesta a no acceder a la petición de aumento de jornales, el movimiento huelguista se mantiene tranquilo sin la menor alteración del orden público.

Pero como por la negativa misma de la Asociación puede agravarse la huelga con la adhesión de todos los gremios marítimos, las autoridades marítimas del puerto han estimado prudente solicitar del Ministerio de Marina el envío de un buque de guerra.

Por su parte el Gobernador Marítimo de Antofagasta, capitán de navío don Ricardo Calderón, comunicó ayer mismo a la Dirección General de la Armada el movimiento huelguista que había estallado y de las posibles complicaciones que puede tener.

ÑUBLE

EL ARRIENDO DE LAS TERMAS DE CHILLAN

ES ESTUDIADO EN EL TERRENO MISMO POR UNA COMISION MUNICIPAL

(De nuestro Corresponsal, por Telégrafo)

CHILLAN, 6.—El segundo Alcalde don José V. Amigo, acompañado de algunos regidores se trasladaron hoy a las Termas de Chillán con el objeto de estudiar en el terreno las bases para el nuevo contrato de arrendamiento.

La Corporación edilicia tiene el propósito de rematar este balneario contemplando en alguna forma los intereses de la gente de escasos recursos.

Las instituciones locales trabajarán empeñosamente porque la Municipalidad considere en forma especial los intereses generales de este pueblo.

Grace Line

VALPARAISO —— NEW YORK

"DISTINCION", "PERFECCION" Y "PERSONALIDAD"

Una de las características de los viajes de nuestros vapores es la "DISTINCION" que se nota en el ambiente.

"DISTINCION" típica americana, caballerosa, franca, liberal.

"PERFECCION" encontrará usted en nuestro servicio, en nuestro confort y comidas.

Hay también "PERSONALIDAD", pues existe ese "algo" indefinible alrededor de las personas y cosas, que se expresan diferentemente en sus propios estilos y apariencias, demostrándose como personas de refinada cultura.

Viaje usted por nuestros vapores y gozará de "DISTINCION", "PERFECCION" y "PERSONALIDAD".

Llevamos solamente pasajeros de primera clase.

TENEMOS UNA SOLA CLASE

TENEMOS UN SOLO SERVICIO

AMBOS SON DE PRIMERA

Grace — LA LINEA DE VAPORES CON ITINERARIO FIJO — GRACE — Line

El rival más cercano al vapor "SANTA ANA", que saldrá el 17 de Marzo, es el vapor "SANTA ELISA", que saldrá el 31 de Marzo, a la 1 P. M.

Nosa Line

New Orleans and South American Steamship Co.
Servicio mensual de vapores de carga desde New Orlenas, EE. UU., a puertos chilenos y vice-versa.
Unica línea directa, vía Canal de Panamá, sin trasbordos, evitando así los riesgos de robo, averías, demora, etc.
Por fletes y demás informaciones, ocúrrase a sus agentes en Santiago.

Munson Line

Salidas de Buenos Aires a Nueva York:
"AMERICAN LEGION", 11 de Marzo.
"PAN AMERICA", 25 de Marzo.

AGENTES GENERALES DE LA CUNARD LINE

GRACE y Cía. (CHILE) S. A.

HUERFANOS ESQ. MORANDE. — SANTIAGO

P. S. N. C.

VAPORES PARA EUROPA

VIA CANAL PANAMA
ORIANA . . . . 20 de Marzo
ORCOMA . . . . 3 de Abril
ORTEGA . . . . 15 de Abril
(Vía el Estrecho de Magallanes)
(Viaje rápido)
1 P. M.

Para Antofagasta, Mejillones, Iquique, Arica, Mollendo, Callao, Balboa, Cristóbal, La Habana, Coruña, Santander, La Rochelle, Pallice y Liverpool

Por estos vapores se expenden boletos de segunda clase para Europa y puertos de la costa a precios convenientes.

VAPORES PARA NUEVA YORK

EBRO . . . . . . 24 de Marzo
ESSEQUIBO . . . 21 de Abril
EBRO . . . . . 19 de Mayo
1 P. M.

Para Antofagasta, Iquique, Arica, Mollendo, Callao, Salaverry, Payta, Balboa, Cristóbal, La Habana y Nueva York

SANTIAGO
Agustinas 1017 — Casilla 536

THE PACIFIC STEAM NAVIGATION Co.

VALPARAISO
Calle Blanco —

SUB-AGENTES EN SANTIAGO: TRASPORTES UNIDOS, ESTADO ESQUINA ALAMEDA; VILLALONGA, AGUSTINAS 817,

VALDIVIA

A $ 162,343.83 ASCIENDE EL FALCO COMETIDO POR EL SORERO FISCAL DE LA UNIO

LA UNION, 6.—Informaciones recientes, dan a conocer que el desfalco cometido en la Tesorería Fiscal de ese pueblo, por el tesorero Latorre, asciende a la suma de $ 162,343.83, cantidad que estaba depositada en la caja de fondos y destinada a diversos pagos.

No obstante las activas pesquisas que se llevan a cabo, ordenadas por el Juzgado de Río Bueno, inclusive el allanamiento de algunos fundos de esos alrededores, no se ha podido dar aún con el paradero de Latorre.

Las actuaciones judiciales comprueban que el único responsable de este delito es el propio [illegible] cal.

El resultado del pro-Universidad Concepción

CONCEPCION, [illegible] verificado hoy [illegible] de Concepción, ha [illegible] guiente resultado:
Con $ 100,000, el [illegible]
con $ 15.000 el [illegible]
con $ 2.400, los [illegible]
9.229, 14.305, 6.129, [illegible]
9.156, 7.025, 5.0717 [illegible]

N. G. I.

Línea VALPARAISO — Puertos del Norte — EU

"VENEZUELA"	12 de Marzo
"BOLOGNA"	21 de Abril
"NAPOLI"	21 de Mayo
"VENEZUELA"	2 de Julio

LINEA BUENOS AIRES. — BRASIL — EURO

"TAORMINA"	12 de Marzo
"DUCA ABRUZZI"	16 de Marzo
"Pssa. MAFALDA"	23 de Marzo
"AMERICA"	1.º de Abril
"GIULIO CESARE"	8 de Abril

Para informes, dirigirse a las ofinas de:

VALPARAISO
Blanco 1136
Casilla 26-V.

SANTIAGO
Agustinas 104
Casilla 276

Compañía Trasatlántica Espa

SERVICIO PLATA-MEDITERRANEO

EL RAPIDO Y LUJOSO VAPOR-CORREO:

"Reina Victoria Eugenia"

saldrá de BUENOS AIRES para ESPAÑA el día 3 de A[illegible] mo, con escalas en: Montevideo, Río de Janeiro, Te[illegible] rias), Cádiz, Almería y Barcelona.

SERVICIO SUD-PACIFICO A ESPAÑA

EL MAGNIFICO VAPOR-CORREO

"MANUEL ARNUS"

saldrá de VALPARAISO para ESPAÑA el Lunes 8 de M[illegible] mo, en la noche, con escalas en: Antofagasta, Iquique, Callao, Guayaquil, Colón, Puerto Colombia, Curacao, P[illegible] lo, La Guayra, San Juan de Puerto Rico, Las Palmas [illegible] Cádiz y Barcelona.

Se expiden pasajes para todos los puertos de escala [illegible] ANTOFAGASTA E IQUIQUE, y para los puertos del Norte [illegible] paña: Vigo, Coruña, Gijón, Santander y Bilbao, con tra[illegible] Cádiz.

También recibirá carga a tipos de fletes convenientes. Esmerada atención y excelente alojamiento y trato [illegible] pasajeros de 1.a, 2.a y 3.a clases.

Se ruega a los señores pasajeros se sirvan hacer [illegible] localidades con anticipación.

Para informaciones sobre fletes y pasajes y reserva [illegible] rotes dirigirse a los agentes:

Martínez, Velasco y Cía
Cochrane N.o 653, Casilla N.o 108-V. Valparaíso

Lueje, Nieto y Cía
Agustinas N.o 889, [illegible] 3984, Santiago

Cía. de Vapor

HAMBURGO SUD-AMERICANA

Líneas de
rápidos y
lujo de
Aires a H
con escal
MONTEVI
SANTOS
RIO DE JA
LISBOA,
VIGO,
BOULOGN
(Vía París)

PROXIMAS SALIDAS

"MONTE OLIVA"	20,000 ton.	27 Marz
"CAP. POLONIO"	30,000 ton.	1.o Abril
"ANTONIO DELFINO"	20,000 ton.	17 Abril
"MONTE SARMIENTO"	20,000 ton.	20 Abril
"CAP. POLONIO" (Gran crucero de turismo)		18 Julio

Agentes generales:

WEBER & Cía.

SANTIAGO—GALERIA SAN CARLOS N.o 3

Sub-Agente en Santiago: A. SALA—Huérfanos

R. M. S.

SERVICIO RAPIDO DE LUJO DESDE Buenos Aires a Eu

PROXIMAS SALIDAS DE LOS AFAMADOS VAPORES

VIAJES. RAPIDOS A LISBOA EN 18 DIAS; CHERBU
SOUTHAMPTON EN 19 DIAS

"ANDES"	15,620 toneladas,	13 de
"ASTURIAS"	22,000 toneladas,	23 de
"ARLANZA"	14,930 toneladas,	7 de
"AVON"	11.073 toneladas,	17 de
"ALMANZORA"	15.551 toneladas,	23 de
"ANDES"	15,620 toneladas,	8 de

PROXIMAS SALIDAS DE LA LINEA "D"

"DESEADO"	21 de
"DESNA"	26 de
"DEMERARA"	23 de
"DARRO"	7 de

VIAJES DE LLAMADA DESDE VARIOS PUNTOS DE
SIRIA Y TURQUIA

— La señorita Olga án ofreció en la ta a un grupo in

tiago, 7 de Marzo de 1926

CRISIS POLITICA Y FINANCIERA DE FRANCIA

pesar de las reiteradas deciones de M. Briand de que dimitiría sino cuando hubiera do el último voto de las mas y de que por ningún moplantearía la cuestión de anza sino cuando se tratase reforma electoral, eliminansí la cuestión financiera de política, un golpe de mayoría arribó ayer precisamente en scusión del proyecto finan- El escollo ha sido el punto vo al impuesto a las venresistido por los socialistas estiman ha de encarecer la y crear dificultades a la de recursos modestos.

la la proverbial y bien gafama de hábil táctico partario de M. Briand no ha esta vez resistir el embate tiranías políticas, y el inEl Minotauro se ha devora- gabinete más. El esfuerzo remier francés para desarrou programa de finanzas sola base de una situación a firme ha fracasado ruinente: la política francesa ha dejado domar por el y experto estratega de comparlamentarios. El problefinanzas vuelve así a coa Francia frente a una sin delicada, que se va tormás incierta y amenazante ás de cada vano y fracasatento. Esta vez la crisis el carácter de una posiramática.

historia de Francia parece nada a no ser sino un prolo registro de dificultades ieras. La Francia monárhasta la Revolución, no s que una crisis de finanurante seis siglos, en que habido más que tres o excepciones efímeras, el fué crónico y permanenla bancarrota,—la atroz rota como se decía en 1793 mantuvo siempre oscilando la vida de Francia. A pee todo, la monarquía se y obtuvo un buen nomel mundo; la realeza era poderosa. Es la misma sin de 1925 en que se desen- la más oscura tormenta iera en medio de una sode millones de ricos ciuos.

ncia no se encontraría inlemente en la situación ansa de hoy si hubiera seguiejemplo de Inglaterra que tó inmediatamente los ims a pesar de las halagapromesas de la victoria. a entregó toda su confianel triunfo bélico y creque Alemania, mejor dide la victoria pagaría las contraídas, las fué deatrás y comprometiéndose ras que han dado como a monstruosa inflación ac- 35 mil millones de frana política financiera franpost guerra no se ajustó la prudencia ni al buen le la experiencia; en lugar lucir sus gastos, de perar la recepción de los iny de hacer una convenienartición de los gravámenes, la deriva el timón finanhasta esta penosa realidad

e este oscuro problema de anzas, ha surgido en seel caos político. Seis Mide finanzas han sucumn la ardorosa refriega partaría del problema finany al caer este último, M. r, la situación no ha dado so hacia la solución. Alecora experiencia para los nos que descuidan y posindefinidamente la solude los problemas de ha-. Hagamos una rápida y a historia de esta crisis prolonga ya por tres años la vida de Francia.

primera víctima fué M. ré. El presupuesto de gasFrancia se había elevado 1913 y 1918 de 5 mil a millones de francos, sin en cuenta los gastos de que se cubrían con emtos externos e internos y es en descubierto del BanFrancia que se realizaban icesivas emisiones de papel la. Sólo Estados Unidos 6 a Francia entonces más mil millones de dólares o más de veinte mil millones ncos oro y más de cien mil es de francos papel al tipo io de hoy día. Además ton empréstitos particulares orte América hasta 1924 que representan por su io de intereses y amortizaen el presupuesto de 1926, ntidad de 33,400 millones ancos. Estamos, como dijo damente M. Caillaux, en la de las cifras astronómiEstas sumas fueron tomaa su mayor parte para atenreconstrucción de las pros devastadas; a fines de se habían empleado en este más de cien mil millones ancos. Tan absurdo endeunto se giraba a cuenta de ctoria. Pero la victoria no Vino entonces el azorao. Cuando M. Poincaré se uenta de la cruda realidad ciera apeló a los tributos sentó a la Cámara un prode impuestos que fué apre- de diversa manera por los tos sectores políticos. Co6 entonces la beligerancia mentaria. M. Poincaré tuvo imitir; le sucede M. Herriot tado por el triunfo electoel llamado "cartel" de las rdas. La fuerte mayoría que aban los radicales, los radisocialistas y los socialistas no ha podido tampoco sonar el conflicto. La disidene ha producido en el seno o del cartel. El programa Herriot fué también rechazado. Así la crisis se mantiene y llega hasta Abril del año pasado en que surge una nueva esperanza: M. Caillaux, el célebre político radical, según todas las opiniones, va a solucionar la crisis. Vana esperanza. M. Caillaux se agita; obtiene un arreglo de la deuda con Inglaterra y gestiona otro arreglo con Estados Unidos, pero fracasa. Intenta entonces la solución aumentando los impuestos y propone un tributo sobre la renta y otros impuestos que tenían el carácter de un tributo pesado sobre el capital. La Cámara se opuso y como en el caso de Herriot y de Poincaré, no quedó para salir del paso, otro recurso que la inflación. Pero Painlevé, jefe del Gabinete, no aceptó la medida y Caillaux abandonó la cartera de Finanzas. Painlevé intenta él mismo la solución del problema y propone un impuesto sobre el capital que gravaría las fortunas superiores a 50 mil francos; no alcanzó siquiera a exponer su proyecto; el rechazo fué perentorio y rotundo. Pero se acercaban nuevos vencimientos y el Tesoro estaba exhausto. Ahí estaba el recurso de la inflación con su máquina impresora de billetes. M. Painlevé se asió a este clavo ardiendo y propuso a la vez un nuevo plan tributario, que fué rechazado en una de sus partes. M. Painlevé tuvo también que renunciar.

Viene ahora M. Briand la gran esperanza política de Francia, el único hombre capaz de apaciguar las aguas políticas y de deslizar el programa financiero del Gobierno sobre una superficie quieta y tranquila. M. Briand entrega la cartera de Finanzas a M. Loucheur, político de resolución, de gran preparación técnica y de tendencia muy avanzada, pero sobre todo de gran acometividad contra el capital. M. Loucheur estudia la situación y presenta dos proyectos, uno de equilibrio del presupuesto y el otro de estabilización del franco, ambos fundados en la base de una fuerte imposición tributaria. Los partidos se preparaban para despedazarlos cuando M. Loucheur tuvo que renunciar porque la Comisión de Finanzas rechazó los proyectos. El "cartel" no funciona, está dividido; los radicales por un lado y los socialistas, interesados en producir una situación apremiante, por otro, no quieren alianza ninguna con el Gobierno. M. Briand, porfiado y tenaz, se mantiene en el poder; no cree que debe renunciar por una discrepancia de carácter financiero con los partidos y emprende nuevas escaramuzas que le hacen aparecer por instantes como inclinado a las derechas. Pero en realidad se mantiene fiel y adherido a los partidos de izquierda. Confía entonces a M. Doumer un nuevo intento de solución; quiere primero preparar el terreno político y se pasa el primer mes de este año, en la subterránea faena de separar a los socialistas, adversarios del Gabinete, de los radicales socialistas que podrían servirle para constituir una fuerte y sólida mayoría. Este triunfo pareció una realidad hace quince días cuando obtuvo en la Cámara un voto de confianza al votarse una moción relativa a los proyectos financieros del Gobierno. Pero el resultado de la votación de ayer, en que se discutía el punto capital del programa financiero, esto es el impuesto sobre las ventas, demuestra que la mayoría política con que creía contar M. Briand, no era sino el producto de una transitoria y pasajera escaramuza parlamentaria.

El cartel consume sus hombres en esta lucha imposible. Seis Ministros de Finanzas se han estrellado contra el problema y el problema permanece irreductible. M. Clementel, M. de Monzie, M. Caillaux, M. Painleve, M. Loucheur y M. Doumer, financistas de fama, no parecen haber ido al Gobierno sino para demostrar la absoluta impotencia del talento, cuando tiene por delante el interés particular de los partidos, de los grupos o de las personas.

El Gabinete se ha ido y deja tras de sí un panorama nebuloso y preñado de incertidumbres. ¿Qué vendrá? No es posible hacer vaticinio sobre una base tan incierta y movediza como es la inclinación de los sectores políticos en medio de un combate desenfrenado por el poder. Porque no es otra la causa que obstruye y dilata la solución del viejo problema financiero de Francia; la disolución del "cartel" y con ella la posibilidad que se abre al gobierno de los socialistas perturba y desconcierta cualquier propósito sano de mayoría. Los partidos viven a la expectativa, temerosos de perder terreno o de asumir responsabilidades que puedan llevarlos a un rápido desprestigio. Los socialistas quieren el gobierno, pero como aún no consideran llegado el momento de tomarlo, se conforman con poner obstáculos y avanzar el descrédito de los otros partidos a un punto en que el poder llegue a sus manos, sin compromisos.

¿Ha llegado ya este momento? M. Doumergue ha conferenciado en Lyon con M. Herriot y algunas informaciones dicen que posiblemente M. Caillaux vuelva a asumir la cartera de Finanzas, bajo la Presidencia del Gabinete de M. Briand; todo esto indicaría que se intenta mantener el Gobierno en el mismo círculo de acción en que se ha movido durante estos últimos meses.

Pero cualquiera que sea la orientación que tome el Gobierno, la realidad tiránica y terrible se traduce en números: una inflación de 35 mil millones de francos y un presupuesto de 36,900 millones sin expectativas de ingresos, una moneda instable y cada día más depreciada. En suma, el caos sobre la política y sobre las finanzas.

DE NUESTROS CORRESPONSALES EN EL EXTERIOR

Recuerdos del «Cap. Polonio»

por JOAQUIN EDWARDS BELLO

MAGUITA

El banquete.— La vanidad.— El Lord Bagatela.— La defensa contra el esnobismo

Hay dos especies de argentinos a bordo: la aristocracia transida de necia vanidad, y la clase media, fatalmente atraída por la alta.

Es lo mismo que ocurre en Chile. Exactamente. Pero nos produce mayor impresión ese defecto en personas extrañas. En la República Argentina existen familias bien educadas e instruídas, con grandes fortunas, que en cualquiera parte del mundo serían bien consideradas, menos por la aristocracia bonaerense. Esa aristocracia se hace pagar caro el hecho de haber llegado antes y haberse enriquecido antes.

En el "Cap Polonio" viajaban dos o tres familias de la clase media saturadas de cultura y simpatía natural, pero hacían lo posible por parecer de la aristocracia elegante, por acercarse a ella y gozar de sus favores.

Esa clase media es oriunda de Italia y España: de los chacareros vascos, italianos o catalanes, que se establecieron en el campo.

Enseñaron al criollo a defenderse del **patotero**; hicieron las grandes leyes sociales, que honran al pueblo argentino. También enseñaron a comer el bisté con papas rociado con la media botella de vino.

Al pasar la línea ecuatorial, que divide el viaje en dos partes, la señora Maguita Larramenta de Saravia anunció un banquete al cual no serían invitados los **guarangos**.

Guarango se dice en Argentina del individuo de la clase media que pretende pertenecer a la **haute**; equivale a la palabra **guiso**, en Uruguay, o siútico, en Chile.

Los pasajeros del "Cap" amanecieron preocupados con la historia del banquete de la señora Maguita. ¿Quiénes serían los invitados?

Maguita, con el prestigio de sus apellidos que remontan a la vida colonial, envuelta en el alarde gran mundano de su palacio de Palermo, de sus coches y joyas, es el astro de esa sociedad que pasa la vida entre Niza y Mar del Plata, entre la Avenida Alvear y los Campos Elíseos. Tiene una cara fría de muñeca que ve el panorama humano por la rendija.

Juega mah-jong y posee uno de esos perros japoneses que se suenan con pañuelos de batista. Su papá encargó directamente a Europa cada piedra del palacio de Palermo. La fachada es copia de un teatro, proyecto del rey loco de Baviera. El baño es obra del ceramista Zuloaga. El retrete está decorado por Romero de Torres; en el dormitorio de Maguita hay dibujos de Picasso, sonetos de Villaespesa y poemas de Xavier Bovéda. Todo firmado, auténtico.

En el "Cap." se habla de los collares de Maguita, de sus perros, del criado para el perro, del retrete decorado por Romero de Torres.

Maguita Larramenta de Saravia está saturada de infinitos refinamientos materiales. Es seguro que sería capaz de prorrumpir en ayes doloridos, como la princesa del cuento, si la pusieran un guisante debajo de veinte colchones. Tiene esa sensibilidad incipiente, a flor de su piel mantequillosa. Emplea una pintoresca jerga bilingüe, mezcla de castellano bonaerense y francés.

A su hermanito, tan desaprensivo como ella, le ocurrió una aventura en París, que ella explicó así:

—Es una cosa epatante, dijo. El pobre no remarcó en el letrero que dice: Prohibido bajo pena de almendra, y echó a caballo por el medio del restorán Claridges. ¡Un oubli!

La ambición de toda su vida es tener una casa en el Bois, mejor que la de Rosita Carril, otra millonaria.

En el "Cap Polonio" sorprendemos ese fárrago caliginoso que integra la mente de los millonarios. Si existe una masonería peligrosa es la de ellos. Viven reunidos, diciéndose con cierto susto: ¿Cómo no despiertan? Les asombra pensar en la existencia de millares de seres que trabajan en pocilgas, para que ellos puedan disfrutar. El hermano de Maguita exclamó una vez:

—¡No sé cómo el mundo entero no es bolchevique!

—¡Calla por Dios! dijeron cuantos le escuchaban.

La mentalidad de los millonarios es una cosa aparte, como la fauna de otro planeta. Parece que guardaran celosamente un secreto jurado, y, a los que no pertenecemos a su masonería, se nos presentan llenos de reticencias. Si llegamos a engarzarnos en charlas notamos los huecos, los abismos, los silencios preñados de incomprensiones como rodaderos donde nos deslizamos con una impresión de olvido definitivo.

¡Y siempre habrá ricos! A mí me ocurre, por haber quedado pobre en una familia de millonarios, que he llegado hasta a perder ciertos parentescos, como si a la pérdida del dinero hubiera seguido en el acto la fuga de mi sangre de rico, mi sangre organizada para vivir a lo rico. El mundo es una eterna metempsicosis, porque el hombre, como la araña, no sabe más que una manera de tejer la tela social. ¡Y vuelta a empezar!

A las ocho vemos los preparativos en el comedor. Es el banquete de Maguita. Banderas, flores, vajilla nueva, guirnaldas. Orquídeas como insectos, fucsias, que son como banderas de ese mundo internacional. Parece una fiesta de niños, con esa ingenuidad anglo-sajona del árbol de Pascua. Se diría que van a representarnos un cuento de Andersen.

A las nueve entran los comensales. En las mesas de los no invitados se nota la pena.

Nosotros miramos de alto a bajo por la claraboya de la cubierta. Maguita entra con su insolente collar auténtico, su collar absurdo, ahora que se hacen perlas sintéticas enteramente iguales. En suma, ese collar no tendría más importancia que para llevarlo a empeñar en un día frío. El lord entra teatralmente; lleva un frac lila, y cuenta aventuras de sus haciendas en Australia, una carrera que hizo en la bolsa de un Kangurú.

A mí me dan ganas de bombardear a los comensales con merengues de crema, en las pecheras, en los escotes, en los peinados con bandolina. Y, por fin, arrojarme yo mismo, como un martiano, sobre el lord Bagatela, y torcerle el cogote como a un pato.

Una de las muchachas, que no fué invitada, admirable espécimen de argentina moderna, huye del comedor, desencantada y llorosa puerilmente, como si le hubieran roto la muñeca. Se mete en la cama. ¡Y no hay quien la zurre! Es la jaqueca de la vanidad, el malestar del "Cap Polonio". El único mareo posible en esas cubiertas que se dirían suspendidas en admirable inmovilidad por el invento de Cardiani.

Nosotros los chilenos tenemos cierta superioridad para observar las tragicomedias de la elegancia desde nuestra mesa, siempre tras la bandera tricolor como un poste fronterizo y donde nos ponemos el smoking con una dignidad de abuelitos.

Nuestra indiferencia socarrona es la única barrera seria que encuentra esa superelegancia epidérmica.

No nos convencen. No.

Durante la travesía somos unos moscardones molestos.

Sergio Montt, joven que ha convivido con esa elegancia internacional, corroída por la peste de la vanidad, nos dijo:

—La única defensa contra ella es la impertinencia.

Al llegar a Río todo el mundo está en la cubierta, y me preguntan:

—¿Dónde va a almorzar Ud?

—¿Dónde va esa gente? pregunto a mi vez.

—A Botafogo Palace, me responden.

—Pues yo voy a la calle Frey Caneca a comerme un plato de farofa con las mulatas. ¡Mira tú este!

La sensibilidad es uno de esos males que integran el morbo llamado género humano; es un mal que hace su camino de fuera hacia dentro. En esa plutocracia se nota aún el trabajo, la pugna por romper la epidermis. Por eso dan un valor desmedido al zapato, al cuello, a la corbata, al asiento que se ha de ocupar...

Nótese que casi siempre el más estricto para buscar sus relaciones, el más elegante, el más refinado materialmente, es el nuevo rico. El que se baña y perfuma con exageración... ¿querrá quitarse hasta la roña de sus abuelos villanos?

Pero aquí no se trata solamente de la plutocracia iberoamericana, sino de la plutocracia internacional. Es un mundo advenedizo, flotante, sin arraigo. La falta de patriotismo es común a todos ellos; ausentes de la patria, eluden los deberes cívicos. Han formado en los alrededores del Arco de Triunfo un campamento abigarrado.

Es el barrio reidor, con una vegetación lavada, fragante; se goza de un silencio admirable en esa mezcla de bosque y gran ciudad. Al otro lado están los infiernos obreros de la Chappelle, Belleville, Saint Denis...

J. E. B.

EL GOBIERNO DESIGNO AYER LOS DELEGADOS PARA LAS ELECCIONES DEL 14

AL MISMO TIEMPO, SE HAN IMPARTIDO LAS INSTRUCCIONES PRECISAS PARA ASEGURAR LA ABSOLUTA IMPARCIALIDAD DE LOS REPRESENTANTES DEL EJECUTIVO EN ESTE ACTO CIVICO

En nuestra edición de ayer publicamos la lista completa de los candidatos a diputados inscritos que se presentarán a la lucha electoral del 14 del presente en Arauco.

Agregábamos, en esa información, las observaciones formuladas por el Notario Conservador del Departamento de Lebu, respecto a la forma en que fueron inscritos algunos de los candidatos, según las cuales la validez de las elecciones en el departamento indicado, dependerían del fallo posterior del Tribunal Calificador.

Adoptadas ya estas disposiciones, en las últimas horas de la tarde de ayer, el Ministro del Interior designó los delegados del Gobierno, que presidirán las elecciones en las diversas localidades.

LOS DELEGADOS DEL GOBIERNO PARA LAS ELECCIONES DEL 14

Los delegados del Gobierno, designados por el Ministro del Interior en la tarde de ayer, para presidir las elecciones del 14, en las diversas localidades, son los siguientes:

En Arauco, al señor Luis Vargas Bello, como Gobe lor.

En Quinchao, a do illermo Rozas, como Gobern y en Calle-Calle, al señor Pe Castelblanco, secretario de la intendencia de Valdivia.

LOS DELEGADOS DEL GOBIERNO PARA TARAPACA

También, en la tarde de ayer el Ministro del Interior firmó un decreto por el cual autorizó al Intendente de la provincia de Tarapacá para que proceda a nombrar los delegados que representarán al Gobierno en las elecciones en el Alto San Antonio y en Huara.

LOS REPRESENTANTES DEL EJECUTIVO DEBERAN OBSERVAR LA MAS ABSOLUTA IMPARCIALIDAD

El Gobierno ha impartido las instrucciones precisas a los delegados, que lo representarán en las elecciones, para que observen la más estricta imparcialidad, en el acto cívico del 14 del presente mes.

LAS GESTIONES SOBRE PACTO ELECTORAL COMPLEMENTARIO

EN LA REUNION QUE CELEBRARAN MAÑANA LOS SENADORES PRESIDENTES DE PARTIDOS, SE EXPONDRA LA SITUACION DE LAS DIVERSAS ENTIDADES POLITICAS, SI PRETENDEN IR POR SEPARADO A LA LUCHA

Diariamente hemos venido informando sobre las novedades que se han producido sobre las gestiones que oficialmente se iniciarán mañana para celebrar un pacto electoral complementario entre los diversos partidos para tratar de la distribución ecuánime de las vacancias existentes en el Congreso Nacional.

A pesar de lo que dice un diario de la mañana de ayer, el presidente del Senado, señor Oyarzún, ha manifestado que el Lunes, apenas levantada la sesión, en la que no se tratará materia alguna como un homenaje a la memoria del senador por Valparaíso, señor Undurraga, conferenciará, conforme lo anunciamos, con los senadores dirigentes de partidos para echar las bases del pacto electoral complementario, sobre el cual ha venido informando ampliamente nuestro diario.

Según todas las conversaciones que oímos en los círculos políticos, la fórmula es siempre la dada a conocer por nosotros, esto es, repartir una senaturía entre los radicales una entre lo sliberales y la diputación por Ñuble a los conservadores.

Sabemos que en la reunión de mañana se expondrá la situación de franca lucha en que deberán entrar los partidos, si no se ponen de acuerdo, pues está evidenciado que por separado ninguno de los partidos puede tener seguridades en el triunfo. Además, hay un firme propósito entre los dirigentes políticos, de evitar las luchas y continuar marchando en la más completa armonía.

Asamblea Radical de Santiago

La próxima conferencia, que se verificará el Miércoles 10 del presente, en la Asamblea Radical, estará a cargo del ex-diputado don Darío Salazar J. y versará sobre la separación de los poderes en nuestra Constitución, y cuyo sumario es el siguiente:

El principio de Montesquieu.
Prácticas constitucionales.
El sistema de los comitées en Estados Unidos.
La doctrina radical sobre la materia.
Consideraciones generales.

"INSTITUTO SAN MARTIN"
SAN MARTIN 64
Recibe alumnos internos, medio pupilos y externos. Humanidades. Preparatorias y Kindergarten.
MATRICULA ABIERTA
8-M.

NOTAS POLITICAS

EL SENADO RENDIRA MAÑANA UN HOMENAJE A LA MEMORIA DEL SEÑOR ISMAEL UNDURRAGA

EL REGLAMENTO INTERNO DEL SENADO SERA CONSIDERADO EN LA SESION DEL MARTES PROXIMO

Conforme el acuerdo tomado en la sesión inicial de la Cámara de Senadores, mañana a las 4 P. M. deberá reunirse nuevamente esta corporación.

El objeto de esta convocatoria es el de iniciar el estudio particular del Reglamento interno del Senado, para lo cual se considerará el informe evacuado por la mayoría de la Comisión nombrada con este fin, y el contra proyecto de minoría presentado por el senador señor José Maza.

SE LEVANTARA LA SESION COMO UN HOMENAJE A LA MEMORIA DEL SENADOR Sr. ISMAEL UNDURRAGA

Según fuimos informados, la sesión que deberá celebrar mañana el Senado para estudiar el Reglamento interno, se levantará en los primeros instantes, en homenaje a la memoria del senador radical por la Agrupación de Aconcagua y Valparaíso señor Ismael Undurraga Echazarreta, fallecido últimamente en esta capital.

En esta ocasión hablarán algunos senadores a nombre de sus respectivos partidos, como una demostración del pesar producido en todos los círculos políticos por el fallecimiento del joven senador.

LA PROXIMA SESION SE EFECTUARA EL MARTES

En vista de estas circunstancias, la próxima sesión de la Cámara de Senadores, deberá celebrarse el Martes 9 a las 4 P. M., por ser este día de sesión ordinaria.

En esta sesión se empezará a estudiar el reglamento interno del Senado.

La manifestación de ayer en honor de don Sergio Amunátegui

A mediodía de ayer se sirvió en el Restaurant del Cerro Santa Lucía, el almuerzo que sus amigos le ofrecieron, como demostración de simpatía, al señor Sergio Amunátegui Lecaros.

Alrededor de un centenar de jovenes, asistieron a esta manifestación, que se prolongó hasta cerca de las tres de la tarde.

Ofreció la manifestación el señor Hugo Zañartu, contestando el manifestado en sentidas frases.

A continuación hicieron uso de la palabra los señores Manuel Rodríguez Pérez, y Guillermo Aguirre Edwards.

LOCAL COMERCIAL
en la Plaza de Armas doy en arriendo.
Tratar:
MONEDA 1068

PARTIDO LIBERAL

JUNTA DIRECTIVA LIBERAL DEMOCRATICA. — SESIONARA EL MARTES PROXIMO

Para el próximo Martes 9, a las 6 P. M., está citada la Junta Directiva del Partido Liberal Democrático, a sesión ordinaria.

En esta reunión, que se efectuará, como siempre, en el Club Presidente Balmaceda, se darán a conocer diversas comunicaciones que dicen relación con la marcha del Partido, se tratará acerca de diversos asuntos de régimen interno y se continuará el debate relativo al informe de la Comisión de Finanzas.

N.o 79
Certifico que durante muchos años he sufrido de una grave infección intestinal que no pude curar con ningún medicamento.
Doy público testimonio que aconsejado por un amigo, usé el Cloropepsinol 18 (a base de pepsina y extractos fluídos de quina y coca), y con sólo 3 frascos que me tomé, me siento tan sano como antes.
Para constancia doy el presente certificado con los testigos que siguen.
(Fdo.)—Juan Gmo. Aceiton P., Loncoche.
Testigos:
Darío Zañartu S., Isidro A. Sanhueza I., Juan F. Carrillo.

CAJA NACIONAL DE EMPLEADOS PUBLICOS Y PERIODISTAS

Se pone en conocimiento de las Empresas Periodísticas sometidas al régimen de la Caja, que si a la fecha del 15 de Marzo próximo no hubieren dado cumplimiento a las disposiciones de la Ley, la Dirección de la Caja hará uso de las sanciones que le confiere la expresada Ley.

ARRIENDO CASA
Moderna residencial, 2.o y 3.er piso, 3 piezas, baño.
Llaves: Miraflores 246.
Tratar:
MANUEL SOZA H.
Teléfono 38, Palma

ALQUILO
ESPLENDIDO LOCAL, Portal Edwards.
Canon: $ 800.
CARLOS OSSANDON B.
168 — BANDERA — 168

En la Isla de Maipo
OFREZCO CHACRITA EN VENTA
17 cuadras regadas, con bastante agua, 2 cuadras de arboleda frutal, 1 cuadra de viña, esparraguera. Hay bodegas, galpones, etc. En el precio se comprende la vasija, máquinas, algunos animales, la cosecha. Es una verdadera oportunidad.
Precio: $ 50,000
CARLOS OSSANDON B.
Bandera 160, Casilla 1080
Sección Fundos

En Ahumada ¡Gran Ocasión!
VENDO POR PARTICION DE BIENES
UNA ESPLENDIDA PROPIEDAD DE RENTA
EN EL BAJISIMO PRECIO DE $ 875,000
Edificio de tres pisos, en perfecto estado, compuesto de una gran casa en altos, que puede servir para Legación o casa residencial o bien dividirla en dos casas cómodas y un espacioso y gran almacén en los bajos, que antes eran dos almacenes y el actual arrendatario los juntó y formó un solo y gran almacén.
PRODUCE ACTUALMENTE $ 5,500 AL MES
PERO PUEDE DUPLICARSE ESTA PRODUCCION
DATOS COMPLETOS EN NUESTRA OFICINA
ALEJANDRO GREENE CRUZAT
Abogado y Corredor de Comercio
Sección Propiedades Urbanas
OSCAR GREENE VALVERDE
TEATINOS 86.— CASILLA 3723

Entre Santiago y Melipilla
NUEVO Y ESPLENDIDO FUNDO DE 500 CUADRAS
200 regadas y 300 lomajes y cerros bajos
15 minutos de estación, muy buenos suelos
Tiene este fundo muy buenas casas, grandes y cómodas, parque, jardín, muy buenos galpones y bodegas, establos, casas de empleados, casas de administración y mayordomo, casas de inquilinos, etc. Es un fundo realmente de ocasión, pues sus suelos son de primera clase; hay todos los edificios necesarios, está muy bien cerrado y apotrerado. Tiene todas las comodidades que se necesitan para su explotación en forma; está destinado a valorizarse rápidamente, y el precio
ES SOLO $ 750,000, CON FACIL PAGO
ALEJANDRO GREENE CRUZAT
Abogado y Corredor de Comercio
SECCION FUNDOS
ALEJANDRO GREENE VALVERDE
TEATINOS 86.— CASILLA 3722

LA MANIFESTACION AL DIPUTADO SEÑOR ROGELIO UGARTE

A MEDIO DIA DE AYER SE LLEVO A EFECTO EN UNA QUINTA DE ÑUÑOA, LA MANIFESTACION DE SIMPATIA QUE UN GRUPO DE SUS AMIGOS OFRECIERON AL DIPUTADO POR SANTIAGO, SEÑOR ROGELIO UGARTE

PARTIDO DEMOCRATA

AGRUPACION DEMOCRATA.—Se ha citado para hoy a todos los demócratas de Renca, a una reunión que tendrá lugar a las 3.30, en el local de la Agrupación de Renca, Población Matucana, con el objeto de oir a los correligionarios de la comuna nombrada. La sesión será presidida por la comisión de organización comunal.

CENTRO DEMOCRATA JUAN RAFAEL ALLENDE (LO NEGRETE).—Cita a asamblea general extraordinaria para el Miércoles próximo, a las 8 1|2 P. M, en Hipódromo Chile 1168.

CENTRO DEMOCRATA ASALARIADO 6.o COMUNA 24 y 25 RURAL.—Cita a asamblea general para el Martes 9, a las 8.30 P. M.

2.a COMUNA, SAN PABLO 1636.—Hoy a las 11 A. M. deberá reunirse el directorio en sesión ordinaria, para tratar importantes asuntos.

CENTRO DEMOCRATA GERMINAL.—Los bonos serie A y B están en circulación, y pueden adquirirse en Gálvez 108.

FRENTE OBRERO DEMOCRATA SINDICALISTA.—Hoy se efectuará a las 2 de la tarde, la primera concentración pública del Frente Obrero Demócrata Sindicalista, en la comuna de Las Condes, destinada a hacer propaganda de los principios democráticos.

MANIFESTACION POLITICA.—Ha sido nombrada una comisión encargada de preparar la manifestación ofrecida al señor Luis A. Mardones, y que se efectuará el Domingo 21, a las 2 de la tarde, en el Centro Demócrata de San Miguel.

AGRUPACION DEMOCRATA DE RENCA.—Cita para hoy a las 4 P M. en la Población Matucana, casa del señor Floridor Parra.

CENTRO DEMOCRATA SAN EUGENIO Y MIRADOR.—Para hoy a las 10 de la mañana se ha citado a los miembros de esta institución, a junta general.

AGRUPACION DEMOCRATA QUINTA NORMAL.—Cita a sesión ordinaria para hoy a las 3 1|2 P. M., en Catedral 4231.

ASALARIADOS

ACUERDOS DE LA "USRACH".—En su última sesión esta colectividad tomó los siguientes acuerdos:

Aceptar la petición de la Junta Ejecutiva de los Arrendatarios de Chile, en el sentido de solicitar de los parlamentarios señores Ayala, Alzamora y Bart, que coadyuven a la campaña nacional de la vivienda.

Designar oradores para la concentración que se llevará a efecto hoy a las 10 A. M., el señor Angel Mella, en el Teatro Esmeralda, y al señor Epifanio Campaña, en el Teatro O'Higgins.

Trasladar la secretaría a la calle San Antonio 347.

Autorizar a la comisión de propaganda para organizar en Santiago y sus alrededores los organismos comunales.

Nombrar directores a los señores Juan de Dios Pérez Troncoso y Tobías E. Pérez Barros.

MATRIMONIO BETTELEY - BESA VICUÑA.—

LOS NOVIOS

Ayer se efectuó privadamente el matrimonio del señor Eduardo Betteley con la señorita Ida Besa Vicuña.

Sirvieron de padrinos por parte de los novios, en la ceremonia religiosa, los señores José Víctor Besa y Claudio Betteley, y las señoras Irene Melossi de Betteley y Elvira Vicuña de Besa. Testigos fueron los señores Carlos Besa V., Claudio Betteley, Alfredo Melossi y Ramiro Vicuña Rozas.

En el matrimonio civil fueron testigos por parte del novio, los señores Enrique Langdon y Alfredo Betteley, y por parte de la novia los señores Ramiro Besa Vicuña y Ramón Puelma Besa.

Los novios partieron para Buenos Aires, en viaje a Europa.

VIDA SOCIAL PORTEÑA

BAUTIZO.— Ayer fué bautizada en la Parroquia de San Luis, del Cerro Alegre, Olga Alicia, hija del señor Enrique Onel Rogers y de la señora Elena Duque de Onel.

Fueron padrinos don José M. Duque y señora Sara B. de Duque.

VIAJEROS.— Han regresado del Sur, el señor Gustavo Carvallo Gundelach y señora Elena Díaz de Carvallo.

SEÑORITA BERTINA MAGNAN CASTILLO, CUYO M CON EL Sr. GREGORIO GONZALEZ VARGAS SE PRIVADAMENTE

—Se ha dirigido a la capital el señor Claudio Betteley, acompañado de su esposa señora Ollice L. de Betteley y de sus hijas Irene y Graciela Betteley L.

—Han regresado a este puerto, procedente de La Serena, el señor Luis Cavada y señora María V. de Cavada.

—De Constitución regresaron la señora Lidia Winter de Purcell y las señoritas Lidia y Aída Purcell Winter.

—Ha regresado a La Serena, la señora Laura de la Fuente de Carmona.

—Se encuentran en este puerto don Manuel Jara y señora y el señor Severo Vargas.

—Regresó a la capital el señor Alejandro Sánchez V.

MATRIMONIO BARBERIS C.—VOLTA T.— Hoy será bendecido privadamente en casa de la novia, en Viña del Mar, el matrimonio del señor Juan Barberis C. con la señorita Esperanza Voltá T.

Servirán de padrinos por parte del novio, el señor Fortunato Camogliano y señora Blanca C. de Camogliano; y por parte de la novia, el señor Vicente Voltá y señora Micaela T. de Voltá.

Actuarán de testigos, los señores Humberto Lanci, Antonio Voltá, Rafael Moggia, José Barberis, Salvador Ubak y Lorenzo Stupina.

VIAJEROS DISTINGUIDOS.— A la una de la tarde de ayer zarpó de este puerto con rumbo a Europa el vapor "Oroya", de la Compañía Inglesa de Vapores, llevando para los puertos del Norte y Nueva York, a numerosos pasajeros. Entre ellos a las siguientes personas:

Jefe de la Misión Militar Chilena en Francia, General don Manuel Véliz, acompañado de su esposa señora Luisa L. de Véliz y de sus hijas Margarita y María; señor Luis Recart, señora Berta Lapaille de Guevara, a La Pallice; Capitán señor Humberto Lacoste, señora Hortensia C. de Lacoste e hija, a La Pallice; Cónsul de Paraíso, señor Rea y la señorita Jessi Iquique.

ENFERMOS.— Ha en el Pensionado V norita Nelly Allison.

—Mejor de salud señorita Mercedes

—Restablecido se ñor Manuel R. G

DE BOLIVIA.— Bolivia, el señor zalde.

MATRIMONIO co Ayer quedó con puerto, el matrim de Corbeta, señor de la R. con la Farmer Maffei.

RECEPCION.— wards M. C. V se kenna de Edwards che una recepción sus relaciones, en Viña del Mar.

ESTAMPILLAS
COLECC
COMPRA Y
Solicite catálo
Marcos Rad
Filatelis
1040 — Agustin
SANTIAG

A la Ville de Nice

HUERFANOS 946
NAUGURACION DE TEMPORADA

GRAN EXPOSICION DE PIELES Y ARTICULOS DE NOVEDAD

VISSON
KOLENSKY
PETIT GRIS SATORELLE
ASTRACAN
HUDSON
PETIT GRIS Lustré Visson
MURMEL VISSON

GRAN RECLAME

NUTRIA ZEELANDIA 105 ctms. LARGO . . . $ 650.00

Artículos de última novedad para Invierno

SOMBREROS
GUANTES
CARTERAS
Etc., Etc.

Para sus trajes de Seda

lana y algodón: los ternos de caballeros, de niños, uniformes, abrigos, sobretodos, blusas, pantalones blancos, etc.., es inapreciable nuestro famoso desmanchado sin agua. No altera los colores ni la forma de la ropa.

Igualamos a la muestra el color que usted pida y teñimos en hermoso negro, ropa para luto. Precios bajos.

TINTORERIA "EL ARTE"

AGUSTINAS 851, FRENTE A SAN AGUSTIN, Y DELICIAS 2192 (PORTAL)

VENDEDOR

Necesitamos para máquina de escribir y sumar Corona.

Presentarse de 9 A. M. a 10 A. M., con certificados.

CURPHEY y Cía. Ltda.

AHUMADA, ESQ. AGUSTINAS

BAILE

El baile es parte de la educación y es un complemento indispensable para desempeñarse dignamente en toda reunión, cualquiera que sea su condición social. Consultas y clases: M. AGUILAR, profesor práctico y de más actualidad

SAN ISIDRO 457

$20.-

PIDA UNA COMBINACION DE 5 BLOC
DE 100 HOJAS Y 300 SOBRES INVIOLAB
— TODO IMPRESO —

LATHROP Hnos. — HUERFANOS 1055

AVISO AL PUBLICO

FORD

Ultimos modelos listos para entrega inmediata

ORREGO

ALAMEDA esquina GALVEZ

Gran Peletería
"LA SANTIAGUINA

CALLE MONJITAS N.o 857, (ENTRE 21 DE MAYO Y SAN M

Aviso al distinguido público de Santiago que desde el 1.o de Marzo quedó ins peletería "LA SANTIAGUINA" en la calle Monjitas N.o 857, donde tengo el agrado of distinguido público un gran surtido en toda clase de pieles finas, sea en Petitgris, mur lustre en nutria HUTSON nutria Australia electrik colombia, etc., etc., a precios más b otras peleterías y un trabajo garantido, corte muy elegante por los últimos figurines d más cuento con un espléndido cortador para hacer toda clase de medidas, transformac to más exigente, ruego al distinguido público consulten precios antes de comprar en otr

En espera de su grata visita a la peletería me es muy grato saludarles muy att. su casa:

MONJITAS N.o 857

PELETERIA "LA SANTIAGUINA"

NOTA: La Peletería cuenta con un gran surtido de cuero especial para adornos.

OTRA: La Peletería está atendida por su propio dueño.

L'HIVER

MAISON DE FOURRURES
AVISA AL DISTINGUIDO PUBLICO
QUE EN BREVE INAUGURARA
SU ELEGANTE SALON DE VENTAS
en
HUERFANOS 1016
SE EXHIBIRA
EL MAS EXTENSO SURTIDO EN PIELES
PRECIOS SIN COMPETENCIA

TE. — La señorita Olga Casti-
, Bazán ofreció en la tarde de
er un té a un grupo íntimo de
s relaciones, en los salones del
an Hotel, de Viña del Mar.

DINNER BLANC. — La señori-
Bebé Larraín Ramos, ofrece es-
noche un dinner blanc a sus re-
iones en su residencia de Viña
 Mar.

NACIMIENTO. — Ha nacido un
ito del doctor don Daniel Prieto
de la señora Laura Arrate de
ieto.

VIAJEROS. — De Zapallar han
resado don Ismael Tocornal,
n Enrique Morandé y señora To-
rnal de Morandé, don Carlos
rvallo señora y familia, don Ale-
dro Valdés Cuevas señora y fa-
lia, don Jorge Valdivieso Solar
ora y familia, don Agustín Bae-
Espiñeira, don Arturo Cousiño
on, don Escipión Cortés, don
ustín Edwards Budge, don Joa-
n de Osma y Cortés, don Diego
il Prieto, don Carlos Aldunate
ar, don Carlos Ossandón Ba-
s, don Carlos de Landa, don
los Werner y señora y don Ma-
el Vicuña Subercaseaux.
—Se ha dirigido a Papudo el se-
Rufino Besoaín, acompañado
su señora, Elvira Smith de Be-
ín.
—Ha regresado de Valdivia la
ora Ana Ramart de Tagle.
—Se ha dirigido a las Termas
Chillán el señor Claudio Uriar-
que pasará una corta tempora-

—Han partido a Los Andes, la
ora Lydia Fernández de Ovalle
hijita Silvia, y la señorita Lu-
Nelson B.
—Se ha dirigido a Quilpués la
orita Estrella Vergara Keller.

PUNTA ARENAS. — Ayer se
gieron a Valparaíso, en viaje
regreso a Punta Arenas, el se-
Juan Fuentes y señora.

A Sra. QUITERIA DIA DE
LDES VIDELA. — A la avan-
a edad de 86 años, ha bajado
r a la tumba, la distinguida
ora doña Quitería Díaz de Val-
Videla, vinculada a las prin-
les familias de la nobleza chi-
.
ra la extinta nieta de la gran
icia doña Javiera Carrera y de
Pedro Díaz de Valdés.
os que conocieron de cerca a
noble dama, pudieron apre-
el valor de sus inagotables
udes, siempre tendió la mano
lesgraciado, y fué su corazón
antial de cariño para los su-
que con justicia lloran la irre-
ble pérdida.
legue hasta ellos nuestra más
ida condolencia.
s funerales se efectuarán hoy
s 3 P. M. desde la Capilla del
sionado del Hospicio. (Maes-
nza N.o 80).

Por ser hecho a mano, es
ave, hermoso y perfecto el
alzado Morel. San Antonio 85.

JAN KAVESKY
El conocido profesor y coreó-
fo de Bailes rusos, da clases
Gimnasia Rítmica e Interpre-
iones Musicales para Señoras,
oritas y Niñitas de la Socie-
, desde
1.o DE MARZO
as personas interesadas pue-
matricularse en el
STITUTO DE EDUCACION
FISICA
le Morandé 750, todos los días
de 11 a 12 M.

RINCE OF WALES
RESTAURANT
Prince of Wales ha resuelto
blecer, a partir del 15 del pre-
e, los Miércoles y Viernes, en
comida y souper, como días de
a, para lo cual ha seleccionado
excelente repertorio musical eje-
do por la conocida Orquesta
, alternando con números de
o por la distinguida artista ar-
ina Anita Florio

ULTI-JACQUARD
AQUINA SUIZA, IDEAL PARA
TEJER A MANO
RN PRODUCCION
MANEJO FACIL
Variedad infinita de dibujos y
sibilidad de variarlos instantá-
amente por movimiento auto-
ático.
Santiago, Morandé 57
Casilla 1229

EN LAS PLAYAS DE MIRAMAR.—

LOS ULTIMOS GRUPOS

EN EL SEA SIDE PARK DEL RECREO.—

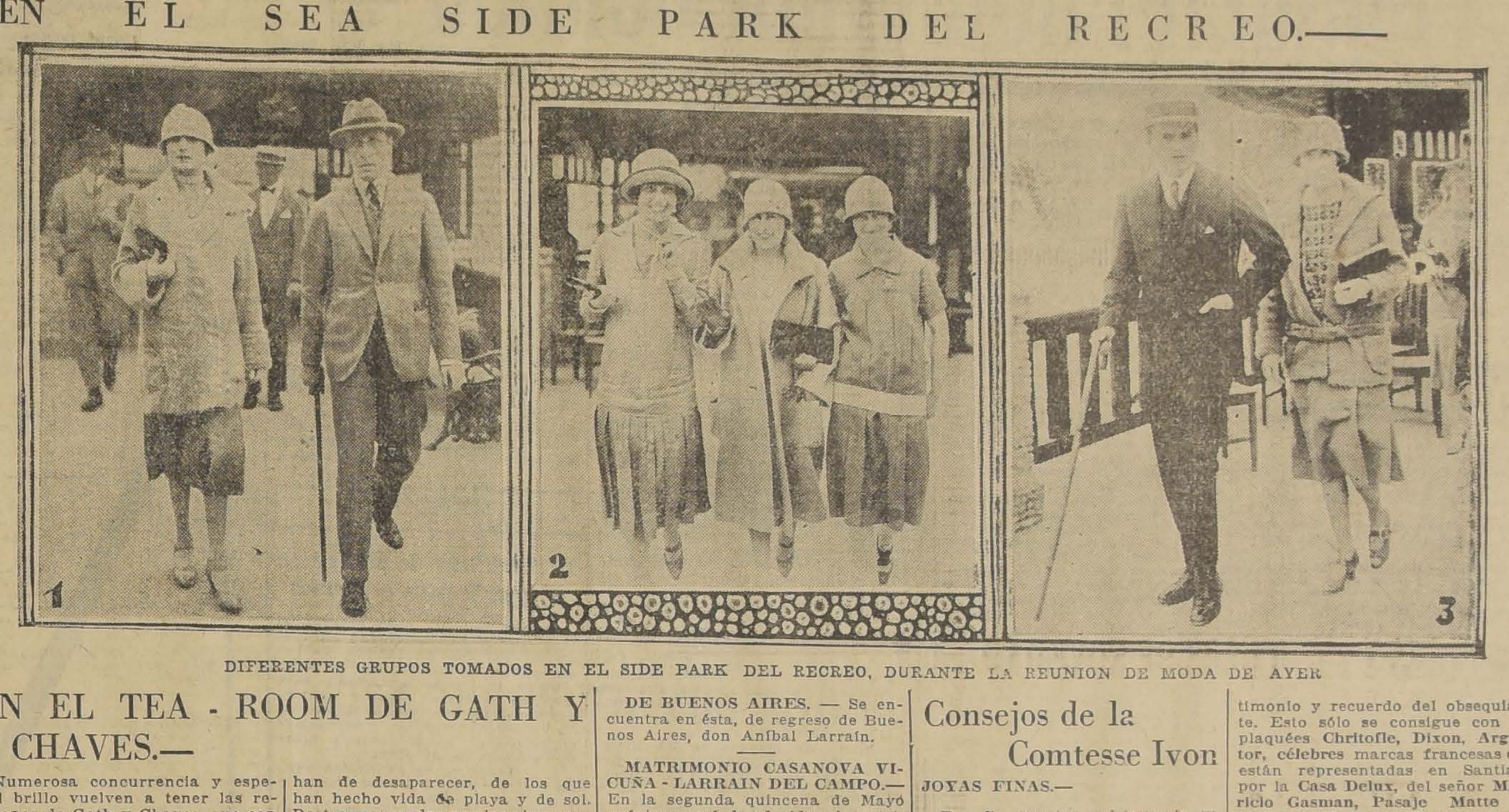

DIFERENTES GRUPOS TOMADOS EN EL SIDE PARK DEL RECREO, DURANTE LA REUNION DE MODA DE AYER

EN EL TEA-ROOM DE GATH Y CHAVES.—

Numerosa concurrencia y especial brillo vuelven a tener las reuniones de Gath y Chaves, que con el regreso de Veraneo de las familias, recupera todo su esplendor, n todas las reuniones del día se ven las huellas que poco a poco han de desaparecer, de los que han hecho vida de playa y de sol. Rostros quemados por los aires marinos, que se ven encantadores en el tono mate subido que colora la vida al aire libre.

Alimento Raff
INSUPERABLE PARA NIÑOS
A base de harina calcinada, cacao seleccionado desgrasado, fosfatados, azúcar, etc.

EL ULTIMO DINNER-CONCERT EN EL GRAND HOTEL DE VIÑA. —La brillante temporada en el Grand Hotel de Viña tocó a su término con el Dinner-concert que ofreció anoche al distinguido grupo de veraneantes hospedados y a las familias de la sociedad viñamarina y porteña.

Se puede decir que el centro de las atracciones sociales del veraneo, lo constituyó el Grand Hotel, que siempre le dió un ambiente especial de gran lujo y distinción a las reuniones que ofrecía semanalmente, aparte de las múltiples fiestas dadas por las familias veraneantes.

El Grand Hotel no será demolido, como se dijo en un principio, sino que se harán algunos trabajos que lo dejarán a la altura de los más confortables de los grandes balnearios europeos, y donde, la próxima temporada, nuestras familias encontrarán un establecimiento de gran lujo y confort.

ENFERMOS. — En el Pensionado del Hospital Salvador, ha sido operada por los doctores Manuel Matus y Walter Riesco, la señora Ana Abril de Blaví.

RESIDENCIAS. — El Dr. P. Labarca Hubertson ha trasladado su residencia y consultorio a Delicias 1171.

—El señor Ernesto Aylwin T. ha fijado su residencia en Merced 315.

CAMPEONATO DE AJEDREZ. — La Sociedad Unión Comercial organiza en su local social, Estado 33, un campeonato de ajedrez, en el que pueden participar todos los aficionados con residencia en Santiago.

Las inscripciones están abiertas y las recibe diariamente el Administrador de la Sociedad, de 5 a 7 1|2 P. M.

BENEFICIO POSTERGADO

La función que debía verificarse en el TEATRO SETIEMBRE, el Lunes 8 del actual, a beneficio de la Sociedad de Damas Israelitas "La Bienhechora", se ha postergado para el Lunes 22 del presente.

MUEBLES
de todos estilos a precios bajísimos, vende
La Universal
CATEDRAL 1131
FRENTE AL CONGRESO
Damos facilidades en el pago. Entrega inmediata.

REJUVENECEDOR DEL CABELLO

Muchísimas preparaciones hay para teñir el cabello, dándole el color o tinte deseado; pero también son infinitos los chascos que se sufren, por no corresponder las promesas de los prospectos a la realidad, y también por los daños que se sufre en la salud y a la vista, cuando contienen sales venenosas, como es tan frecuente. La **Tintura Heuné**, en polvos, que vende la señorita **Etelvina Espinosa, Claras 32**, es absolutamente inofensiva; vuelve el cabello a su color juvenil, dándole su tinte y brillo peculiar, lo que no se consigue con otros productos. Conviene ensayarlo para convencerse de todas sus buenas cualidades.

JACQUELINE.

DE BUENOS AIRES. — Se encuentra en ésta, de regreso de Buenos Aires, don Aníbal Larraín.

MATRIMONIO CASANOVA VICUÑA - LARRAIN DEL CAMPO.— En la segunda quincena de Mayo próximo será bendecido el matrimonio de la señorita Edith Larraín del Campo, con el señor Juan Casanova Vicuña.

IN-MEMORIAM. — Hoy, 7 de Marzo, octavo aniversario del fallecimiento de la señorita Blanca Estela de la Vega Montero, se oficiará una misa por el descanso de su alma en el Convento San Francisco, a las 9 A. M.

Le envidiarán su elegancia si emplea para peinarse a la moda
GOMINA
AMERICANA BRADY

CANOSOS?
EL ENEOL le teñirá las canas del negro al rubio El único que da resultados en los cabellos claros.
Puede usted teñir sus canas sin miedo de cambiar de color del cabello, como ocurre con todas las otras tinturas.
SALONES DE APLICACION Y VENTA
PELUQUERIA LOUBAT
SAN ANTONIO 208 — TELEFONO 676

TONICO PARA EL ORGANISMO
Las personas débiles, anémicas y convelecientes, necesitan un poderoso reconstituyente, cual es el Cerebrol, que estimula las funciones del corazón y del cerebro, regulariza la digestión, desarrolla el apetito, reconstituye los tejidos y los huesos, da vigor, alegría y actividad, y puede ser tomado por los niños y las personas más delicadas, como que está compuesto de hierro, fósforo, quinina. Se vende en las droguerías y buenas boticas.

Consejos de la Comtesse Ivon

JOYAS FINAS.—

Por fin nuestra aristocracia va a contar con la oportunidad de comprar joyas finas, relojes y fantasía en oro, plata y cristales para regalos a precios de importadores de su propia casa **La Maison Franklin, Mosqueto 441**, que hasta ahora sólo proveía a las joyerías de lujo, ha abierto una sección de ventas al detalle con las mayores y más discretas condiciones de pago.

LECHE DE BELLEZA.—

En esta época de veraneo conviene sobre todo usar la **Leche de Belleza del Dr. Rodin**, que evita las quemaduras del aire de mar y las manchas. Se vende en la **Botica Gamboa, Portal MacClure esquina de Merced.** Su uso constante le dará un cutis hermosísimo.

¡OJO CON LOS OJOS!—

Una pequeña molestia, debilitamiento o cansancio a los ojos puede ser el principio de algo grave si no se atiende en el acto. Consulte gratuitamente al **Instituto Optico Rotter, Ahumada 268**, y podrá remediar su mal volviendo sus ojos al estado normal. No vacile, ni deje para mañana esta consulta.

IDEAL PARA EL TOCADOR.—

Muchas personas gastan una fortuna en cosméticos para embellecerse y descuidan completamente la elección del jabón que si no es excelente le destruirá y envejecerá el cutis. El único que le todas las garantías de conservar y hermosearlo es el **Jabón Borhaxol del Laboratorio Chile**, cuyos compuestos medicinales están científicamente calculados.

Si todavía no lo conoce, ensáyelo y quedará admirado de sus resultados.

CORSEES Y FAJAS.—

El secreto de la elegancia de las toilettes reside en el uso del corsé o faja, confeccionado sobre medida, cuyas líneas hábilmente diseñadas hacen resaltar la belleza natural del cuerpo y disimular sus defectos. Recomendamos especialmente la **Corsetería Francesa, calle Moneda 819**, cuyos artísticos, cómodos cortes satisfacerán el gusto más delicado.

REGALOS.—

Siempre es un problema serio encontrar un regalo adecuado que sirva durante largos años de testimonio y recuerdo del obsequiante. Esto sólo se consigue con los plaquées **Chritofle, Dixon, Argentor**, célebres marcas francesas que están representadas en Santiago por la **Casa Delux**, del señor **Mauricio Gasman, Pasaje Matte 58**, hay servicios completos y piezas sueltas.

AHORA A ESTUDIAR!—

Ya terminaron las vacaciones todos los placeres campestres de que han gozado los estudiantes, como premio de un año bien trabajado y terminado con excelentes exámenes. Ahora todos acuden a sus colegios llamados por la campana que con su lengua de bronce les grita: ¡A estudiar!

Y todos corren presurosos a comprar sus textos y útiles para los nuevos cursos y después de revisar el comercio siempre encuentra que es más ventajoso comprar todo, desde el lápiz y caja de dibujo, hasta los textos y diccionarios en la **Librería Nascimento, calle Ahumada 125**, porque ahí encontrará todo cuanto pueden necesitar en materia de textos de enseñanzas, toda clase de útiles y accesorios y además librería en general, que siempre se ha distinguido por su atención preferente en favor de los estudiantes.

LLEGO EL OTOÑO.—

Aunque los astrónomos fijen el 21 de este mes como fecha de entrada oficial del Otoño, este año se ha adelantado y ya estamos prácticamente en él, a juzgar por los fríos y días nublados. Es, pues el momento de tomar todas las precauciones y de proveerse de ropa abrigadora y confortable adecuada para la estación que se anuncia tan cruda y para ello bastará visitar **La Tricoteuse Agustinas 910**, donde encontrará las últimas creaciones en seda y lana. Hay los más preciosos modelos en paletoes, casacas, chalecos, trajes para niños; recibe órdenes para confecciones sobre medida, figurín o dibujos especiales.

CUIDADO CON EL TIFUS.—

Hay mucho tifus, como siempre ocurre en esta época del año, pero ahora parece que toma mayores caracteres. Uno de los mejores preventivos es tener siempre a mano **Salfen del Laboratorio Chile**, la mejor agua purgante, a base de sulfatos alcalinos y por lo tanto no debe faltar en ninguna casa. Se encuentra en todas las buenas boticas de Chile.

COMIDAS Y CENAS.—

Ya comienzan los fríos y con ellos se produce el rápido regreso de todos los veraneantes y Santiago vuelve a adquirir su vida y actividad social de los buenos tiempos pasados—no los del año anterior que fué más bien de angustia y sobresaltos,—ahora por el contrario hay muy buenas razones para estar alegre y demostrarlo ruidosamente alrededor de una buena mesa servida con esquisitos platos.

Conviene recordar a la más antigua casa de comestible, la primera que se fundó en Santiago, **El Petit Savoyard, calle Merced 802, esquina de San Antonio**, donde siempre se encuentra el más variado y delicioso surtido de platos preparados, fiambres, mariscos, frutas, conservas, etc. Sus precios son muy razonables, lo que explica la gran clientela que llena continuamente su local.

COMTESSE IVON.

DERMAL
El exquisito Jabon de Tocador Dermal centuplica los placeres del baño.

Gratificación
Quinientos pesos se dará a quien entregue o dé noticias de una piel "zorro plateado", extraviado el 20 de Febrero en calle Compañía.
COMPAÑIA 1271

INSTITUTO INGLES
COLEGIO PARTICULAR PARA HOMBRES
AVENIDA PORTALES 3076
LAS CLASES EMPEZARAN EL MIERCOLES 10 DEL PRESENTE
LA MATRICULA QUEDA ABIERTA HASTA EL 9

30 AÑOS DE EXITO CRECIENTE
PRUEBAN QUE EL
ACEITE ESPAÑOL "CANDADO"
es el mejor por su absoluta pureza y excelente sabor.
MERCERIA MATAS
PORTAL EDWARDS 2780

uede beneficiarse el cutis femenino mer- ed a la acción de una crema cualquiera?

Por CHARLOTTE ROUVIER

n repetidas ocasiones he sido
sultada por mis amigas y lec-
s al respecto de la influencia
pueden ejercer ciertas cremas
toilette con relación al desarro-
y conservación de la belleza
cutis femenino. Desgraciada-
nte, debo declarar que, en la
totalidad de los casos, dichas
mas de toilette lo único que lo-
n es empeorar la natural con-
ón de la tez, porque, en gene-
son ofrecidas sin que hayan
debidamente consideradas las
eciales condiciones del clima
este país, y, además, porque
guna de ellas ha sido mercoli-
a.
uelvo una vez más a insisitir:
a la obtención de un cutis
ve, limpio y terso como el de

un niño, sólo hace falta emplear cera pura mercolizada, la que muy fácilmente puede hallarse en cualquiera farmacia o perfumería de una cierta importancia. Todas las noches, antes de acostarse, y después de haberse lavado, debe afectuarse un ligero masaje de la cara, cuello, descote, brazos y manos, aplicando la cera mercolizada de referencia, cera que deberá ser retirada a la mañana siguiente mediante un poco de agua tibia. Al cabo de unos cuantos días de este tratamiento, se nota que la marchita, arrugada y gastada cutícula exterior de la piel ha caído, para ser ventajosísimamente reemplazada por el nuevo cutis que viene a brillar a la superficie hermoso, sano y atrayente.

POLVOS GABY
A BASE DE COLD CREAM
Durante el baile usted tiene que recurrir a su toilette de bolsillo en muchas ocasiones para darse polvos y quitar el brillo del rostro.
Una sola aplicación de los maravillosos polvos Gaby bastará para que usted no tenga que interrumpir su alegría y su rostro conservará intacta su frescura y suavidad. Son un verdadero talismán de belleza. Compre hoy mismo una caja.
THE GABY PERFUMERI Co. — UNICOS FABRICANTES

EXPOSICION DE MODELOS.

Ya tenemos el Otoño encima y se anuncia muy crudo y prematuro, como que ya tenemos días nublados y fríos precursores de las grandes lluvias. Este determina la rápida vuelta de todos los veraneantes, obligados a poner término a sus programas de paseos y fiestas. En cambio, la estación social será este año excepcionalmente animada, por estar libre de las angustias y temores revolucionarios que restringieron todas las actividades sociales el año pasado.

En vista de estas razones, la **Casa de Mme. Delmond, Claras 215, esquina de Agustinas**, abre mañana **Lunes 8**, sus salones con una **Exposición** de modelos de sombreros recién llegados de las mejores casas de París, entre los cuales llaman especialmente la atención las últimas creaciones en terciopelo taupé, fieltro, etc.; con verdaderas maravillas, llenas de coquetería y del más exquisito buen gusto, que nuestras elegantes damas se apresurarán a lucir para realzar su belleza.

JACQUELINE.

Residencia de Familias
AHUMADA 83
OFRECE EN ARRIENDO: DEPARTAMENTOS PARA 2 PERSONAS, DESDE 900 HASTA 1,500 PESOS
PIEZA PARA UNA PERSONA, DESDE $ 280 HASTA $ 450.
En estos precios están comprendidos: desayuno, almuerzo, comida y baño caliente.
M—18

MADAME JUANITA MIGURAS
Inaugurará el LUNES 8 del presente, sus elegantes salones en
: MONJITAS 299 :

NOVEDADES DE PARIS
MADAME JUANITA MIGURAS
: MONJITAS 299 :

IMPERIO
Chilean Cinema Corp.
HOY
GRANDES FUNCIONES SOCIALES ORQUESTA GRAZIOLI

¿ES FACIL PARA UN MUCHACHO RICO Y SIMPATICO PERMANECER SOLT ENTRE LINDAS CHICAS?

ESTA PREGUNTA LA HALLARA UD. CONTESTADA EN LA LUJOSA COMEDIA QUE SE ESTRENA HOY

FAMILIA POSTIZ

POR EDITH ROBERTS — GEORGE ARLISS — TAYLOR HOLMES

Juventud, amor y alegría llenan las escenas de esta exquisita película que muestra las dificultades con que un muchacho para vivir soltero entre lindas muchachas.

BAILES — AMOR — BESOS Y FIESTAS DE LUJO FANTASTICO

Fina y sabrosa sátira sobre los jóvenes ricos que viven de ocios, gastando la fortuna de sus padres. Exquisit sociales que muestran los más bellos aspectos de la vida social yanqui

COMO PUEDE UN MILLONARIO. VIVIR.. CON $ 20 A LA.. SEMANA

GRANDIOSA MATINEE A LAS 3 P. M.

PRIMER PROGRAMA COMICO

No llegó la sangre al río
por el negro Africa
Frío y calosfrío
por el Chato Pollard
Aquí no hay lugar
por Will Rogers

El impático galán
BILL PATTON
en la hermosa ocmedia de aventuras del Oeste y de sabrosa intriga

Puños
Ac

LOS PROGRAMAS DE HOY

TEATROS

COMEDIA.—(Huérfanos 1160)—Compañía Lillo.—Matinée: "Entre gallos y media noche. Vermouth y noche: "Todo lo arreglan los gringos".

SANTIAGO.—(Merced 847)—Compañía Palmada.—Matinée: "La canción del olvido" y "La verbena de la paloma". Vermouth: "Los pícaros celos" y "Marina". Noche: "El molino de la viuda".

CIRCOS

INGLES.—(Pabellón Delicias).—Matinée y noche: "Pantomima Acuática".

CINES

ALHAMBRA.—(San Antonio, esquina Monjitas).—Matinée: "La casa del talento" y "La aristocracia del automóvil". Especial y noche: "Cómo nos pierden los hombres".

APOLO.—(Victoria, frente a Juan Vicuña).—Matinée: "La isla de los buques perdidos" y "Aventuras de un navegante". Especial y noche: "El amor nada teme".

ATENAS.—(Maestranza 1035).—Matinée: "Aventuras de un navegante". Especial y noche: "Está usted en peligro".

AVENIDA.—(Vicuña Mackenna 824).—Matinée: "Las aventuras de un navegante", programa cómico Paramount y "Raid Franco". Especial y noche: "La cautiva del caudillo moro" y "Raid Franco".

AVENIDA MATTA.—(Avenida Matta 318).—Matinée: "Don Q." el hijo del zorro y "Sendero cubierto". Especial y noche: "La senda solitaria" y "Los Gauchos Argentinos".

BRASIL.—(Brasil, esquina Huérfanos).—Matinée: "La legión de los valientes" y "La caja del misterio". Vermouth y noche: "Por no pagar alquiler y "Vuelo aéreo de Franco".

CAUPOLICAN.—(Avenida Central, esquina Madrid).—Matinée: "Pensamiento de oro" y "Para quien es el premio". Especial y noche: "Las entrometidas".

COLON.—(Plazuela Ecuador).—Matinée: "La aristocracia del automóvil, "La domadora", "Un par de afortunados" y "Los bigotes del gato". Especial y noche: "El hombre que compró el amor".

DELICIAS.—(Delicias, esquina San Alfonso).—Matinée: "Puños de acero", "La domadora", "La suerte de la niñera" y "Un hombre distraído". Especial: "La caja del misterio", y "¿Dónde está Jones?" Noche: "¿Dónde está Jones?" y "La venganza del lobezno.

DIECIOCHO.—(Dieciocho 14).—Matinée: "La cautiva del caudillo moro". Especial y noche: "Los hijos mandan".

ELECTRA.—(Catedral, esquina Sotomayor). — Matinée: "Un enamorado audaz" y "Sangre azul y carne roja". Especial y noche: "Otro escándalo".

ESMERALDA.—(San Diego -035).—Matinée: "¿Dónde está Jones?" y programa cómico Universal". Especial y noche: "El ladrón de Bagdad", "Vuelo de Franco".

EXCELSIOR.—(Independencia 1070).—Matinée: "La isla de los buques perdidos" y " "Aventuras de un navegante". Especial y noche: "Cómo nos pierden los hombres".

FRANKLIN.—(San Diego 2015).—Matinée: "La caja del misterio", Max Linder Jetattore y programa cómico Universal. Especial y noche: "La senda solitaria" y "Los hijos mandan".

HIPPODROME CIRCO.—(Artesanos 725).—Matinée: "La trampa de oro", Caperucita Roja, "Los extremos se juntan" y "Aventuras de un navegante". Especial y noche: "Pensamiento de oro" y "Con el infierno en el alma".

IMPERIAL.—(San Diego 184).—Matinée: "Fantomas" y "Pensamiento de oro". Especial y noche: "El hombre que compró el amor".

IMPERIO.—(Estado 239).—Matinée: "Puños de acero" y primer programa cómico 1926. Especial y noche "Familia postiza".

INDEPENDENCIA. — (Independencia 373). — Matinée: "Las aventuras de un navegante", "El Pibe" y "Buster quiere ser bueno". Especial y noche: "La escuela de los Garçonnes" y "Noticiero Universal N.o 16".

IRIS.—(Castro 130).—Matinée: "El huésped de la pensión" y "Fantomas". Especial y noche: "Está usted en peligro".

LATORRE.—(Delicias 3734).—Matinée: "Legión fronteriza" y "Sangre de boxeador". Especial y noche: "Las chicas de la Avenida Pedro Montt".

MUNDIAL.—(Plaza Almagro).—Matinée: "El huésped de la pensión", "La domadora", "La suerte de una niñera" y "Un hombre distraído". Especial y noche: "El hombre que compró el amor".

ODEON.—(Barroso, esquina San Pablo).—Matinée: "El enamorado audaz" y "La dueña del mundo". Especial y noche: "Otro escándalo social".

O'HIGGINS.—(San Pablo, esquina Cuming).—Matinée: "¿Dónde está Jones?" y programa Universal. Noche: "El ladrón de Bagdad" y "El vuelo heroico de Franco".

POLITEAMA.—(Portal Edwards).—Matinée: "El cow-boy y la muchacha", "Pelandra tirador", "Modelos en huelga". Selecta "El llamado del compañero". Especial y noche: "El séptimo día".

RECOLETA.—(Avenida Recoleta 345).—Matinée: "La casa del talento" y "La aristocracia del automóvil". Especial y noche: "Cómo nos pierden los hombres".

REPUBLICA.—(Avenida República 239).—Matinée: "El Cow-Boy y la muchacha". Especial y noche: "El Séptimo día".

SALA ORIENTE.—(San Francisco 178).—Matinée "Perseguido hasta el desierto", "Caído de las nubes", "Muñecas de aserrín" y "Riñas y rugidos". Vermouth y noche: "Los tres Mosqueteros".

SANTA LUCIA.—(Terraza del Cerro).—Noche: "Vivir luchando", y "Los Gauchos Argentinos".

SETIEMBRE.—(Delicias 404).—Matinée: "La legión de los valientes" y "La caja del misterio". Vermouth y noche: "Por no pagar el alquiler" y "El vuelo heroico de Franco".

VICTORIA.—(Huérfanos, esquina San Antonio).—Matinée: "El ladrón de Bagdad". Tarde y noche: "La tragedia de Korosko".

YUNGAY.—(Plaza Yungay).—Matinée: "Fantomas" y "Pensamiento de oro". Especial y noche: "Las entrometidas".

Teatro Comedia

EL GRAN EXITO DE "TODO LO ARREGLAN LOS GRINGOS".—HOY IRA EN VERMOUTH Y NOCHE.— MATINEE POPULAR: "ENTRE GALLOS Y MEDIA NOCHE"

La segunda representación de la obra cómica de Cariola e Hinojosa, "Todo lo arreglan los gringos", resultó en su segunda interpretación de anoche inmensamente mejor sabida por los artistas de Evaristo Lillo y el público pudo, así, aquilatar más justamente la gracia evidente de esta producción nacional. Los autores, como se ha dicho, han buscado una trama casera, cuyos protagonistas por su modalidades o por el espíritu de su acción, representan cosas y personajes relacionados con nuestro problema internacional del Norte. Como puede deducirse, este argumento originalísimo, da base a los autores para tejer escenas y presentar chistes de seguro efecto teatral.

El público ha correspondido espléndidamente a la propaganda que se hiciera a esta pieza cómica, pues anoche llenó nuevamente la sala de la Comedia y aplaudió con verdadero entusiasmo a los señores Cariola e Hinojosa, llamándolos insistentemente a escena. Evaristo Lillo, mejor posesionados de su rol protagonista, se hizo ovacionar en varios pasajes de la obra y logró mantener a los habitúes en continua hilaridad con su labor tan graciosamente criolla. Andreita Ferrer dice con muchas simpatía el precioso prólogo del sainete, por lo que se le aplaude con justicia.

Entre los demás intérpretes, debemos citar especialmente a Sallorenzo, que caracteriza a un boliviano con gracia admirable; Luisa Otero y Elena Scott, Leoncio Aguirrebeña, divertido en su italiano; José Matta, en su yanqui y Palmira Fernández, que lleva una característica muy bien estudiada.

"Todo lo arreglan los gringos" irá hoy Domingo en las funciones vermouth y nocturna. Las localidades pueden reservarse desde las 10 A. M. en la boletería de la Comedia.

La matinée se hará a precios reducidos y se pondrá en escena la más celebrada creación de Evaristo Lillo, "Entre gallos y media noche", original de Carlos Cariola.

Compañía Lupe Rivas Cacho

A fines del presente mes llegará a esta capital la compañía típica mexicana que encabeza la hermosa y celebrada artista Lupe Rivas Cacho.

En diversas ocasiones nos hemos hecho eco de su actuación en la capital argentina, en donde se le rindieron homenajes en los que intervino hasta el Presidente de la República, Dr. Alvear y señora. Para testimoniar esta aceptación lograda en la capital argentina reproducimos algunos párrafos de una crónica reciente de un colega bonaerense: "Anoche reapareció en el Teatro Avenida, después de su larga jira por el interior y Montevideo, la compañía típica mexicana que dirige el maestro Juan Arosemena.

"Lupe Rivas Cacho fué como siempre, la artista simpatiquísima entusiasta y cordial, que rabaja con cariño y pone entusiasmos juveniles en su labor. Aplaudida con el calor de la vez pasada, Lupe ha visto repetirse las manifestaciones ya gozadas en otra oportunidad. Pompín Iglesias, actor cómico de facultades innegables, hizo reir y fué con la Rivas Cacho, agasajado en todo momento".

Lillo prepara otro estreno

El director de la compañía chilena que actúa con tanto éxito en La Comedia, continúa trabajando afanosamente en la prepración de nuevos estrenos, pues desea dar gran atracción a sus espectáculos. Después del éxito de la obra de Cariola e Hinojosa, Lillo confía igualmente en la aceptación entusiasta que logrará el sainete de Matías Soto Aguilar, itulado "Amor en las tinieblas.

Según se nos dice esta obra está desarrollada en forma muy interesante y contiene escenas que han de provocar francas ovaciones.

"Amor en las tinieblas" irá en la semana entrante en el Teatro de La Comedia.

Teatro Santa Lucía

EL CINE DARA "VIVIR LUCHANDO" Y CANTARAN "LOS GAUCHOS ARGENTINOS". —EN EL BAILE DE LA TARDE SE RIFARA UN RELOJ PULSERA

El teatro de la Terraza del Cerro Santa Lucía anuncia en sus programas de hoy la película "Vivir luchando" y nuevas canciones de "Los gauchos argentinos".

En el baile de la tarde se rifará un reloj pulsera entre las señoritas concurrentes.

Artistas chilenas del género frívolo

Las hermanas María y Olga Arena, son dos jóvenes y hermosas muchachas que han hecho una jira triunfal por los países de la costa Norte del Pacífico y por los de Centro América.

Ahora de regreso en su patria han sido contratadas para una jira por todos los teatros de la Empresa Valenzuela Basterrica y Cía. y que iniciarán en el Esmeralda.

Teatro Santiago

MATINEE "LA CANCION DEL OLVIDO" Y "LA VERBENA DE LA PALOMA".—VERMOUTH, "LOS PICAROS CELOS" Y "MARINA".— NOCHE: "EL MOLINO DE LA VIUDA"

El anuncio del reestreno de "Marina", atrajo anoche al Santiago una buena concurrencia. La partitura del maestro Arriet, tuvo en los elementos de Palmada intérpretes eficaces.

"Marina" irá en la vermouth de hoy, precedida de la zarzuela "Pícaros celos".

Para la matinée se anuncia "La canción del olvido". Irá además "La verbena de la paloma".

—Para la función de la noche se ha elegido "El molino de la viuda".

—Mañana Lunes, en la nocturna, se reprisará "El puñoa de rosas".

CIRCOS

El beneficio de Perico se suspende para el Jueves

Con motivo del paro general, el tony Perico ha postergado para el Jueves próximo su función de honor y beneficio en el Strong Man.

Como ya se ha anunciado, esta función premete adquirir contornos de un gran homenaje al popular tony chileno que tan agradables momentos ha hecho pasar a todos los aficionados al circo.

Las entradas que se habían vendido para mañana servirán para la velada del Jueves.

FRANKLIN E INDEPENDENCI

Estos simpáticos y concurridos cines anuncian para hoy tres grandes funciones con variado programa. El Franklin dará en matinée la primera función de "La caja del misterio", episodios 1, 2 y 3 de gran sensación. Seguirá la divertida comedia "Max Linder Jettatore" y el variado e hilarante programa cómico Universal, compuesto de varias películas de gran éxito de risa.

En especial y noche se estrena la vibrante creación de Catalina Mac Donald titulada "La ria" y "Los hijos ma

El Independencia gran sensación. Se ción final de "Las navegante", hermos éxito, "El Pibe", por plin, película de fa ría y "Busnater no", alegre comedia caricatos.

En especall y noche escuela de las garço irá el noticiario Uni

NOTICIAS CINEMATOGRAFICAS

EL SETIEMBRE Y EL BRASIL EXHIBEN HOY: "MI HIJO" Y "POR NO PAGAR ALQUILER"

Fuera de programa va: "El vuelo titánico de Franco"

Un programa verdaderamente excepcional es el que presenta hoy en sus funciones de vermouth y nocturna los teatros Setiembre y Brasil. La película de largo metraje es "Mi hijo".

Además de esta cinta, suficiente por sí sola para llenar un programa, se exhibirá la graciosa comedia "Por no pagar el alquiler", una de las mejores creaciones de Buster Keaton, el bufo de moda.

Finalmente, como un extra-programa, se repetirá la actualidad "El vuelo titánico de Franco". Esta cinta, que consta de 4 actos, ha sido traída por la Andes Film. Es un documento animado que muestra todos los detalles de la llegada de los audaces aviadores españoles a América. Es la cinta oficial que será regalada por la Comisión Española de Festejos de Buenos Aires a los Reyes e España y a los aviadores, como un grato recuerdo.

La Andes Film ha agregado a esta actualidad la cinematografía del libro de oro que los chilenos y españoles residentes en Chile obsequiarán a los aviadores.

EL ESMERALDA Y EL O'HIGGINS EXHIBEN HOY: "EL LADRON DE BAGDAD", POR DOUGLAS FAIRBANKS

Fuera de programa va: "El vuelo titánico de Franco"

El reestreno de la nueva edición de: "El ladrón de Bagdad", la mejor película de los Artistas Unidos, ha sido hecho con un éxito superior al de todos los estrenos presentados últimamente.

Además, de esta extraordinaria película, que se exhibirá completa (14 actos en una sola función) se repetirá la actualidad "El vuelo titánico de Franco". Se trata de la cinta oficial de la Comisión de Festejos en Argentina, cinta que será obsequiada como recuerdo a los Reyes de España. Además, de las informaciones sobre la llegada de los aviadores españoles a América, tiene una cinematografía del libro de oro que será obsequiado a Franco por el pueblo chileno.

—En matinée se dará un extraordinario programa formado por: "¿Dónde está Jones"?, novela de aventuras por Jack Hoxie, y un programa de variedades Universal en el cual figuran: "La voluntad del amo", por Edmundo Cobb; "Una cuestión personal", por Eddie Gordon, y "Auto gratis", por Arturo Lake.

MAX GLUCKSMANN
Avisa a su distinguida cl
la que en la segunda quincen
este mes, reabrirá totalmente t
formado, su aristocrático
"SPLENDID THEATR

64 FUNCIONES —EN— 7 DIAS —DE—
Las Chicas de la Av. Pedro Montt
¿NO ES UNA PRUEBA ELOCUENTE DE SU TRIUNFO?
HOY 6.30 y 9.30
LATORRE (San Antonio)
CONDELL (Llo-Lleo)
MAÑANA
Imperial, Politeama, Recoleta, Odeón, Atenas, Barrancas
Programa "LABEK FILM", Valparaíso

POLITEAMA Y REPUBLICA - TEATROS - ODEON Y ELECTRA

MATINEE DOBLE
El sensacional drama de aventuras
EL COW-BOY Y LA MUCHACHA
y la comedia por Buster Keaton:
Pelandra Tirador
SELECTA: el gran drama de éxito:
EL LLAMADO DEL COMPAÑERO
EL COW-BOY Y LA MUCHACHA
y la regocijada comedia
UN YANKEE EN LOS BALKANES
ESPECIAL Y NOCHE
NOTABLE ESTRENO POR RICHARD BARTHELMESS: EL 7.o DIA

MATINEE TRIPLE
con regalo a los asistentes
UN ENAMORADO AUDAZ
Segunda función de la serial suprema
LA DUEÑA DEL MUNDO
y comedias de gran hilaridad
El ciclónico drama de cow-
Un enamorado au
y SANGRE AZUL Y CARNE
A gran Jazz-Band. ESPECIAL Y NOCHE. Lois Wilson en el drama-
OTRO ASCANDALO SOCIAL

La Chilean Cinema Corporation ofrece para HOY los siguientes PROGRAMAS en sus TEAT

ALHAMBRA Y RECOLETA
Grandiosa matinée, a las 3 P. M. — Programa doble. — El famoso y divertido BEN TURPIN (EL TURNIO), en la más extraordinaria de sus creaciones bufas
"La CASA del TALENTO"
Además, el valiente galán CHARLES JONES, en
"La Aristocracia del Automóvil"
Especial y noche, colosal estreno social. La comedia de gran lujo y palpitante emoción:
COMO NOS PIERDEN LOS HOMBRES
Creación del célebre trágico LIONEL BARRIMORE y de las lindas actrices SEENA OWEN y FLORA LE BRETON. Drama pasional de valientes características

IMPERIAL
Matinée doble a las 3 P. M. Estreno de la sexta función de
"Fantomas"
la más emocionante serial de aventuras policiales, y
"Pensamiento de oro"
por el rey de los cow-boys: TOM MIX.
Especial y noche, el primer grandioso estreno del año:
"El hombre que compró el amor"
Lujosa y emocionante creación de BETTY BLYTTLE y M. HAMILTON. París, Niza y Nueva York.

CAUPOLICAN
Matinée grandiosa, 3 P. M.— La emocionante comedia cowboy
"Pensamiento de oro"
por Tom Mix, el rey de los vaqueros. Además, la emocionante comedia
"Para quién fué el premio"
por Big Boy Williams. Luchas, intrigas y belleza.
Especial y noche, estreno de emoción
Las entrometidas
Escenas de cabaret, intriga impresionante. Drama conmovedor por el gran trágico Lionel Barrymore y la bailarina Dagmer Gownosky.

YUNGA
Matinée doble a la
El querido y popula TOM MIX, en su creación
"Pensamiento oro"
Además, sexta func serial
"Fantoma
Sensacionales aven ciales.
Especial y noche, lujo. - En conmovedo de amor
Las entrome
por el gran trágico BARRYMORE y la larina DAGMER GOW Drama social de gra ción.

MUNDIAL y COLON

GALVEZ 447, PLAZA MAGRO, TELEFONO 257 (MATADERO).—SAN PABLO ESQ. TEATINOS, TEL. 2904, Central

Los teatros del millón de estrenos presentan a su público distinguido la primera de las superextraordinarias producciones que se exhibirán todos los Domingos. Iniciando con esta película, nuestros DOMINGOS DE OBRAS GRANDIOSISIMAS, creemos dar suficiente fe de las MARAVILLAS que ofrecemos a nuestra numerosa y selecta concurrencia.

HOY ESTRENO de la SOBERBIA PRODUCCION MILLONARIA de LUJO JAMAS SUPERADA. DRAMA del DOLOR, del PLACER y del PECADO, por los ASTROS

— EN —
ESPECIAL
6.15
— Y —
NOCHE
A LAS
9.30

EL HOMBRE QUE COMPRO EL AMOR

BETTY BLYTHE
— Y —
MALHON HAMILTON

Matinée del Mundial a las 2. Cuatro colosales estrenos, Cuatro: HERBARET RAÑLISON e n''El Huésped de la pensión'' Josie Sedgwick en ''La Domadora'' y las cómicas ''La suerte de una Niñera'' y ''Un Hombre Distraído''

Matinée del Colón, a las 2.30. 4 exitazos, 4. Buck Jones en ''LaAristocracia del Automóvil'', ''Burlándose de la Muerte'', ''La Domadora'' y las cómicas ''Un par afortunado'' y ''Los Bigotes del Gato''

DELICIAS

San Alfonso esq. Alameda, Tel. 293 Estación

Presenta en especial 6.15 y noche 9.30: LA DOBLE FUNCION SUPER SENSACIONAL

Compuesta del vibrante drama de risa, besos, amores y peleas por

El intrépido
JACK
HOXIE

ADEMAS EN NOCHE

¿DONDE está JONES?

BIG BOY WILLIAMS

Episodios 1.o, 2.o, 3.o y 4.o del acontecimiento super serial por los ases

LA CAJA del MISTERIO

BEN WILSON Y NEVA GERBER

En su colosal creación de lucha, amor y emociones

LA VENGANZA DEL LOBEZNO

Matinée, a las 2.30: 4 estrenos de aplausos atronadores, 4. Bill Patton en ''Puños de acero''; Josie Sedgwick, en ''La Domadora''; ''La suerte de una niñera'', por Edna Mardam, y ''Un hombre distraído''

Teatro Av. Matta

(AVENIDA MATTA FRENTE A SAN ISIDRO)

ESPECIAL
6.30
NOCHE
9.30

CINE Y VARIEDADES

FUNCIONES DE GRAN MODA CON EXTRAORDINARIO PROGRAMA MUSICAL

La Senda Solitaria

Una obra de delicada y profunda emoción, que relata la vida de una mujer hermosa y enamorada, que sólo pide amor y que tiene un marido que no la comprende. Creación de CATALINA MAC DONALD.

COPELLI Y SUS GAUCHOS
CON SUS MEJORES CANCIONES

COLOSAL MATINEE DOBLE A LAS 3

"DON Q. EL HIJO DEL ZORRO"

La más grande creación del famoso artista

DOUGLAS FAIRBANKS

y la película de sensacionales aventuras:

"EL SENDERO CUBIERTO"

SALA
RENTE
n Franco 178 - 6.30 y 9.30

LA monumental Super-producción de lujo soberbio

"Los 3 Mosqueteros"

Por DOUGLAS FAIRBANKS

COPIA NUEVA EN UNA SOLA FUNCION
PLATEA $ 2.10
Espléndida ORQUESTA

COLOSAL MATINEE A LAS 3 P. M.

1. PERSEGUIDO HASTA EL DESIERTO por Cayena
2. CAIDO DE LAS NUBES
3. MUÑECAS DE ASERRIN,
4. RIÑAS Y RUGIDOS

---

l Gerente de la Paramount en el Pacífico habla sobre los programas de 1926

nde películas con grandes intérpretes.—El 85 por ciento de l teatros que funcionan en Chile exhiben programas Paramount

—"Nuestros negocios, dice el señor del Villar, no están cifrados en la utilidad mezquina del momento, sino en el prestigio del futuro

ría fícil formarse una idea ipa del valor del año cinegráo que iniciamos, sin conr a Paramount que sustenl c o de la producción artísquinante en Chile, en América todo el mundo. Se impopo tanto una entrevista con eñ Benito del Villar, Gerente a reditada firma en la costa Pacífico y uno de los más cul- y tivos hombres de negocios s metrópoli.

ñor del Villar nos proporana media hora de amenísienteresante charla.

quiero, nos dice, incurrir en aridad de apoyar con adjettásticos la calidad de nuesterial para 1926. La Paraestá en situación de despre- a retórica absurda para hae sus obras con sobriedad y ez, segura de que el público apreciar la verdadera extende sus calificativos. La Pant es la entidad más poderosu género, no sólo como pro- a de películas, por la realiconómica y artística que re- ta. No habíamos dado su ver- importancia a los mercados ir-América, pero al estudiar nercado se comprendió su va- cultura y en afición artís- desde hace un año la Para- desarrolla directamente sus dades en el Pacífico y en el tico. Ha bastado este corto o para adueñarnos de la sim- e inclinación del público. En o, la División 10 que represen- mercado del Pacífico, ha obte- el primer puesto entre todas ucursales del mundo.

Qué proyectos tiene la Para- t para 1926?

raer a Chile las 104 produc- s que le Paramount ha produ- en los períodos de 1925 a 1926. co parte de esta producción edo declararles que en los 11 que llevo dirigiendo compañías cinematográficas, no había tenido la suerte jamás de verme delante de un conjunto tan homogéneo, tan importante como lo es el programa Paramount de 1925 a 1926. Nadie suponía que manufactura alguna pudiera superar en otra producción a la película "Los Diez Mandamientos" y yo personalmente creí también que esa película fuera el esfuerzo máximo a que podía llegar la cinematografía del mundo, pero así como en las artes, la literatura y las ciencias se superan a sí mismas, la Paramount se ha superado también y ha hecho una película superior a "Los Diez Mandamientos". Esta producción se llama "El Peregrino". Su estreno en Chile causará verdadera admiración por la técnica, por la grandiosidad de sus escenarios y por el trabajo de sus intérpretes. Figuran en esta película dos artistas nuevos, Greta Nissen y William Collier Jr. La primera refleja un temperamento artístico de mujer apasionada como no se ha manifestado en artista alguna y el segundo, actor sumamente joven, parece que hubiera nacido para actor del cinematógrafo.

Pero el programa Paramount de este año no solamente cuenta con la novedad de poder exhibir en Chile esta gran super-producción; sin duda esta será la mejor película que se exhibirá en 1926, pero siguen a esta super-producción, once más de tanta importancia como "El Peregrino" entre las que figura "El ocaso de una raza", que representa un retazo de la historia de Norte-América con tanta o más magnificencia que en "La Carreta". Nota de especial atracción es el hecho de que la Paramount haya contratado por un largo período de trabajo, al que es actualmente el mejor cómico del mundo: Harold Lloyd. El contrato que la Paramount firmó con este gran actor representa un desembolso verdaderamente fantástico que solamente productora como la Paramount pudo haber hecho. Agregue usted a esto 5 producciones recientemente hechas de Pola Negri y otras 5 de Gloria Swanson.

Como usted sabe, estas dos artistas son consideradas en el mundo entero como las mejores intérpretes de grandes obras. Siguen a estas producciones 15 especiales entre las cuales figuran los nombres de "Peter Pan" y "Un beso para Cenicienta", dos joyas del arte del cinematógrafo que si bien es cierto no encierran argumentos pasionales ni psicológicos de la vida, representan en cambio una página de espiritualismo como fué "El Pájaro Azul" de Maeterlinck. Después de estas producciones especiales figuran películas de Richard Dix, Adolfo Menjou, Bebé Daniels, William Collier Jr., Greta Nissen, Betty Bronson, Thomas Meighan, etc., etc.

Este es, en síntesis, el programa Paramount de este año y como usted ve, representa el conjunto más formidable que compañía alguna haya podido presentar hasta hoy.

Es de especial mención hablar algo de los argumentos de todas estas películas. La Paramount que ha hecho de esta industria y de este comercio el arte más refinado, ha querido perfeccionarse difundiendo por medio de sus producciones ejemplos moralizadores que reflejan una censura para las malas costumbres actuales que cada día van creciendo en la vida de sociedad de los pueblos. El cinematógrafo ha dejado de ser el pasatiempo indiferente e insignificante que antes era y en el momento actual las obras cinematográficas Paramount están abordando en su mayor parte los estudios psicológicos de las costumbres.

Recuerdo en este momento que cuando el gran dramaturgo español Jacinto Benavente hizo su obra inmortal, "La ciudad alegre y confiada" que representa una censura abierta a la política de España, el Rey Alfonso XIII lo mandó llamar y felicitándolo le dijo: "Su obra es admirable, representa todos los defectos de la política española, pero yo le agradecería a usted que hiciera una nueva obra mostrando la manera de corregir estos defectos". Lo que Benavente no pudo hacer para España, la Paramount lo ha hecho para el mundo y es así como en todas y cada una de sus obras, aborda todos los problemas sociales, pero al mismo tiempo muestra la manera de corregirlos. Recuerdo una película de Gloria Swanson, intitulada "Escándalo en sociedad" y otra intitulada "La cama de oro". Ambas producciones representan dos preciosos ejemplos: "Escándalo en sociedad" muestra las flaquezas humanas en los maridos depravados que por conseguir su divorcio no trepidan en dejar caer sobre sus débiles esposas todo el peso de una calumnia; y "La cama de oro" es la manifestación más elocuente del espíritu desequilibrado de muchas mujeres que por el afán al lujo y a la ostentación, no les importa la honra de su marido ni su propia honra y es así como la página delicada y preciosa de una mujer honrada se mancha por unos cuantos pedazos de seda y por una insignificante joya.

Este es el espíritu que inspira la obra total de la Paramount y su comercio en el mundo. Guardamos una perfecta armonía entre nuestras concepciones artísticas y la explotación de nuestro material. Creemos haber elevado y exaltado el arte cinematográfico, pero estamos ciertos también de haber dignificado su comercio y su presentación. En una palabra, estamos acreditados. Cuando decimos que una obra es buena, es buena, y el público lo cree. Este es el éxito que más nos satisface. Es por esto que no buscamos la retórica estridente ni el adjetivo frenético para calificar nuestras obras. Este es el fruto de una historia honrada, de un pasado puro que hace honor al nombre de la Paramount que significa "lo más alto". Lo que sembramos recogemos y es también por esto que nuestra labor no está cifrada en la utilidad mezquina del momento, sino en el prestigio del futuro.

—¿Y dónde presentará usted este año su material?

—Estrenaremos todas nuestras producciones en el cine más lujoso de Chile, en el Victoria, y en los grandes y populares coliseos de la firma Valenzuela Basterrica. Todavía no se termina el Teatro Carreras y ya se ha contratado su material de espectáculos con la Paramount.

Por lo demás, creemos haber iniciado una política nueva en los negocios cinematográficos. La Paramount se empeña en ser amiga de los empresarios exhibidores y estudia y atiende todas sus peticiones. Así se explica que la Paramount exhiba su material en el 85 por ciento de los teatros de Chile.

El señor del Villar nos lleva en seguida a otros temas interesantes de la cinematografía mundial, como arte y nos proporciona así el más agradable e interesante momento de charla.

Sale uno de allí con la sensación de que la Paramount escoge sus representantes con el mismo espíritu que sus grandes intérpretes.

BUTACAS

para teatro o sala de conferencias véndense de ocasión.
Verlas y tratar:
SANTO DOMINGO 1017

SALA IMPERIO

Hoy tres grandes funciones. Estreno de "Familia postiza", por Edith Roberts

La Sala Imperio, el cine elegante que reune diariamente a lo más distinguido de nuestra sociedad, anuncia para hoy tres grandes funciones con programas interesantísimos.

Desde luego la matiné está compuesta de un material selecto, especial para niños, el cual hará las delicias de los pequeños espectadores. Se iniciará esta matinée con "Puños de acero", la más simpática creación de Bill Patton. Síguese el 1.er programa cómico de 1926, el que significa un verdadero acontecimiento, pues la reanudación de estos programas ha sido para chicos y grandes un suceso muy satisfactorio.

El programa de la matinée de hoy está compuesto por tres comedias deliciosas: "No llegó la sangre al río"; la primera, es una producción especial para niños e interpretada por peneca enteramente. Seguirá "Frío y calofrío", astracanada del famoso Chato Pollard. Pondrá fin al espectáculo la graciosa creación de Will Rogers, titulada: "Aquí no hay lugar", historia de un hombre que recorrió el mundo entero sin encontrar un sitio dónde dejar su cacharro.

En especial y noche se estrena la magnífica producción social titulada "Familia postiza", por la linda actriz Edith Roberts y los famosos actores George Arliss y Taylor Holmes.

Allí se demuestra qué difícil le resulta a un muchacho simpático y con plata, permanecer soltero, rodeado de tantas lindas chiquillas.

"Familia postiza" es una fina sátira para aquellos que viven a costa de los demás y que gastan alegremente el dinero que no han ganado por sí mismos. Se vé también en esta fina cinta cómo un multimillonario puede vivir con 20 pesos a la semana.

Como de costumbre, la orquesta Grazioli ejecutará un programa escogido.

TEATRO EXCELSIOR

Independencia frente a la Esc. de Medicina
MATINEE DOBLE ,A LAS 2.30
Especial 6.30 — Funciones de Moda — Noche 9.30

Cómo nos pierden los hombres...

TEATRO APOLO

Victoria entre San Francisco y Santa Rosa
MATINEE DOBLE ,A LAS 2.30
Especial 6.30 — Funciones de Moda — Noche 9.30

El amor nada teme
POR ELENA HAMMERSTEIN

TEATRO ATENAS

Maestranza esquina Avenida Matta
MATINEE DOBLE ,A LAS 2.30
Especial 6.30 — Funciones de Moda — Noche 9.30

ESTA USTED EN PELIGRO
POR CARMEL MYERS

HOY

EMPRESA.
CINEMAT.
ALBERTO
NAVARRETE

Orquesta
Jazz-Band
EN TODAS LAS FUNCIONES DE LOS CUATRO TEATROS

HOY

TEATRO ALM. LATORRE

Delicias 3730 (ex-Av. Latorre)
MATINEE DOBLE ,A LAS 2.30
Especial 6.30 — Funciones de Moda — Noche 9.30
INAUGURACION DE LA GRAN TEMPORADA DE OTOÑO — ESTRENO NACIONAL

Los Chicas de la Avenida Pedro Montt

AVENIDA

VICUÑA MACKENNA 624

HOY

Matinée gigante a las 3. — Estreno de la cuarta función de

LAS AVENTURAS DE UN NAVEGANTE

Y LOS TANQUES DE RISA DEL

5.º Prog. Cómico Paramount

Especial 6.20 — Noche 9.30
REUNIONES SOCIALES DE MODA
ORQUESTA DEL SOLAR. — PLATEA $ 2.70.
Estreno de la super - producción Paramount

LA CAUTIVA DEL CAUDILLO MORO
— POR —
RODOLFO VALENTINO
— Y —
AGNES AYRES

MINERVA

..SAN PABLO ESQUINA DE CHACABUCO..

HOY

Matinée monstruo a las 2.30. — Estreno de la última función de

LAS AVENTURAS DE UN NAVEGANTE

..Y LA TIERNA Y EMOCIONAL NOVELA..

"LA MONJITA"

Especial 6.30 — Noche 9.30
REUNIONES SOCIALES DE MODA
ORQUESTA GUARRO. — PLATEA $ 2.50
Ultimas exhibiciones de

LA MONJITA
— POR —
LILLIAN GISH

— EN AMBOS TEATROS —......
MATINEE,. ESPECIAL. y. NOCHE......
EL RAID DE FRANCO

Si quiere usted pasar
un buen Domingo, pre-
fiera estos teatros

LOS MEJORES ESPECTACULOS SON LOS DE AURELIO VALENZUELA B. Y CIA.

Fuera de programa, en las tres funciones de los cuatro : : : : : teatros . : : : : :

EL VUELO DE FRANCO

Setiembre y Brasil

HOY Vermouth y noche, programa excepcional

MI HIJO

Película impregnada en el sublime amor maternal. El caso de las madres que defienden al hijo de la cólera paterna.
Interpretación a cargo de
IRENE RICH Y BEN ALEXANDER

— MATINEE —

PRIMERA FUNCION DE LA SERIE UNIVERSAL

LA CAJA DEL MISTERIO

POR NEVA GERBER Y BEN WILSON

LA LEGION DE LOS VALIENTES

POR ANTONIO MORENO

Esmeralda y O'Higgins

HOY Vermouth y noche: Platea: $ 3.20

EDICION NUEVA DE

El Ladrón de Bagdad

LA MEJOR CREACION DE ARTISTAS UNIDOS Y
DOUGLAS FAIRBANKS.

— MATINEE —

¿Dónde está Jones?

POR JACK HOXIE

LA VOLUNTAD DEL AMO, por Ed. Cobb
UNA CUESTION PERSONAL, por Gordon
AUTO GRATIS, por Arturo Lake

MARTES: "AMOR A TOQUE DE CORNETA", vodevil vienés

Amor a Toque de Corneta

Vodeville vienés de [illegible]

Arrebatará al más lerdo

Martes SETIEMBRE Y BRASIL

JUEVES: ESMERALDA Y O'HIGGINS

TEATRO AVENIDA MATTA

En funciones de moda: "La senda solitaria" y canciones por Copelli. En matinée doble, "Don Q.", por Douglas Fairbanks

El cine palacio de la Av. Matta anuncia hoy tres funciones.

En especial y noche, funciones sociales de gran moda, va un [illegible] programa de cine y variedades, con extraordinario acompañamiento de orquesta: "La senda solitaria" y nuevas canciones por Copelli.

El aplaudido Copelli y sus ganchos, que han obtenido cada vez un mayor éxito en esta sala, cantarán en las dos funciones las mejores canciones de su variado repertorio.

En matinée va un grandioso programa a base de la super-producción titulada "Don Q., el hijo del zorro". Completa la función la atrayente película de aventuras "El sendero cubierto".

IMPERIO

- Miercoles -

LOS Amores de una Reina

La mas fina y espiritual de las obras producidas por la cinematografía norteamericana. Creación del elenco más escogido:

HELEN DUMBAR — CONRAD NAGEL

VENECIA ofrece sus más exquisitos aspectos y sus canales maravillosos

Alhambra y Recoleta

Programas escogidos ofrecen estos acreditados teatros en sus tres funciones de hoy. Desde luego constituirá un acontecimiento notable el reestreno que se verificará en la matinée de la más hilarante y estupenda creación de Ben Turpin (El Turnio), titulada "La casa del talento". Esta comedia está llena de los chistes más sabrosos y sus situaciones cómicas son francamente insuperables. A continuación se dará en matinée la vibrante creación del valiente galán Charles Jones, titulada: "La aristocracia del automóvil".

En matinée y noche se estrena la estupenda película social, titulada: "Cómo nos pierden los hombres", cinta de gran lujo interpretada por Lionel Barrymore, Seena Owen y Flora Le Breton.

Por su calidad de presentación y por el renombre de sus actores, esta cinta está llamada a un triunfo cierto en las dos funciones de hoy de los teatros Alhambra y Recoleta.

La renuncia del Gerente de "La Universal"

Como es ya del dominio público, con fecha 27 de Febrero último presentó su renuncia de gerente en Chile de la Universal Pictures Corporation, el señor don Jorge Suárez Orrego. Creemos de interés dar a continuación el texto de las comunicaciones cambiadas, siendo especialmente honrosa para el señor Suárez la forma en que le ha sido aceptada su renuncia:

"Buenos Aires, Febrero 27 de 1926.—Mr. Monroe Isen, gerente general, Universal Pictures Corporation. Ciudad.

Estimado Mr. Isen: En vista de las divergencias de opinión producidas durante nuestra conversación de hoy, me permito presentarle por la presenta mi renuncia indeclinable del cargo de gerente en Chile de la Universal Pictures Corporation.

En el momento de hacerlo, es mi deseo expresarle y pedirle que trasmita a los jefes de la casa matriz en Nueva York mis sinceros agradecimientos por la confianza que se ha depositado en mí durante los cuatro años en que he estado vinculado con la Universal. Sírvase creerme, estimado Mr. Isen, como siempre, muy sinceramente suyo.—(Firmado) **Jorge Suárez Orrego**".

"Buenos Aires, Marzo 3 de 1926.—Señor don Jorge Suárez Orrego, Ciudad.

Muy señor nuestro: Muy a mi pesar me veo obligado a aceptar la renuncia indeclinable que Ud. me ha formulado con fecha 27 de Febrero último de su cargo de gerente en Chile de la Universal Pictures Corporation. En nombre de esta Corporación, deseo manifestar a Ud. nuestros agradecimientos por sus esfuerzos y por los resultados obtenidos desde que se inauguraron nuestras oficinas en Chile hace cuatro años.

También cabe recordar que, en 1924 nuestra organización chilena, bajo su dirección, obtuvo el primer puesto en el concurso financiero organizado entonces entre todas las oficinas bajo mi jurisdicción. Yo, en representación de la Universal Pictures Corporation, le deseo toda clase de éxito en sus futuras empresas, y le reitero nuestros agradecimientos por su trabajo con nosotros.

Muy sinceramente suyo.—(Firmado) **Universal Pictures Corporation, Monroe, Isen,** director general, Sur América".

LAS TRES GRANDES FUNCIONES DE HOY EN EL VICTORIA.— EN MATINEE SE PRESENTA "EL LADRON DE BAGDAD".—EN FUNCIONES SOCIALES "LA TRAGEDIA DE KOROSCO"

En matinée extraordinaria dedicada a las familias se proyectará la obra que ha constituido el mayor triunfo de la semana: "El ladrón de Badad".

Para las funciones sociales de las 6.30 y 9.40 se ha fijado el estreno de una obra clasificada como super-producción en el programa Max Gluxsmann. Nos referimos a la hermosa comedia dramática titulada "La tragedia de Korosco", obra de emocionante argumento desarrollado en forma muy novedosa.

El argumento de la obra se presta para llevar al espectador a través de las más pintorescas regiones del Egipto de ensueños, mostrándonos El Cairo, las Pirámides, la Esfinge, el valle de los Reyes, etc., etc. "La tragedia de Korosco" está encuadrada en ambientes de gran lujo que dan mayor atractivo a los méritos del argumento y de la interpretación que está a cargo de artistas tan prestigiados como Wanda Hawley, Nigel Barrie y Edith Craig.

La obra se proyecta tarde y noche con escogido acompañamiento musical.

PROXIMOS ESTRENOS

"AMOR A TOQUE DE CORNETA", SE ESTRENA EL MARTES EN LOS TEATROS SETIEMBRE Y BRASIL

El público quiere obras divertidas. La mayoría de la gente va al cine en busca de un espectáculo ameno, frícolo, que le haga olvidar las dificultades de la vida diaria.

"Amor a toque de corneta", sirvió para inaugurar la temporada del Ufa Palace, de Berlín, cine en el que se mantuvo un mes en cartel.

El novio se fuga del hogar la noche de bodas para ir a visitar a una dama con la cual anda en líos. Pero el Archiduque, que también tiene interés en esta dama galante, busca la manera de ha[illegible] de verdad el matrim[illegible] tan y para ello [illegible] mandante muy exper[illegible] nes de estategia. Pero [illegible] litar en vez de ence[illegible] de marido con su [illegible] rra a otro oficial con [illegible] Archiduque...

"Amor a toque de co[illegible] trenará el Martes en [illegible] tiembre y Brasil y el [illegible] Esmeralda y el O'Higg[illegible]

NIÑOS

HOY "LAS CHICAS DE LA AVENIDA PEDRO MONTT" SE EXHIBEN EN LOS TEATROS LATORRE Y CONDELL

El éxito de "Las chicas de la Avenida Pedro Montt" continúa acrecentándose en cada nueva presentación y es así como hoy Domingo se da en los teatros Latorre y Condell y en los puertos de Llolleo y San Antonio, puntos de recreo de las mejores familias de nuestra capital.

Protagonistas de "Las chicas de la Avenida Pedro Montt" son un lote de muchachas porteñas bien parecidas y que encabezan Raquel Mena, Julia Vial, Ana Ravenstein, y los actores Luis Romero, Carlos Valdés, Peter van Ravenstein, Carlos Gajardo y Luis Salazar.

—Mañana "Las chicas de la Avenida Pedro Montt" se darán en cinco teatros, Imperial, Recoleta, Politeama, Odeón y Atenas.

YUNGAY

Tres grandes funciones anuncia para hoy este teatro que se ve cada día más concurrido.

En matinée va la sexta función de "Fantomas", sensacional película en series, cuya trama culmina en los episodios de hoy.

Seguirá "Pensamiento de oro", la más viril y conmovedora creación del intrépido Tom Mix, que desafía a la muerte a cada instante.

En especial y noche se estrena "Las entrometidas", elegante film de gran fuerza dramática y cuya presentación es verdaderamente sorprendente por su lujo y su grandiosidad.

Asistan a la linda
MATINEE
DE HOY
EN LOS TEATROS
SETIEMBRE
Y
BRASIL

Se estrena la primera función de la serie estilo

JULIO VERNE

LA CAJA DEL MISTERIO

La película de proezas más audaces, por Neva Gerber y Ben Wilson. Además: LA LEGION DE LOS VALIENTES por Antonio Moreno

LA MATINEE DE HOY EN LOS TEATROS SETIEMBRE Y BRASIL.—"LA CAJA DEL MISTERIO" Y "LA LEGION DE LOS VALIENTES"

Una muestra del interés que pone en este espectáculo la matinée que darán hoy los teatros Setiembre y Brasil. Además de "La legión de los valientes", la linda novela de aventuras por Antonio Moreno, estrenará la primera función de la serie Universal: "La caja del misterio", interpretada por Neva Gerber y Ben Wilson.

Esta cinta, con argumento semejante a las novelas de Julio Verne, tiene en su primera función las siguientes sensacionales escenas.

—Dolly cae en un automóvil en llamas a un río desde gran altura.

—Un paracaídas que no se abre hace precipitarse en tierra a un aviador.

—Choque de dos expresos a gran velocidad.

—Un caballo desbocado lleva como jinete a una niña.

—Un camión con pasajeros es atropellado por un tren.

—Caída de un aeroplano incendiándose desde 2,000 metros de altura.

—Caída de dos hombres que pelean al abismo de una mina.

—Voladura de una casa con dinamita, etc.

Los precios, a pesar de la importancia del programa, son los corrientes.

SEÑOR[illegible]

Mande transformar, [illegible] limpiar sus pieles directam[illegible] Fábrica de Pieles, "La Eli[illegible] rapidez, confección esmerada [illegible] licos precios le garantiza [illegible] ción y dirección de su prop[illegible]

161.— SAN DIEGO.—

ENTRADA PARTICU[illegible]

TELEFONO 275[illegible]

Independencia Especial 6.30 y noche 9.30 **La Escuela de las Garçones** Es el consejo más valiente y atrevido que lanza el cine por medio de esta película CREACION DE LA ESCULTURAL ACTRIZ PATSY R[illegible] MILL[illegible]

Matinée a las 2.30: LAS AVENTURAS DE UN NAVEGANTE FIN DE LA SERIAL y "SANGRE AZUL Y CARNE ROJA" ADEMAS: COMICAS DE GRAN RISA

T. Franklin ESPECIAL 6.30 Y NOCHE 9.30 **La Senda Solitaria** Drama pasional por la actriz más bella de Norte América **Catalina Mac Donald** A continuación la comedia de [illegible] LOS HIJOS MAND[illegible]

Matinée a las 2.30: LA CAJA DEL MISTERIO EPISODIOS 1.o, 2.o y 3.o "MAX LINDER JETATORE" Y "LA CARRERA Y EL LATIGO"

3 P. M., matinée extraordinaria dedicada a las familias. Ultima exhibición de la triunfal obra de

DOUGLAS FAIRBANKS

El Ladron de Bagdad

El film más hermoso, deslumbrante y artístico hecho hasta la fecha. La obra completa (12 actos) en la matinée

HOY

Teatro VICTORIA

6.30 — 9.40: un gran acontecimiento de arte dramático

WANDA HAWLEY Y NIGEL BARRIE

en la intensa obra pasional de original argumento y fascinante :: :: :: desarrollo :: :: ::

La Tragedia de KOROSKO

Exóticos y lujosos ambientes. Las Pirámides, la Esfinge, la Momia de Ramses, los palacios de El Cairo y de Tebas, los alcázares principescos, el Egipto de ensueño

MAÑANA: "La Justicia en el Lejano Oriente"

El más vibrante drama y las bellezas panorámicas más admirables. Visión asombrosa del valle de los 10.000 cráteres

A PROXIMA CAMPAÑA DE LA COMPAÑIA CINEMATOGRAFICA ITALO - CHILENA

programa seleccionado que será presentado en tres categorías: Zenith, Rialto y Royal

l programa de este año de la
Chilena es completamente de-
lo, y para lanzarlo y hacer du-
e la temporada—que se inicia-
en breve—una labor fructífera
nan tomado muy en cuenta to-
aquellos factores que tiendan
eterminar el éxito efectivo de
campaña. En efecto, los fuer-
contratos realizados, le permi-
a la Italo Chilena distribuir
nosotros películas de prime-
categoría entre la producción americana y europea. Al mismo tiempo, ha seleccionado cada película tomando en cuenta su importancia artística e intérpretes, las que serán lanzadas en tres programas denominados: Senith, que comprende las películas super-extraordinarias, Rialto, que comprende las extraordinarias, y Royal, programa en el que se incluirán debidamente seleccionadas, todas aquellas cintas de esfuerzo, de vida al aire libre y que tienen como base los asuntos de aventuras, audacias y emoción.

Del Programa Zenith se estrenará una película mensual, siendo la primera de la temporada: "La expedición Amundsen al Polo Norte", film que relata en forma interesantísima la heroica expedición aérea del famoso explorador científico. En seguida vendrán "Genevieve", edición Gaumont, dirigida por León Poirier de la inmortal obra de Lamartine; "La evolución del hombre", desde la concepción hasta el desarrollo; "Los pescadores de Islandia", edición Gaumont de la gran obra de Pierre Loti; "Fanfán la tulipe", tomada de la opereta del mismo nombre y "La tragedia de los Hapsburgo", sensacional novela con el misterio de la muerte del Archiduque Carlos, heredero del trono de Austria.

Del programa Rialto se lanzarán 52 cintas en el año, alternándose con otra cantidad igual del Programa Royal, con argumentos escogidos y artistas que sólo actúan en cintas extraordinarias, tales como Norman Kerry, Monte Blue, Bebé Daniels, Anna Q. Nilsson, Conway Tearle, Hope Hampton, Lillian Rich, May Allison, Mary Carr, Elsie Ferguson, Luisa Fazenda, Tom Mix, Jack Perrin, Eddie Polo, Kenneth Mac Donald, etc.

En materia de seriales, la primera que conocerá el público será "Los dos pilletes de Paris", argumento adaptado de la conocida novela de Pierre Decourcelle.

PROXIMOS ESTRENOS

"LOS AMORES DE UNA REINA" SE ESTRENAN EL PROXIMO MIERCOLES EN LA SALA IMPERIO.—Ha despertado gran interés en el público el anuncio de la gran película Goldwin "Los amores de una reina", que la Sala Imperio ha escogido para sus funciones de moda del próximo Miércoles.

La presentación no puede ser más lujosa. Cada decorado es una verdadera obra de arte, en la cual se ha buscado el conjunto de los más bellos efectos cinematográficos. Las pintorescas riberas del Danubio, Venecia, con el encanto de sus canales de ensueño, los Alpes con sus perspectivas famosas en el mundo entero, todo esto sirve de fondo a las escenas pasionales de esta película maravillosa.

El principal rol femenino está a cargo de la linda actriz Helene Dumbar, secundada por Claire de Lorez, que tiene a su cargo un papel muy sugestivo.

"Los amores de una reina" es el segundo gran acontecimiento que presenta este año la Chilean Cinema Corp., que se inició con el éxito estruendoso de "El hombre que compró el amor".

EATRO SANTIAGO

Empresa Ernesto Bouquet
mpañía Española de Zarzuela
JOSE PALMADA

y Domingo 7 de Marzo. Hoy.
tinée, a las 3.15. Notable pro-
na.
A CANCION DEL OLVIDO
. VERBENA DE LA PALOMA
rmouth, a las 6.15. Las precio-
zarzuelas de gran éxito.
LOS PICAROS CELOS
"MARINA"
che, a las 9.30. Incomparable
MOLINO DE LA VIUDA
xito cómico en dos actos.

TEATRO COMEDIA

Empresa Ernesto Bouquet
Compañía Chilena de Comedias
EVARISTO LILLO

Hoy Domingo 7 de Marzo. Hoy.

Matinée a las 3.15. Precios populares.

ENTRE GALLOS Y MEDIA NOCHE

Vermouth, a las 6.15. Noche, a las 9.30. El éxito más grandioso del teatro chileno.

"TODO LO ARREGLAN LOS GRINGOS"

Obra eminentemente cómica de Cariola e Hinojosa.

Pronto: Estreno de "Amor en las tinieblas", de Matías Soto Aguilar.

"JUVENTUD, AMOR Y PECADO"

Nicanor de la Sotta, el afortunado autor de "Golondrina", ha terminado la filmación de la película y ahora se encuentra absorvido en la fiscalización y observación de todos los detalles, a fin de que no haya baches ni vaciedades que causan tan mala impresión en los espectadores.

"Juventud, Amor y Pecado", es la adaptación cinematográfica del drama Sanción de Nicanor de la Sotta, que fué laureado con las palmas en el Concurso del Ateneo de Valparaíso y que por su enjundia y madicez dramática es una de las obras más completas de nuestra literatura teatral.

Protagonistas de "Sanción", son: Magda Delpont, Nicanor de la Sotta y José Domenech y los secundan Elvira Grinberg, Blanca Delpont, Venturita Piris, Adelina López Piris, Lidia Vial, Paco Ramiro, Luis Baeza y José Ferrer y Colls.

Los escenarios de "Juventud Amor y Pecado", llamarán poderosamente la atención, por su suntuosidad de buen gusto y por la delicadeza de algunos de ellos que demuestran en Nicanor de la Sotta la pupila de un verdadero director cinematográfico.

"Juventud, Amor y Pecado" se estrenará en breve, en los teatros de Valenzuela Basterrica y Cía.

MARY PICKFORD REAPARECE EL JUEVES PROXIMO EN EL TEATRO VICTORIA INTERPRETANDO "¿DONDE ESTAS MADRE MIA"

La actriz más aplaudida del mundo, la más popular de todas es, sin duda, Mary Pickford. Aún se recuerda la apoteótica recepción que se le hiciera a su llegada a Europa y está latente en el espíritu de sus admiradores toda la fascinación que ha ejercido mediante su valor inimitable en el cine. La última obra de Mary Pickford acaba de llegar al país y será dada a conocer el Jueves próximo a nuestro público en el elegante Teatro Victoria. Se titula este film "¿Dónde estás, madre mía?" y a atenernos a la crítica extranjera y la forma cómo el público lo ha recibido, sería la creación más acabada de la famosa estrella.

Esta super-producción será presentada por los Artistas Unidos el Jueves próximo en la sala del Victoria.

MAÑANA PRESENTA EL VICTORIA: "LA JUSTICIA EN EL LEJANO NORTE"

Funciones extraordinarias son las que anuncia para mañana el Teatro Victoria. Se ha programado el estreno de una obra llamada o obtener un triunfo ruidoso por sus méritos imponderables en argumento, desarrollo, bellezas escénicas e interpretación. Esta obra se titula: "La Justicia en el Lejano Norte", y desarrolla un tema pasional en las inhospitalarias regiones del Norte polar.

Como espectáculo único, el público podrá admirar una visión del famoso "valle de los diez mil cráteres", que es lo más extraño que hay en el globo terráqueo. Junto a esto podrá contemplar la fauna y la flora polar, con osos blancos, bizontes etc., etc.

La interpretación de la obra es admirable y está a cargo de la bella Narcia Mannon, del actor esquimal Wamba y otros.

FORMIDABLES LIQUIDACIONES por Reforma de Local

QUEREMOS VENDER A TODA COSTA

NO NOS INTERESA EL VALOR DE NUESTRAS MERCADERIAS:

A cualquier precio y con el objeto de alivianar nuestras existencias, hemos rebajado todos nuestros artículos hasta límites increíbles

CUANTO ANTES VENGA, MEJOR PODRA ELEGIR

Sección Tapiceria y Alfombras

Lo que nadie ofrece
Lanzas de bronce con sus accesorios, a $ 14.50 y
$ 12 cada una.

A $ 0.60 cada una, varillas
de bronce para visillos

Cojines fantasía
Precio increíble:
$ 6.90 y 4.50 cada una

Pisos para bajadas
de cama, clase afelpada, a
$ 12.90 y 7.50 cada uno

Felpudos limpiabarros
al precio único de
$ 9 cada uno

Punto para visillos
verdadera ganga a
$ 2.90 metro

Cretonas doble ancho
Gustos modernos, a $ 7 y 9 el metro.
Cretonas un ancho
$ 2.70 metro

A $ 15, 16 y 20 cada uno
Ricos brocatos para tapizar amueblados

$ 23.50
Brocatos media seda, especiales para cortinajes y tapiz de muebles

Regio paño para carpetas
de mesa y cortinados, al bajo precio de
$ 28.50 metro

Pergamoit para tapizar
amoblados, al único precio de
$ 8.50 metro

Guardas de jergón
para pasadizo y escalas, al solo precio de
$ 4.90 metro

Guardas de brin de hilo
para cubrir alfombras, al precio regalado de
$ 4.50 y 3.90 metro

Sección Tienda

Artículos para colegiales : :

Paños afelpados, a $ 2.90 cada uno

Colchas blancas
clase superior, a
$ 20 y 14.90 cada una

Servilletas para mesa
la media docena, a
a $ 9.25

Sarga azul marino
especial para uniforme, sólo por
$ 9.90 metro

Jersey seda
regalados a $ 28 y
$ 25 el metro

Paños y gamuzas
de lana. El colmo de la baratura:
$ 11.90 metro

Creas de hilo
medio hilo y 3|4 de hilo. Realizamos desde
$ 6.90 el metro

FUNDAS ALMOHADAS, A $ 3.20 y 2.80 cada una

Ricas sábanas
de crea para 1 y 1 1|2 plaza, a
$ 13.50 y 10.90

Sobrecamas
cretona, confección esmerada, a
$ 24 cada una

Ponges seda
Recomendamos a las modistas aprovechar esta oportunidad, a
$ 7.50, 11.50, 14.90 y 18 metro

Popelina de pura lana
colores de moda, precio nunca visto:
$ 9.90 metro

Damasco puro hilo
ancho 200 centimet
$ 26 y 28 metro

Casimires ingleses
para trajes sastre
$ 12.90 metro

ESTADO 64-72

-LA RIOJANA-

BLANCO, HNOS. Y CIA.

INFORMACIONES CABLEGRAFICAS DEL EXTERIOR

DE NUESTROS CORRESPONSALES ESPECIALES VIA EASTERN Y AL L AMERICA CABLES INC. Y DE "THE UNITED PRESS".—LOS ORIGINALES DE TODOS LOS CABLEGRAMAS QUE SE INSERTAN EN ESTA SECCION ESTAN A DISPOSICION DEL PUBLICO EN ESTA IMPRENTA

GRAN BRETAÑA

Mr. Chamberlain se dirigió a París en viaje a Ginebra

LONDRES, 6. — Mr. Chamberlin antes de partir en viaje a inebra hizo la siguiente declaraión: "mientras menos hablen toos, mejor será". Mr. Chamberlain erá a M. Briand esta noche.

De fuente autorizada se dice ue los británicos lamentan la usencia de M. Briand en cualuiera actividad edl Consejo de Liga a causa de sus grandes otes personales de conciliación.

Se cree que la crisis interna no fectará la política de Francia en inebra; puesto que la Cámara torgó su confianza a M. Briand n la defensa de los pactos de ocarno con el corolario de la dmisión de Alemania a la Liga. l ordenar la publicación de su iscurso en carteles en toda Franía.

Se producirán nuevos retardos n el arreglo de la deuda de Frania a Gran Bretaña, en vista de ue se ha cancelado el proyectado iaje de M. Doumer a Londres en a próxima semana.—(U. P.)

Jn incendio en el Teatro Shakespeare

STRAFORDNAVON, 6. — Un ncendio dejó prácticamente desruido el teatro erigido en memoia de Shakespeare.—(U. P.)

RUSIA

Treinta personas víctimas del fuego

MOSCU, 6. — Treinta personas perecieron horriblemente quemaas en el incendio de un cinemaógrafo en la localidad de Novoikolaevsk, en Siberia.—(U. P.)

e reanudan las relaciones comerciales con Suramérica

MOSCU, 6. — El anuncio de la legada de un buque procedente e Buenos Aires trayendo producos de cuero por valor de un milón de dóllars ha sido acogido omo señal de la apertura de relaciones directas entre los países uramericanos y el Soviet, lo cual e cree tendrá favorables resultaos comerciales.—(U .P.)

SUECIA

UIZA SE OPONDRA AL AUMENTO DE LOS PUESTOS PERMANENTES

ESTOCOLMO 6.— El canciller, que representará a Suecia en la próxima sesión de la Liga a celerarse en Ginebra, antes de partir ha hecho las siguientes declaraiones:

"Suecia se atendrá extrictamene a su programa de oposición a ualquier proyecto de aumento del úmero de los miembros del Conejo de la Liga a escepción del cao especial de Alemania.

Más adelante agregó: "Sin embargo, el actual punto de vista de uecia y la actitud de intrasigencia que adoptará en esta ócasión, no es en manera alguna un precedente que seguirá en su política futua.

Terminó manifestando que la uestión del ingreso de otras naciones podía perfectamente ser plazada por una asamblea regular. (U. P.).

La renuncia de M. Briand preocupa intensamente a las cancillerías de Europa

En los círculos oficiales de Berlín se cree que la caída del Premier francés ha fortalecido la posición de Alemania con respecto a la Liga.— Briand resuelve asistir a la sesión preliminar de Ginebra.— Se estima que la situación producida no afectará en forma importante la decisión de la Liga sobre el ingreso de Alemania y la ampliación del Consejo.— "Le Temps" se manifiesta pesimista y teme que la derrota del Gobierno tenga profunda repercusión en Ginebra.— Nuevamente aparece M. Caillaux en la escena

SE COMUNICA A LA DELEGACION ALEMANA

LA NOTICIA DE LA RENUNCIA DE M. BRIAND

BERLIN 6.—La noticia de la renuncia del Gabinete francés fué comunicada a la delegación alemana que va en viaje a Ginera. (U. P.).

La caída de M. Briand y los puestos del Consejo

BERLIN 6.— En los círculos oficiales existe el convencimiento de que la renuncia de M. Briand ha fortalecido la posicióón de Alemania, especialmente en lo que se refiere a los asientos del Consejo de la Liga, pues esta cuestión se encararía el aplazamiento de la discusión sobre las peticiones de asientos de Polonia, España, el Brasil y China. (U. P.).

M. Briand irá a Ginebra por cortesía

PARIS 6.——M. Briand se esfuerza en aclarar la situación de Francia respecto de la posición de la Liga. Conferenciará con el señor Quiñones de Leon y después con los delegados franceses MM. Boncour y Loucheur.

M. Briand ha declarado que su asistencia a la reunión preliminar será sólo un acto de cortesía para con sus colegas de la Liga y que no participará en la reunión plenaria, porque no sería justo asumir la tarea del futuro gobierno. Regresará el lúnes y como M. Dumergue regresará de Lyon a París el mismo día a las 8 de la mañana, inmediatamente se inciarán las consultas para organizar el nuevo Gabinete. (U. P.)

M. Briand tuvo que afrontar la oposición de los socialistas y parte de los radicales

PARIS 6.— Antes del voto fatal que lo derribó M. Briand advirtió que la no aprobación del proyecto financiero causaría probablemente una fuerte baja del franco y la reanudación de la inflación.

M. Briand tuvo que afrontar la oposición combinada de los socialistas y de algunos radicales cuando hizo cuestión de confianza de la estipulación referente al impuesto a las ventas que era el centro de la discusión financiera.

Hasta ahora toda clase de negocios ha estado sujeta a impuestos que producían gruesas entradas anuales. El Gobierno se oponía a implantar un impuesto adicional sobre las operaciones entre los comerciantes. (U. P.).

Lo que dice M. Caillaux

PARIS 6.— M. Caillaux manifestó al corresponsal de la United Press:

"He ido a ver a M. Briand y le he expresado mi sentimiento por la caída del Gabinete, que es deplorable".

Interrogado sobre si él organizaría el nuevo Ministerio, manifestó "no se trata de eso ahora; hay otras cosas más importantes" (U. P.).

M. Briand conferencia con M. Caillaux

PARIS, 6. — M. Briand conferenció con M. Caillaux. Se dice que posiblemente M. Caillaux formará parte del nuevo Gabinete.—

Comentarios en Washington

WASHINGTON, 6. — En el Departamento de Estado no se comenta abiertamente la caída de M. Briand; pero se tiene entendido que se considera agravada la situación, pues se estima que la renuncia de M. Briand puede provocar la muerte de los Pactos de Locarno y causar nuevas perturbaciones europeas.

Los círculos contrarios a la Liga aprovechan la oportunidad para poner en guardia a Estados Unidos contra una nueva intervención en los asuntos europeos. El crédito francés se considera perjudicado y el arreglo de las deudas retardado.—(U. P.)

La noticia en Varsovia

VARSOVIA, 6. — La renuncia de M. Briand ha caído como un trueno. Sin embargo, reina calma, y en los círculos políticos, por lo general, reina optimismo y se hace notar que la caída ha sido causada debido a la inclinación del ala derecha de la Cámara en favor de Polonia; por lo tanto, se cree que las probabilidades de que Polonia ocupe un asiento en el Consejo de la Liga han aumentado.

Se predice que el próximo Gabinete francés será más conservador que el anterior.—(P. P.)

PARIS, 6. — No se cree que la renuncia de M. Briand afecte en forma importante la decisión de la Liga sobre el ingreso de Alemana y la ampliación del Consejo. Se hace notar que MM. Boncour y Loucheur llevarán a cabo su misión como si M. Briand fuera todavía Premier.

Además, cualquiera que sea el Ministerio que se forme, es probable que M. Briand sea designado Ministro de Relaciones Exteriores, a fin de continuar el programa de Locardo.

Según la opinión francesa, el nia o de algún país suramericaingreso de Alemania debe ser equilibrado con la entrada de Polono.—(U. P.)

La renuncia del Gabinete francés en Londres

LONDRES, 6. — La inesperada renuncia del Gabinete francés ha provocado en esta capital el efecto de una bomba. Se estima que la situación con respecto a los puestos permanentes del Consejo de la Liga de las Naciones, se ha hecho confusa.

Con mayor sorpresa aún fué recibida la declaración de M. Briand, de que no iría a Ginebra por cuanto él mismo se había hecho elegir recientemente delegado permanente.

Sin embargo, se estima que la ausencia de uno de los delegados no perturbaría el programa del Consejo.—(U. P.)

Depresión en la Bolsa de Berlín

BERLIN, 6. — Al saberse la renuncia de M. Briand se produjo una depresión en la Bolsa, des'pués el mercado se repuso ligeramente al saberse iría a Ginebra. (U.

Comentarios de

PARIS, 6. — El oficial "Le Temps" editorial sumamen que, comentando la ción producida por Gabinete presidido dice: "es difícil pre diciones van a desem gociaciones de Gin que la crisis del G tendrá allí serias siendo apenas posib lidad llevar adelan ciones en gran esca peraba, para que h una nueva política

Refiriéndose más conversaciones cele M. Briand, con los we, Skrqynski y A cuales se discutió la situación de Pol "Le Temps", dice: bio diplomático de permite esperar que Ginebra será la pri ción importante de de los Pactos de L cisiones que aquí se tablemente habrán Ginebra, y es éste graves aspectos de bierno."—(U. P.).

La renuncia del

PARIS, 6. — cuentra en un pun que hace muy difíc de los acontecimien cederán.

La renuncia de M. Gabinete, después de impuesto a las vent tos contra 221, en que todos creían se fo, deja al país en por demás delicada.

La declaración de el sentido de que n bra, contribuyó a a quietud reinante; viosidad desapareció mentos más tarde anunció, después de cia con M. Doumer bía resuelto particip nión preliminar de

Al ser proclamado ra el resultado de derrotaba al Gobier dos partidarios de se pusieron de pie y Premier.

Después de la M. Briand sostuvo dente Doumerge, el de la United Press y obtuvo las siguien ciones:

"El Presidente ha pedido encarec vaya a Ginebra a fi ticipe en las impo rencias proyectadas na; he resuelto ir, tan pronto como ter do a MM. Loucheur para que represente —(U. P.)

PARIS 6.— M. D se encuentra en Lyo con M. Herriot.

En algunos círcul la posibilidad de que gue encargue nuev Briand la organizació vo Gabinete reempl nistro de Finanzas. (

EN LOS CIRCULOS DE LA LIGA SE TEME UNA SITUACION REALMENTE SERIA

España estaría dispuesta a postergar su elección hasta Setiembre.—Se teme en una posible insistencia de Polonia

(Correspondencia cablegráfica de Henry Wood, especial para "La Nación")

GINEBRA, 6.—Con la renuncia del jefe del gabinete francés, en los círculos de la Liga se considera que la única solución que queda actualmente al problema de los asientos en el Consejo de la Liga, es admitir inmediatamente a Alemania y postergar la resolución sobre los demás sitios hasta la asamblea de Setiembre.

La posibilidad de que se proceda en esta forma depende del grado en que los elementos de la Liga están animados del espíritu de Locarno.

Se cree que España, cuyo admisión al Congreso estaría comprometida, está dispuesta a postergar su elección hasta la Asamblea de Setiembre ,aunque se teme que Polonia, que contaba principalmente sobre las promesas de Briand para entrar al Consejo, insista en la solución inmediata de todo el asunto. Esto se podría evitar en caso de que Briand pueda permanecer en Ginebra el tiempo suficiente para ejercer su influncia conciliadora sobre Polonia y los otros interesados para que se postergase la elección de los nuevos miembros del Consejo.

Se teme una situación realmente seria, pero si el espíritu que animó a los hombres de Estado en Locarno aun sobrevive, los miembros de la Liga confían en que se ha de llegar a una solución rápida sobre la base de la designación de una comisión que estudie, las otras candidaturas al Consejo de la Liga, presentando su informe a la Asamblea de Setiembre, siendo también posible que se cree inmediatamente un puesto no permanente en el Consejo para Polonia.

La realización de lo anterior se presupone siempre que Alemania no haga nuevas demandas de concesiones que Briand ya no estará en situación de prometer al mismo tiempo que Brasil y España no insistan en una inmediata resolución sobre sus demandas,—(WOOD).

ALEMANIA

Reunión de accionistas de la fábrica Krupp

ESSEN, 6. — Krupp von Behlen, Presidente del Directorio de la firma Krupp, manifestó en una reunión de accionistas que, en cumplimiento de las peticiones de la comisión interaliada, habían sido destruídas maquinarias por valor de 25 millones de dollars. Agregó que la ayuda financiera de Estados Unidos había hecho posible afrontar las obligaciones monetarias normalizando la producción. Rindió homenaje a Estados Unidos, como un ejemplo para Alemania durante la prueba económica porque atravesó. — (U. P.)

La actitud de Mussolini con respecto a los puestos permanentes preocupa a Alemania

BERLIN, 6. — Ha causado exitación la noticia de que el señor Mussolini insistirá en que se conceda a Polonia un puesto permanente en el Consejo de la Liga, simultáneamente con el que se concederá a Alemania.—(U. P.)

Alemania tiene una actitud definida

CON RESPECTO A LOS PUESTOS PERMANENTES

BERLIN, 6. — El corresponsal de la United Press ha logrado saber que actualmente Alemania tiene una actitud definida con respecto a la candidatura de otras naciones a los asientos en el Consejo de la Liga de las Naciones.

En caso que los pretendientes reiteren sus pedidos a la Liga en el próximo Otoño, Alemania tiene la intención de apoyar abiertamente la candidatura de España para un asiento permanente, oponiéndose sin embargo a la del Brasil por temor a desagradar a otros países suramericanos.

El propósito de China, de obtener un asiento es mirado con simpatía y puede desde ya contar con el apoyo alemán. — (Frederick Kuh).

CAPSTAN
CIGARRILLOS $1.80
TABACO REGULAR (MEDIUM)
TABACO FUERTE (STRONG)
EN LATAS DE 100 GRMS $6.-

LABOR QUE REALIZA BRIA GINEBRA

Tanto su posición como la de Mr. Chambe cuentra considerablemente debilita

(Correspondencia cablegráfica de Henry W pecial para "La Nación")

GINEBRA, 6.—Inmediatamente después de gada el premier francés M. Briand, quien ya se ha trevistado con Chamberlain, espera entrevistarse canciller alemán Luther y herr Stressemann, objeto de darles la seguridad de que todas las de Locarno sobre la admisión de Alemania a la las Naciones se cumplirán.

En caso que consiga tranquilizar en esa temores de Alemania sobre su admisión a la Liga consecuencia selle con ello en forma definitiva seguido en Locarno, en la opinión de los allega Liga de las Naciones, Briand habrá realizado y conseguido un triunfo que coronan dignamente rrera. Pero se admite que durante su entrevista alemanes el Domingo su posición se encuentra parte debilitada debido a que no puede hacer de concesiones que se extiendan más allá del tie debe conservar su cargo, especialmente en el caso los alemanes solicitasen concesiones adicionales Rhin antes de aceptar las obligaciones que inc los miembros de la Liga. En ese caso Briand hacer absolutamente nada. Se admite que tanto ción de Briand como la de Chamberlain se hag considerablemente al mismo tiempo que se conso de Alemania si es que este último país está aprovechar la caída del Gobierno de Briand.—W

FRANCIA SE MUESTRA APATICA E IMPERTURBABLE

Las expectativas de M. Caillaux, son escasas.— Es casi seguro que M. Briand rehuse la organización de un nuevo Gabinete.— ¿Cuál será la composición del próximo Gabinete?

(Correspondencia cablegráfica de A. L. Bradford, especial para "La Nación")

PARIS, 6.—En eanto que M. Caillaux trata furiohamenee de hacer campaña para decobrar la jefatura del del Gabineee, completando así su ambición de venganza a medias satisfecha, la Francia, y especialmente París, s muestra apático e imperturbable. Mientras tanto, la sollción parece inclinarse a depender del regreso de M. Doumergue de Lyon, sitio del cual estará de vuelta a Lunes, fecha en que comienzan las visitas oficiales al Elíseo.

Las expectativas de M. Caillaux parecen ser escasas, debido a que los socialistas de la extrema derecha se oponen a que él forme Gabinete, aunque la mayor dificultad que puede hallar, es su incapacidad para convencer a que los señores Briand, Herriot o Deselves, lo recomienden a M. Doumergue.

Es prácticamente seguro que M. Briand rehusará tratar de formar otro Gabinete; pero sí que aceptará la Cartera de Relaciones de cualquier Gabinete, ya que la votación de la Cámara no iba dirigida contra él, sino contra M. Doumergue.

Aparecen tres ideas diferentes acerca de la posible composición del nuevo Gabinete. La primera de ellas es la de un Ministerio de Unión Nacional, en que se abandonaría las líneas generales de los partidos, y que lo formarían los ex-premiers Briand, Poincaré, Painlevé, Letgues, Caillaux y Herriot. La segunda sería la de un Gabinete cartelista, para el cual seguramente se recomendaría a M. Herriot, y en el cual formar.an los socialistas Paun Boncour, Leon Blum y Pierre Renaudel; y tercera, de un Gabinete basado en la minor.a de republicanos del Centro, de manera que contaría con mayoría, incluyendo a los republicanos de la derecha y a los radicales. —A. L. BRARFORD. (U. P.)

LAS RAZONES QUE ASISTEN A ESPAÑA

PARA INGRESAR AL CONSEJO DE LA LIGA, COMO MIEMBRO PERMANENTE

Declaraciones hechas al corresponsal del Abecé de Madrid, por el Ministro de Relociones Exteriores

MADRID, 6.—Durante el viaje del Ministro de Estado a Ginebra. hizo interesantes declaraciones al Corresponsal del "Abecé", las que podrían resumirse como sigue:

"La parte sentimental de este problema es entendida claramente por el público; pero no ocurre igual cosa con las razones que tiene España para solicitar ingresar al Consejo de la Liga, razones que no ceden en fuerza a cuantas aleguen otros países.

"De los cuatro puntos de la convocatoria a la Asamblea, dos son los que interesan a España: el ingreso de Alemania y la discusión del artículo 4.o

"El artículo 4.o establece las categorías de miembros permanentes y no permanentes del Consejo. Los primeros están constituídos por las principales potencias aliadas y asociadas; y los segundos son elegidos anualmente, siendo ocupados en la actualidad por España, Brasil, Suecia, Bélgica, Checoeslovaquia y el Uruguay. Dicho artículo faculta al Consejo para proponer la ampliación del número de miembros permanentes. La admisión de un nuevo miembro permanente, que no sea una de las principales naciones aliadas o asociadas, entraña una modificación del artículo". El Ministro de Estado dice que se pueed proponer modificaciones a la estructura del artículo 4.o, en lo referente al número de naciones que pueden alcanzar a la categoría de miembros permanentes.

"Desde el punto de vista español, se recuerda que el año 1921, España obtuvo casi la unanimidad de los votos para obtener un asiento permanente, faltándole sólo uno; después España ha sido cuatro veces reelegida en la categoría de miembro no permanente.

"El primer punto que se debatirá será el de la prioridad de las discusiones de las distintas proposiciones. Este punto envuelve gran trascendencia, y España defenderá el orden cronológico en la presentación de las peticiones, puesto que la proposición de España data desde el año 1921 y debe examinarse primero. En todo caso, se pedirá al Consejo que se pronuncie acerca de la admisión de España.

"España no ha buscado este momento; pero no puede ni debe rehuírlo, para alegar y defender enérgicamente lo que juzga un legítimo derecho, que confía habrá de reconocerlo el Consejo de la Asamblea.

"España no pondrá reparos a la admisión de Alemania, confiando en que este país correspondederá a la noble actitud de España. Respecto a la actitud de Inglaterra, existen diversas opiniones; pero el Ministro de Negocios Extranjeros mantiene firmemente los intereses de Europa y de la Liga de las Naciones. La actitud de Francia, es favorable a España".—(U. P.)

SAN SEBASTIAN, 6. — El Ministro de Estado ha ampliado sus declaraciones haciendo notar que la promesa de admisión de Alemania a la Liga de las Naciones no implicaba la de que figuraría como miembro permanente del Consejo.

Recuerda la respuesta del Consejo a la carta del Gobierno alemán de Diciembre 24 en que se hace alusiones a la entrada de Alemania a la Sociedad de las Naciones y en la cual solo en el último párrafo se hace alusión vaga su designación como miembro permanente del Consejo.

Hace notar que en la orden del día de la asamblea no se habla de la designación de Alemania como miembro permanente del Consejo.

Insiste el Ministro en que España aguarda su ingreso del consejo desde 1921 y en que ahora tiene que reinvindicar su derecho.

El Consejo resolverá la cuestión; pero el Gobierno español confía en que la demanda se resolverá definitivamente. Nada justificaría un aplazamiento al respecto.

España se congratula del ingreso de Alemania que puede ser fecundo para la obra de la paz. España espera que Alemania estimará conveniente la colaboración de España, como lo reconocieron en 1921 Inglaterra, Francia, Italia y Japón.

El Ministro se muestra satisfecho de la despedida que se le tributó en Madrid y de su significación.

También se encuentra satisfecho de la actitud de los países americanos, como por ejemplo Panamá que ha hecho votos porque España obtenga un puesto permanente en la Liga de las Naciones. — (U. P.)

PARA FABRICAR HIELO EN PEQUEÑA ESCALA
OFRECEMOS LAS EXCELENTES PLANTAS
"BRUNSWICK KROESCHELL"
Tipo ideal para Haciendas, Colegios, Grandes Hoteles, Gotas de Leche, etc.
Para entrega inmediata tenemos el tipo N.o 1 B. D., con capacidad de 120 kilos en 24 horas.
Solicite detalles y pormenores de sus importadores.
DEPTO. DE MAQUINARIAS DE
MORRISON & Co.
SANTIAGO

OBSEQUIO
$ 175.00
El gran terno de moda, vestón y chaleco negro con pantalón fantasía.
Sólo hasta el 15 del presente, co mo inauguración del ensanches de nuestros almacenes de
"Sastreria Corona"
Portal Edwards POR Bascuñán 20, 22, 24. Teléfono Inglés 338, Estación
NOTA.—Estamos recibiendo las novedades en sobretodos.

INFORMACIONES CABLEGRAFICAS DEL EXTERIOR

DE NUESTROS CORRESPONSALES ESPECIALES, VIA EASTERN Y ALL AMERICA CABLES INC. DE "THE UNITED PRESS".—LOS ORIGINALES DE TODOS LOS CABLEGRAMAS QUE SE INCERTAN EN ESTA SECCION ESTAN A DISPOSICION DEL PUBLICO EN ESTA IMPRENTA

ROBLEMAS DE QUE DEBERA OCUPARSE EL CONSEJO DE LA LIGA

EN SU PROXIMA REUNIO.

na organización mundial de seguridad, según el proyecto de España.—Benes prepara un proyecto de tratado universal. — El Japón favorece la creación de comisiones internacionales.—¿Está preparado el mundo para poner en práctica el arbitraje universal?

orrespondencia cablegráfica de Henry Wood, especial para "La Nación")

GINEBRA, 6. — Inmediatamente después el ingreso de Alemania al Consejo de la Liga, ste deberá iniciar el estudio de uno de los randes proyectos pendientes, una organización undial de seguridad mutua, de acuerdo con el royecto presentado por España y que fué adoptado por la última asamblea.

La Secretaría de la Liga presentará al Conjo un análisis completo del estado de la cuesón seguridad en Europa, obtenida mediante los uerdos de Locarno y otros tratados de no gresión, ayuda mutua y arbitraje y conciliaón.

Con el propósito de elaborar un proyecto de atado universal, Benes actualmente prepara n borrador definitivo que será presentado a la amblea de la Liga, que se reunirá en Sembre.

Tres tesis diferentes se sostienen sobre el unto: en primer lugar, la América Latina, contamente con Suecia y otros países, solicitan e la Liga lance la idea de una convención inrnacional en la que los firmantes se compreterán al arbitraje obligatorio en toda clase dificultades que se produzcan; esta tesis omite s compromisos de ayuda mutua para el cumimiento de las decisiones del arbitraje, que é lo que terminó con el protocolo original de inebra sobre la cuestión de seguridad.

En segundo lugar, el Japón se muestra solamente favorable a la creación de comisiones internacionales que trataran de resolver los conflictos por vías conciliatorias. Los japoneses no creen que el mundo haya llegado aún al punto en que se pueda poner en práctica el arbitraje universal.

En tercer lugar, Bélgica solicita la creación de un procedimiento determinado para la aplicación y ejecución de las decisiones arbitrales.

Se espera que Benes evite tratar en su proyecto los puntos demasiado avanzados del asunto, que podrían hacer peligrar la aceptación general del proyecto definitivo.

A pesar de que el Consejo de la Liga debe fijar la fecha y lugar en que se realizará la conferencia preparatoria de desarme, los miembros de la Liga consideran que los esfuerzos de la comisión encargada de ello sólo pueden reducirse a investigaciones teóricas, hasta que se obtenga una seguridad general, pues entonces se llegará al desarme sin que haya necesidad de un convenio general, por cuanto el desarme será el resultado lógico y espontáneo de la seguridad.

De esto puede derivarse la importancia que tiene la presentación del proyecto de Benes. — WOOD

ACTIVIDADES DEPORTIVAS MUNDIALES

BUENOS AIRES, 6. — Esta noche se medirán en el Luna Park el campeón chileno Víctor Contreras con el pugilista peruano Alberto Icochea. (U. P.)

El football en España

EL EQUIPO ESPAÑOL VENCE AL GIMNASTICO

MADRID, 6. — Se ha jugado una partida de foot-ball entre los equipos Español y Gimnástica.

Antes de comenzar el partido, se tributó un homenaje al formidable goal jeeper español Zamora. Un delegado nacional le entregó un pergamino, y a nombre de Madrid se le obsequió una Copa. El público lo ovacionó.

Los partidos de tennis en Menton

MENTON 6.— En los semi-finales de la Copa Internacional Miss Wills y Mlle. Vanale derrotaron a la pareja Hillyard-Satterhwaite por 7-5, 4-6, 6-3. (U. P.)

MENTON, 6. — En el final de dobles mixtos, la pareja Cochet-Vlasto derrotó a la pareja Vanalen Wills por 7-5, 5-7, 6-3. — (U. P.)

La travesía del Río de la Plata a nado

BUENOS AIRES 6.— El nadador entrerriano Olindo Riquelme inició ayer a las 9 la travesía del Río de la Plata desde Colonia, llegando a Punta Colorada en la Costa argentina despues de nadar 25 horas 30 minutos.

UN ERROR JUDICIAL EN ESPAÑA

Dos individuos condenados a 16 años de cadena, por un delito que no había existido.—El supuesto asesinato del pastor Grimaldo—Los acusados confiesan haber cometido el crimen.—Después de 16 años, aparece repentinamente y en completa salud la "víctima". — Una reforma necesaria en el Código Penal español

(Especial para "La Nación")

MADRID 6.—Se ha descubierto en Partido Belmonte, provincia de Cuenca, un error judicial que ha despertado la preocupación general y que interesa especialmente a los jurisconsultos.

En el año 1910 desapareció el pastor Grimaldo y, como resultado de las investigaciones, fueron encarcelados sus amigos León Sánchez y Gregorio Valero, a quienes se suponía ser los asesinos. Los acusados negaron ser los asesinos, pero terminaron por confesar que habían cometido el crimen y declararon que habían quemado el cadáver.

En vista de ello, el fiscal pidió que se les condenara a muerte, pero la Corte los sentenció a dieciséis años de cadena, de los cuales alcanzaron a cumplir doce en el presidio de San Miguel de los Reyes y, después, regresaron a su pueblo donde el vecindario los despreciaba, como a criminales.

Mientras tanto, el supuesto asesinado ignoraba todo lo sucedido y ahora ha aparecido en el pueblo, solicitando de las autoridades documentos que acreditaran su persona, para poder contraer matrimonio en otro pueblo. Grimaldo había abandonado súbitamente la región para trasladarse a otros pueblos, donde sirvió también como pastor. Como consecuencia de su silencio, su madre murió, apenada, creyéndole asesinado.

Comprobada ahora la injusticia de que habían sido víctimas Sánchez y Valero, se formó una manifestación de simpatía para los ex-presidiarios inocentes, quienes han perdonado generosamente a cuantos les han calumniado.

El caso ha sido muy comentado, especialmente por los jurisconsultos, quienes no aciertan a comprender qué razones movieron a los inocentes para confesar un delito que no existía.

Se reconoce que son estos inevitables errores de justicia, cometidos de buena fe, pero al mismo tiempo se considera que es necesario rodear a la justicia de la mayor ecuanimidad, para hacer imposible, errores de esta naturaleza que, después, pueden motivar remordimientos.

Se pide una reparación inmediata para quienes purgaron un delito que no existía, y han arrastrado, durante años, el estigma y la cadena.

La provincia de Cuenca solicita la rehabilitación de los inocentes y una comisión, formada por representantes de varios pueblos, solicitará del Gobierno que les otorgue una indemnización.

Además, la opinión pública pide que no se mantenga la intangible santidad de la cosa juzgada, pues el caso presente demuestra que son posibles los errores judiciales y se considera que, para estos casos, sería justa la revisión de los procesos pero, para ello, sería necesario reformar el Código Penal, anticuado, que se promulgó en 1870.

Los diarios, por su parte, piden que se perfeccionen las leyes de administración de la justicia, reformándolas en forma metódica y organizada.—(Especial).

Gray

Motor Corporation Detroit

REBAJA DE PRECIOS

Desde el 1.o de Marzo rigen los siguientes precios rebajados para los automóviles Gray, el coche aristocrático de los autos pequeños:

TURISMO STANDAR	$ 11,700.00
TURISMO SPECIAL	$ 12,400.00
TURISMO SUPER SPECIAL	$ 13,300.00
TURISMO SUPER EXTRA	$ 14,000.00
SEDAN	$ 15,200.00
CAMION DE UNA TONELADA CARGA UTIL	$ 8,300.00

Todos con magneto BOSCH

PIDA UNA DEMOSTRACION SIN COMPROMISO PARA USTED

GARAGE AUSTRO DAIMLER

DELICIAS 1751

ITALIA

LA COMISION DE MANDATOS DE LA LIGA TERMINO SU TRABAJO

ROMA, 6. — La Comisión de Mandatos de la Liga de las Naciones, que ha estado sesionando en esta ciudad, terminó su trabajo, y aprobó un informe que consiste en una serie de observaciones relativas a los informes franceses sobre los sucesos de Siria, acaecidos en los años de 1924 y 1925.

El Presidente de la Comisión, señor Theodoli, ha dado las gracias por las cortesías y facilidades que ha recibido la Comisión de parte de los italianos. La próxima sesión de la Comisión, tendrá lugar en Ginebra el 14 de Junio.— (U. P.)

ROMA, 6. — El Ministro de la Guerra de Grecia, señor Tavularis, conferenció largamente con el Senador Belluzzo. — (U. P.)

LA DELEGACION ITALIANA SE DIRIGE A GINEBRA

ROMA, 6. — El señor Grandi, y los demás Delegados de Italia a la Asamblea de la Liga, se han dirigido a Ginebra. (U. P.)

Un ciclón azota las costas de Messina

ROMA 6.— Comunican de Messina que durante toda la noche las costas fueron azotadas por un ciclón. A consecuencia del derrumbe de una muralla resultaron tres heridos y dos muertos (U. P.)

Continúan los huracanes en toda la península

ROMA 6.— Los huracanes continuaron hoy todo el día en el país. Han resultado varios muertos a causa de la caída de chimeneas y ventanas. Se informa que se han volcado numerosos botes pescadores. Probablemente por esta causa han perecido muchas personas. En todas partes continúa el intenso frío. En Palermo se volcaron dos embarcaciones dentro de la bahía, pereciendo ahogados tres de sus tripulantes. (U. P.)

El jefe de la delegación que irá a Ginebra conferencia con Mussolini

ROMA, 6. — El señor Scialoja, jefe de la delegación italiana que asistirá a la asamblea de Ginebra y que concurrió a la conferencia de Locarno, conferenció con el señor Mussolini partiendo luego a Ginebra. (U. P.)

Un vapor encalla cerca de Palau

ROMA, 6. — El vapor "Galatea" quedó encallado cerca de Palau, en la isla de Cerdeña, debido a la neblina. (U. P.)

Los trenes se han atrasado debido al temporal

ROMA, 6. — Una gran cantidad de postes telegráficos situados a lo largo de la vía, que pasa por Foligno, Terni, Aquila, Roma, Sulmona, Avezzano y Roccasecca, han sido derribados debido a los fortísimos vientos. Las líneas han sido obstruídas en muchos puntos, y los trenes se han atrasado considerablemente. (U. P.)

Ferrocarril entre Voghera y Varzi

ROMA, 6. — Se ha publicado un decreto oficial por el que se aprueba la Convención celebrada entre una firma privada y el Gobierno, para la construcción y explotación del ferrocarril entre Voghera y Varzi. (U. P.)

DINAMARCA

Un proyecto de desarme universal

COPENHAGUE, 6. — Los miembros de la mayoría del Folketing, integrados por los socialistas, demócratas y radicales, presentaron una moción a la Cámara, para que se apruebe un proyecto de Desarme universal. La minoría, compuesta por los liberales de la izquierda y los conservadores; fuerzas que cuentan con mayoría en la Cámara Alta, recomendaron el rechazo del proyecto. (U. P.)

LA AMPLIACION DE LA PARTE PERMANENTE DEL CONSEJO DE LA LIGA DE LAS NACIONES

Una conferencia dictada por el ex-diputado español señor Barcía

MADRID 6.— En una conferencia dada por el ex-diputado Barcía, sobre el tema "Ampliación de la parte permanente del Consejo de la Liga de las Naciones", estudia el Tratado de Versalles y deduce que la corriente sentimental, exacerbada por la guerra, se ha dulcificado hasta llegar a Locarno.

Estima equivocada la interpretación de los artículos 4.o y 5.o del Pacto, referentes a la necesidad de tener unanimidad para dar entrada en el puesto permanente del Consejo. La unanimidad equivale a dar a un pueblo, mayor fuerza que todas las naciones de la Sociedad juntas. Barcía estima que es también equivocado el criterio de los exaltados, que sostienen que, en caso de que se niegue a España el puesto en el Consejo permanente, debe retirarse de la Sociedad.

Para estimar el interés universal que tenga España en el puesto que solicita, la separación de los Estados Unidos de la Sociedad de las Naciones, demuestra que desde que Norte América eliminó sus intereses de los problemas de Europa, en cambio presta una esmerada atención a todos los pueblos de origen ibérico, siguiendo los planes del panamericanismo, al cual le satisfizo ver a Europa que se debatía con estéril pugna, dejando a Norte América domonadora del Nuevo Mundo.

Los acuerdos de Locarno fueron inspirados en una paz fecunda de justicia, hacen variar la conducta de los panamericanistas, quienes comprenden que la constante participación de los pueblos de origen latino en la Sociedad de las Naciones, puede colocar a los Estados Unidos en una situación de aislamiento respecto de Europa y América Latina, cuando Ibero-América o España, hayan obtenido puestos permanentes en el Consejo, habremos dado un paso decisivo para la defensa del patrimonio espiritual europeo y de América la representación transatlántica en el Consejo de la Sociedad de las Naciones, no significa un encadenamiento de América con Europa, sino que los problemas europeos se universalizarían, y todo cuanto huela a conquista en América, será a expensas del panamericanismo. La entrada de España, significa plantear a Washington el dilema, o salvarse con los europeos, o asfixiarse en el aislamiento. Este es el el insospechado interés del problema que se plantea en Ginebra, con motivo de la ampliación de los puestos permanentes en el Consejo de la Sociedad de la Naciones. Para el porvenir, a la Sociedad de las Naciones le importa tanto como la entrada de Alemania al Consejo permanente, la entrada de España y Latinoamérica. (U. P.).

Los que asistirán a la Asamblea de mañana

GINEBRA, 6. — Los Jefes de Gabinete de Francia, Alemania, Hungría, Noruega, Austria, Luxemburgo y Polonia, y los Ministros de Relaciones de Checoeslovaquia, Bulgaria, Irlanda, Gran Bretaña, Suiza, Yugoeslavia, Estonia, Grecia, Lituania, Alemania, Suecia, España y Bélgica, comunicaron a la Liga que participarán en la Asamblea que se realizará el Lunes.

También se han inscrito para asistir a las deliberaciones 300 periodistas de todas las nacionalidades. (U. P.)

Máquinas para "CAFE EXPRESS"

DE LA ACREDITADA MARCA

"OMEGA"

BUENOS AIRES

EN EXISTENCIA Y POR LLEGAR — PRECIOS DE FABRICA

FACILIDADES DE PAGO

J. Armengol

ESTADO 247 — CASILLA 1668 — SANTIAGO

VERDADERA GANGA

40 MIL Y 42 MIL PESOS, DOS REGIAS CASAS ESQUINA

Recién edificadas en calle Carmen; construcción tabiques, todo de ladrillos, fachada estucada, interior estuco y yeso, decoraciones piso imitación parquet, 8 piezas, gran hall, baño, 2 patios. Vendo por intermedio cualquier Caja, corriendo por cuenta del vendedor las tramitaciones.

CON 10 MIL PESOS AL CONTADO

y el resto $ 290 mensuales, vendo hermosa casa en la calle Ratinoff. Toda de ladrillo, fachada estucada y decorado interior. 7 piezas, gran hall, baño, 2 patios.

VERDADERAS OPORTUNIDADES

TRATAR: hoy, Carmen 733; demás días: San Antonio 289.

40 SITIOS

de 10x26.50 mts. vendo en la calle Régulo Valenzuela, entre Av. Silva y Rivas, a 16, 18 y 22 pesos metro. Grandes facilidades. Distancia 2 cuadras de San Diego y media cuadra del Zanjón de la Aguada.

TRATAR: Alfredo L. Ratinoff, San Antonio 289

ESPAÑA

banquete a Margarita Xirgú

ADRID, 6. — Cuantas perso- tienen alguna significación en Letras, han obsequiado con un quete a Margarita Xirgú. pó la presidencia de la fiesta, avente, junto con María Gueo, Fernando Díaz de Mendoza, rquina, Marga Nelken, los ntero y las primeras actrices los teatros de Madrid. A los tres, Margarita Nelken dijo el homenaje tenía por significado una adhesión de los aman del arte escénico; Marquina tó una poesía y Enrique Borrás alzó elocuentemente a Marga- Xirgú, quien, muy emocionada, las gracias por la fiesta, en bras llenas de una cordialidad movedora. — (U. P.)

ADRID 6.— Hoy salieron del ódromo de Cuatro Vientos, 14 oplanos de instrucción, tardantres horas en llegar a Alcáza- A Murcia llegaron 11, los dos antes aterrizaron en Albacete a proveerse de gasolina, llegan a Alcázares, cinco horas más le, de lotro aeroplano, se iga el paradero. (U. P.).

No se permitirá el alza de los precios

DE LOS ARTICULOS ALIMENTICIOS

MADRID, 6. — El Ministro de la Gobernación, General Martínez Anido, ha dirigido una circular a los Gobernadores de las provincias, ordenándoles que, bajo ningún pretexto, se autorice la elevación de los precios de los artículos alimenticios. — (U. P.)

Entrega de una bandera al general Rondalla

EL FERROL, 5. — En el Teatro Joffre se celebró una función en que se dió "Airiños da Miña Terra". Esta función fué organizada con el objeto de entregar al General Rondalla una bandera ofrecida por suscrición popular y que fué bendecida.

Hizo entrega de la bandera, la señorita Gloria Dapena, hija del Intendente General Dapena.

El General Rondalla se propone hacer una excursión por las ciudades de Madrid, Barcelona y otras capitales. — (U. P.)

No se suprimirán los sueldos

DE LOS EMPLEADOS DEL CONGRESO

MADRID, 6. — Primo de Rivera ha desmentido las noticias que circulan, de que tenga intención de suprimir los sueldos de los empleados del Congreso y Senado, agregando que sólo ha pedido datos para la confección de un nuevo Presupuesto. — (U. P.)

"La Esfera" propone que los aviadores desembarquen en Barcelona

MADRID, 6. — La revista "Esfera" propone que el crucero "Buenos Aires", después de tocar en Palos de Moguer vaya a Barcelona, que es el puerto más indicado para tributar a los aviadores un homenaje solemne.—(U. P.)

Orígenes de América

SEVILLA, 6. — El publicista Torres dictó una conferencia en el Ateneo sobre el tema Orígenes de América. Se extendió en consideraciones sobre las canciones y danzas populares siendo muy aplaudido. (U. P.)

Cultivo del algodón en grande escala en España

BILBAO, 6. — Una empresa piensa dedicar 60.000 hectáreas de terrenos al cultivo del algodón en las márgenes del Guadalquivir. Se trata de una empresa norteamericana especializada en el cultivo del algodón en California. Dicha compañía piensa establecer labores en España en vista de la favorables condiciones climatéricas para el cultivo del algodón.— (U. P.)

El rey agradece a la firma Piccardo su donativo

MADRID, 6. — El Rey ha enviado un telegrama a la firma Piccardo de Buenos Aires expresándole su sincera gratitur por su donativo de 100.000 pesetas para incrementar la ssucripción en favor de los tripulantes del "Plus Ultra". (U. P.)

Manifestación a Ramón Menéndez Pidal

MADRID, 6. — En el Centro de Estudios históricos se celebró un homenaje al escritor Ramón Menendez Pidal organizado por sus discípulos al cumplir 25 años de actuación universitaria. Se le hizo entrega del primer ejemplar de la Miscelanea de Estudios Linguísticos Literarios e Históricos, lujosamente editada, que contiene 135 trabajos de los más notables filólogos del mundo. (U. P.)

INFORMACIONES CABLEGRAFICAS DEL EXTERIOR

DE NUESTROS CORRESPONSALES ESPECIALES VIA EASTERN Y ALL AMERICA CABLES INC. Y DE "THE UNITED PRESS".—LOS ORIGINALES DE TODOS LOS CABLEGRAMAS QUE SE INSERTAN EN EST A SECCION ESTAN A DISPOSICION DEL PUBLICO EN ESTA IMPRENTA

ESTADOS UNIDOS

"Chile"

APARECIO EN NUEVA YORK EL NUMERO CORRESPONDIENTE A MARZO

NUEVA YORK, 6. — La edición del mes de Marzo de la revista "Chile", que se edita en esta ciudad, trae un escogido material. Se destaca la portada, que es muy atractiva, y contiene, entre otras cosas, lo siguiente: noticias; dos editoriales, acerca del desarrollo industrial del país y de la nueva legislación social; un artículo del Agente chileno en Washington, señor Cruchaga, en que habla de la primera misión chileno-argentina que se envió a los Estados Unidos; interesantes impresiones recogidas por el editor del Broocklyng Eeagle, Mr. Kaltenborn, acerca de un viaje que hizo por Chile; hermosas fotografías de Santiago; una página de noticias financieras; también una carta de Mr. Roy Howard, antiguo presidente de la United Press, en que felicita al editor por la primera edición, y finalmente, una lista completa de importadores y exportadores chilenos y una lista de cotizaciones de los bonos chilenos en el mercado de Nueva York.

La conocida revista "The Literary Digest", reproduce la opinión manifestada por la revista "Chile", en que refuta el cargo que se hace a Chile, de tener el monopolio del salitre.

El editor de la revista ha anunciado que han aumentado los pedidos por ejemplares de la Revista, tanto de los capitalistas que desean invertir fondos en el país, como de los libreros. — (U. P.). dinario. — (U. P.)

El Gobierno protesta de la expulsión de estadounidenses de México

POR ENSEÑAR RELIGION

WASHINGTON, 6. — Contestando al representante de Nueva York Mr. Tioylan, quien habló en la Cámara, atacando violentamente a México, Mr. Kellog declaró que el Embajador Mr. Sheffield había protestado vigorosamente ante el Gobierno mexicano, por la expulsión de los ciudadanos de los Estados Unidos, debido a que enseñaban sus creencias religiosas. (U. P.)

MEXICO

MEXICO TIENE RECURSOS SUFICIENTES

PARA VIVIR INDEPENDIENTEMENTE

CIUDAD DE MEXICO, 6.—Hablando de la Sétima Convención Obrera, el Presidente Calles declaró que México tiene recursos suficientes para poder vivir independientemente, sin ayuda extraña. Luego agregó: "Los mexicanos son los únicos capaces de trabajar por la salvación económica de México y este trabajo debe realizarse mediante la independencia política. Creo que es mi deber hacer saber a los extranjeros y mexicanos que México tiene hechura de gran nación, y que puede sobrevivir sin la ayuda de los extranjeros: deberemos ser considerados un pueblo soberano". —(U. P.)

ARGENTINA

HOY SE EFECTUARAN LAS ELECCIONES EN TODO EL PAIS

BUENOS AIRES, 6. — Mañana se efectuarán las elecciones en toda la República, a excepción de San Luis, en donde no hay renovación de parlamentarios en el presente año. La capital federal eligirá 14 diputados, correspondiendo 10 a la mayoría y 4 a la minoría. Se inscribieron 306.486 ciudadanos y funcionarán 1.403 mesas.

La provincia de Buenos Aires elije 21 diputados; Santa Fé, 9, Entreríos 6; Corrientes, 4; Córdoba, 6; Tucumán, 4, Mendoza, 4; Santa, 3; La Rioja, 2, San Juan, 3; Santiago, 3; Catamarca, 2; Jujuy, 2.

Los preliminares de los comicios en el presente año fueron en extremo agitados previéndose una gran lucha para mañana. (U. P.)

BUENOS AIRES, 6. — La intensidad de la edificación en Buenos Aires se demuestra por el hecho de que los permisos concedidos por la Municipalidad en el año último ascienden a un total de casas por valor de 209.437.194 pesos. (U. P.)

Continúan las operaciones en los alrededores de Tetuán

Los españoles se apoderaron de Tiznet.—Reina una relativa calma en el frente de Fez.— El Coronel Liniers reemplazará a Millan Astray, en la dirección del Tercio extranjero.— El avance español se verifica lenta y metódicamente.

Los españoles se apoderan de Tiznit

TANGER, 6. — Los españoles se apoderaron de Tiznit y de las alturas de Beni Hozmar, sufriendo cincuenta bajas. — (U. P.)

El coronel Millán Astray escribe al rey

MADRID, 6. — El Coronel Millan Astray envió al Rey el siguiente telegrama: "Señor: al terminar la segunda operación he perdido el ojo derecho. Sigo con el mismo entusiasmo gritando viva el Rey, España y la Legión. (U. P.)

Se cree que el coronel Millan Astray mejorará

MADRID, 6. — Dentro de la gravedad en que se encuentra, ha mejorado el estado del Coronel Millán Astray.

La operación se realizó anestesiándolo, y constó de dos difíciles etapas: la enucleación del ojo, y la autoplastia, para reconstituir las partes blandas de la nariz y mejilla, dañadas por el proyectil. El orificio por donde entró la bala, se hallaba limpio.

Los médicos se han manifestado asombrados por la fortaleza del Coronel Millán, y han confirmado sus esperanzas de poder salvarlo.

Llegó la esposa del Coronel. (U. P.)

Reina calma relativa en el frente de Fez

MADRID, 6. — Noticias procedentes de Larache, indican que en la zona francesa se dice que el frente de Fez se encuentra en calma relativa, y que los indígenas de la región de Beytua volvieron a ocupar sus poblados, que abandonaron debido al violento ataque lanzado contra ellos por los rifeños.

De Casablanca, continúan saliendo tropas para las bases de avanzada de la primera línea.

En la zona de Larache, harcas adictas sostuvieron ayer un tiroteo con un grupo rebelde que pretendía hacer presión sobre los aduares de la Cabila de Beni Gorfet, recientemente sometida. Nuestras fuerzas hicieron retroceder a los rebeldes, causándoles trece muertos y veinte heridos. El enemigo abandonó algunos cadáveres en el campo. Nuestras harcas no tuvieron novedad.

La aviación ha bombardeado los aduares de Ide-Hai, Malmun y Sebaca, incendiando la posición de Miada. Cañoneó también a los grupos rebeldes, causándoles algunas bajas. — (U. P.)

Las últimas operaciones

EN EL SECTOR DE TETUAN

MADRID, 6. — Noticias procedentes de Tetuán, traen detalles de la última operación. En ellas se dice que, en muchas ocasiones, la lucha adquirió carácter individual, y funcionaron constantemente las bombas de mano.

Las fuerzas aéreas han tenido especial intervención en estas jornadas, actuando sin descansar un momento. Costantemente se veían en el aire, aparatos que descendían sobre los picachos, haciendo demostraciones entre los barrancos y cresterías, en pos de los grupos enemigos, para bombardearlos. Fué ésta una parte de la operación, extremadamente dura para la aviación, la que ha sido aumentada con fuerzas llegadas de Melilla, Larache y la Península.

El enemigo continúa moviéndose; pero la aviación y la escuadra, con su acción sobre la costa, impiden que acudan grupos enemigos para ayudar a los que se hallan concentrados en Beni Hosmar.

En Melilla, un avión tripulado por un Teniente alemán, aterrizó violentamente, causándose averías.

Varias noticias aseguran que el hermano de Abd-el-Krim se embarcó en la costa de Gomara, en un carabo moruno, ignorándose dónde se dirige. — (U. P.)

Los españoles se apoderan del collado de Dasraid

MADRID, 6. — Las columnas españolas se han apoderado del collado de Dasraid, situado en la meseta de Beni-Hosmar, y que era considerado inexpugnable. En él tenía su Cuartel General el célebre cabecilla Jarifu. La posición es importantísima y facilitará las operaciones sucesivas. — (U. P.)

Los españoles han establecido nuevos puestos

TETUAN, 5. — A pesar de todo, se consiguieron los objetivos de establecer nuevos puestos. El avance de la vanguardia se ha defendido cuidadosamente por las columnas de flanqueo, para evitar que el enemigo se corriera por la espalda. Inmediatamente que comenzaron los trabajos de fortificación, el enemigo recrudeció el fuego, obligando a los legionarios a dar varios ataques, para proteger las obras de fortificación. Durante estos ataques hirieron al General Millán.

Se elogia la actividad desplegada por la aviación, a pesar del mal tiempo reinante. — (U. P.)

El coronel Liniers reemplazará a Millan Astray

MADRID, 6. — Por el expreso de Algeciras, han marchado al Africa el Coronel Liniers, que va a sustituir en el mando del Tercio Extranjero al Coronel Millán Astray.

Fueron a depedirlo a la estación muchos jefes y oficiales y los ayudantes del Rey y del Marqués de Estella. Al arrancar el tren, se vitoreó a España. — (U. P.)

Un parte oficial español

MADRID, 6. — Se ha recibido el siguiente parte oficial de Marruecos:

El General en Jefe comunica que a las 6 de la mañana de hoy la columna indígena del harca del Teniente Coronel Alvarez, con que se inició el movimiento de flanco en la parte oriental del macizo de Gorgues en dirección a Hafra se puso en movimiento después de las columnas de Orgaaz y Prats.

Amaneció el día claro; pero después se nubló, lo que dificultó la acción de la aviación y de la artillería. El enemigo está quebrantado. La operación prosigue en forma lenta y metódica. A las 11 de la mañana se ocupó el collado de Darraid. La operación se prosigue con precauciones a causa de la niebla.

Las bajas han sido escasas. — (U. P.)

MADRID, 6. — A las 9.30 continuó el avance de las columnas de los coroneles Orga yendo con este últim Souza, que comanda lumnas. Estas fuerz la altura de Raffa.

La columna de nas del teniente coro que inició el movimi co por la ribera ori Tazarin, al Este del Gorgues, en direcció ocupado varias posici con carácter provi apoyar el avance.

Las operaciones se ha llado sin que el enem gran resistencia.

Todas las tropas bien y domina en lente estado de áni dificultades del terr

El enemigo ha te, dejando en muertos y heridos, cierta cantidad de ar

Nuestras bajas casi en su totalidad tranjero y a las fuerz —(U. P.)

Conservatorio Tritini

Marcoleta
N.º 467

DIRECTOR: Prof. AMERICO TRITINI
Plan de estudios del Conservatorio Nacional. — Exámenes válidos aprobados por Decreto Supremo.
Profesorado del Conservatorio Nacional
PIANO - VIOLIN - CANTO - TEORIA
SOLFEO - ARMONIA - HISTORIA
DE LA MUSICA
CLASES EMPEZARAN 15 DE MARZO
PIDA PROSPECTOS

FUNDADO EL AÑO 1

MATRICU
ABIERTA
HORA: DE 1

La lucha política ha ocupado el may interés en la Zona Plebiscitaria

LA COMISION PLEBISCITARIA SE REUNIRA MAÑANA.— SE HAN ENVIADO AG PLEBISCITARIOS A INVESTIGAR EL INCIDENTE DE TACNA

(DE NUESTROS CORRESPONSALES Y ENVIADOS ESPECIALES, POR CABLE)

LO QUE INFORMAN LOS PERUANOS SOBRE EL INCIDENTE DE TACNA

ARICA 6. (Especial). — Un grupo de peruanos que participó en los incidentes de ayer en Tacna, llegó a Arica esta mañana e informó sobre lo ocurrido a la Delegación Peruana:

Estos peruanos declaran que el desfile organizado por ellos formaban 150 personas, todas funcionarios oficiales, entre los que figuraban miembros de las juntas inscriptoras y de las comisiones electorales; además, de varios auxiliares y que no se proponían efectuar manifestación alguna.

Los votantes peruanos y los peruanas! y dicen también que evitacercanías de la estación, — agregan, —concurrieron allí para dar la bienvenida a los recién llegados y no se unieron a los que se dirigían a ocupar su residencia.

Los peruanos sostienen que marchaban en estricto órden y que no proferían otros gritos que los de ¡Viva el Perú! ¡Viva Tacna y Arica peruanas! y dicen taombién que evitaron toda actitud provocativa e insultante. Manifiestan que se encontraban escasamente a 150 yardas de la estación, cuando se vió el aire cruzado por numerosas piedras, algunas arrojadas por los chilenos desde las aceras, otras desde los balcones de las casas o de detrás de las murallas.

Al llegar el desfile a una esquina, en donde se proponía dar vuelta la muchedumbre chilena, se precipitó sobre el porta-estandarte y trató, al parecer, de dividir la columna en dos partes.

Los peruanos expresan que el comisario chileno de policía hizo valientes esfuerzos para evitar el ataque y que otros guardianes de policía, lo ayudaron; pero el ataque se realizó debido a la gran fuerza de los asaltantes que usaban piedras, garrotes y cuchillos.

Cuando el orden fué parcialmente restablecido, los peruanos se dirigieron en orden a la casa del General Pizarro, en donde hizo uso de la palabra el poeta peruano José Gálvez, y en donde todos cantaron el himno nacional, peruano.

Durante la pelea los peruanos defendieron con éxito su bandera.

SE HA ENTABLADO UNA INTERESANTE POLEMICA DE PRENSA "EL PACIFICO" DE TACNA CONTRA "LA VOZ DEL SUR"

ARICA 6 (Especial). — Se ha entablado una reñida contienda de editoriales entre "La Voz del Sur", órgano de los peruanos y "El Pacífico" principal diario chileno de la región. Esta contienda supera en interés al aspecto político local de la situación plebiscitaria.

"El Pacífico" sostiene que los sistemáticos esfuerzos del Perú que culminaron con el discurso pronunciado por el señor Freyre Santander en la última sesión de la Comisión Plebiscitaria tienden a representar falseada la situación ante la Comisión, a fin de conseguir el aplazamiento del plebiscito.

Durante la semana el diario chileno ha publicado una serie de editoriales contra el aplazamiento del plebiscito aún por un sólo día.

En su edición de hoy "El Pacífico" dice que el discurso del señor Freyre Santander "se destacará en la historia de las actuales negociaciones con todos los caracteres de la fiebre que inspira el terror por su propia derrota".

"La Voz del Sur", de hoy recapitula las pretendidas declaraciones amenazantes hechas por "El Pacífico", durante toda la semana, incluso la afirmación hecha el Viernes por el referido diario que decía: "nos permitimos aconsejar al Delegado del Perú que no siga por ese camino y que no intente jugar un sólo día más con nuestro patriotismo. Su juego podría traer resultados cuyas consecuencias nadie sería capaz de señalar".

"La Voz del Sur", dice que las aseveraciones de "El Pacífico", constituyen una incitación categorórica a la violencia; por lo tanto, violan el artículo 9 de la Ley Electoral que prohibe que la prensa use un lenguaje que en su fondo y en su forma incite a la violencia.

AUN NO SE HAN DISCUTIDO OFICIALMENTE LOS INCIDENTES DE TACNA

ARICA 6. (Especial). — Los funcionarios plebiscitarios aún no han discutido los incidentes de Tacna, creyéndose que están esperando los informes necesarios, para preparar la presentación del asunto a la sesión del Lunes de la Comisión.

El señor Angel Gustavo Cornejo, jefe de la misión jurídica del Perú, llegó esta noche, procedente de Tacna, con el objeto de conferenciar con el señor Freyre Santander.

Los peruanos declaran que el estado de Luis Gálvez es todavía, de gravedad, debido a los golpes que recibió en la cabeza.

Los otros heridos están mejorando.

Hasta ahora no hay indicaciones de que los incidentes vayan a determinar una postergación de la fecha de inscripción.

De La Paz ha llegado parte de los formularios, incluso la petición de inscripción y el formulario de examen general, que viene a ser utilizado a continuación de la solicitud de inscripción.

ES PROBABLE QUE LA COMISION PLEBISCITARIA SE REUNA EL LUNES

ARICA 6. (Especial). — Loe funcionarios oficiales indican que hay probabilidades de que la Comisión Plebiscitaria se reuna el Lunes a las 3 de la tarde. Se cree que será discutido el último inciden como asimismo las ma res indicadas.

Se tiene entendido Claro Lastarria pron go discurso detallad vista chileno sobre los tos que han complica mientos plebiscitarios e meses.

LLEGAN A ARICA MAS

ARICA 6. (Especial). garon aproximadamen peruanos, procedentes bordo del vapor "Tac (U. P.)

SE ENVIAN AGENT RIOS A INVESTIGAR TE DE TAC

ARICA 6. (Especial). sión Plebiscitaria envi peciales a Tacna esta practicar investigacion incidentes de ayer.

Los funcionarios se abstienen de hace mientras se reciben los rrespondientes.

La Delegación Perua tra-oficialmente de la Cmisión Plebiscitaria prepara una informació

"La Voz del Sur" de cidentes bajo el sig "Una agresión premedi caracteres más vergon gar ayer en Tacna". E párrafos el citado diar

"Las amenazas que do "El Pacífico", tienen los sucesos que se ayer".

"El Pacífico" no tra bre los incidentes; mente comenta el desfil lificándolo de "Desfile

LOS AMERICANOS ZAN POR MANTEN ESTRICTA NEUT

ARICA, 6.—(Especi cott que los comerci hacen a los peruanos te un reflejo de la toral que reina en la

A medida que los tos se desarrollan, to bros de la Delegación tensifican su cuidado dentro de la más es lidad, no haciendo gu guno a los miembros aún en la intimidad entera reserva sobre formación que pueda nificado político.

Igualmente los mie canos de las juntas han recibido las más trucciones con respec parcialidad con que

SE HA ENTABLADO AHORA UNA TENAZ LUCHA POLITICA

ARICA, 6.—(Especial).—La intensificación de las actividades políticas populares caracterizan el desarrollo de los actos plebiscitarios durante la semana que termina.

Las actividades de los peruanos fuera de la Comisión Plebiscitaria se han multiplicado durante la semana con la llegada de diversos elementos procedentes de Lima y el establecimiento gradual de una organización destinada a ejercer su influencia directa sobre los votantes en toda la provincia. Estas actividades dan a los peruanos un estado político del que carecían mientras sus actividades se habían desarrollado casi exclusivamente en el seno de la Comisión Plebiscitaria.

Existe igual determinación en ambos bandos y la intensificación de la campaña peruana permite pronosticar una intensa lucha de carácter político.

El incidente que se produjo ayer en la tarde en Tacna demuestra la tensión que existe en las clases populares, pero por la primera vez desde que se iniciaron las gestiones plebiscitarias, el interés de los círculos oficiales se ha concentrado más sobre las consecuencias políticas del incidente que sobre el aspecto jurídico de la situación.

A pesar de que los chilenos consideran el desfile como una provocación, los peruanos sostienen que la manifestación con banda de música y el despliegue de los colores peruanos sirve para reanimar el espíritu patriota.

Cada llegada de votantes chilenos procedentes del sur es celebrada con manifestaciones de carácter popular en el desembarcadero y desfile de los miembros de la Asociación Hijos de Tacna y Arica.

La prensa chilena y la peruana redoblan sus esfuerzos y los chilenos agregan a su propaganda la colocación de grandes carteles. Hoy apareció un nuevo diario de propaganda chilena titulado "El Roto".

ARROZ
Valenciano
Especial
ACABAN DE RECIBIR
Passalacquá
& Co.
Exposición 136

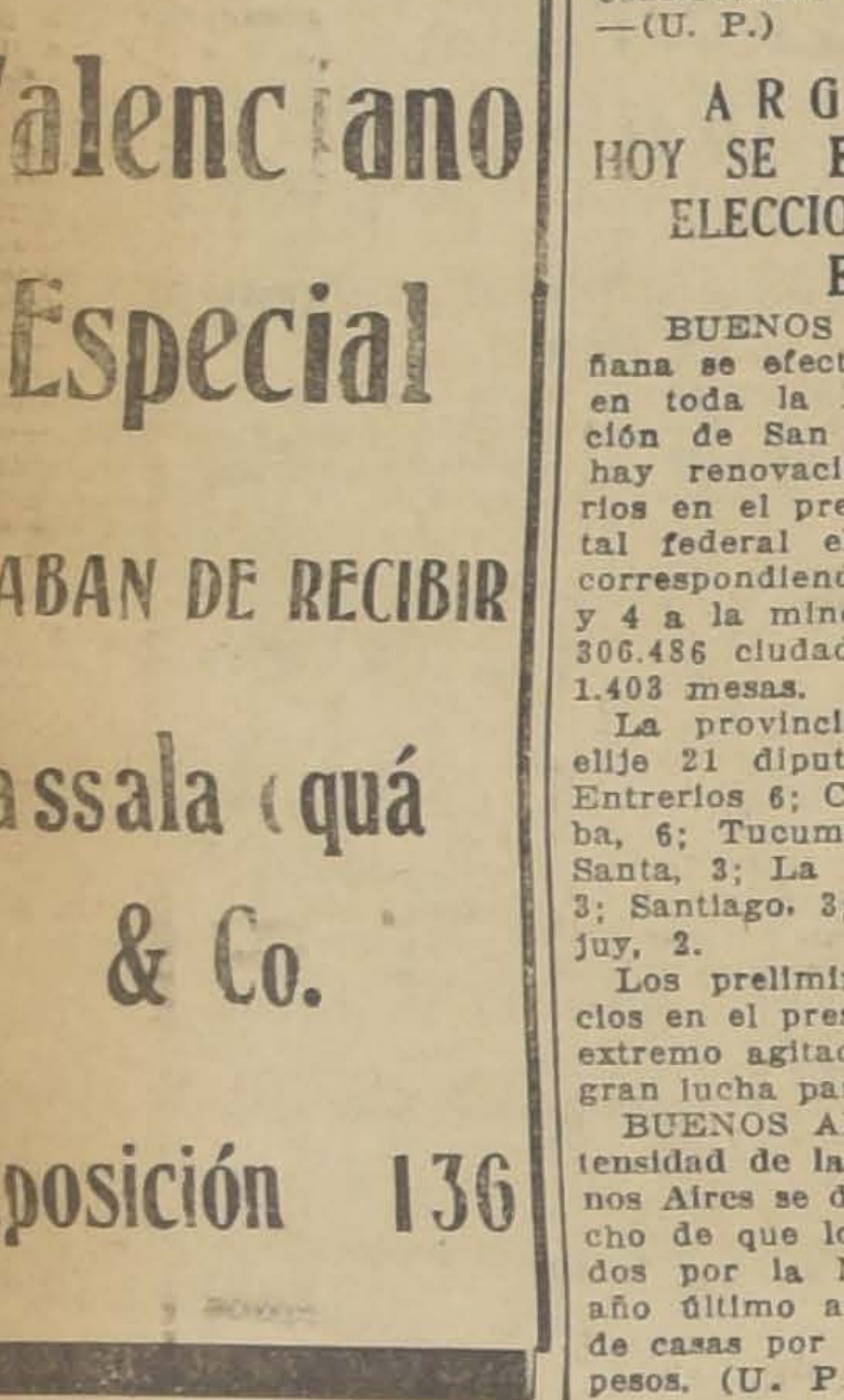

MALETERIA EL FARO
ESTADO 74

Llegaron
Las carteras
— DE —
$ 17.90
Aproveche
hay poca
cantidad

¡¡¡HACENDADOS
INDUSTRIALES
COMERCIANTES!!!

PARA EL MEJOR DESARROLLO DE VUESTRO NEGOCIO OS PRECISA ADQUIRIR UN CAMION, SIENDO EL MAS APROPIADO POR SU ECONOMIA Y BAJO COSTO EL

"FORD"

NO OLVIDAR QUE ES EL UNICO QUE SE [illegible] DE LOS MALOS CAMINOS Y QUE PODEIS ENCONTRAR SUS REPUESTOS, SIN DEMORAS EN TODAS PARTES

LISTA DE PRECIOS

	Sin partida	Con partida
"STANDARD" para molinos, haciendas, bodegas, etc., carrocería, madera lingue 1.a, construcción superior, reforzada, hasta para 3,000 k.	$ 6.400	$ 6.800
"FURGON CERRADO", para transportar vinos, cervezas, carnes, abarrotes, etc., con estanterías modelo según convenga; carga, 2,500 k.	7,000	7.300
FURGONCITO CERRADO para Panaderías, lecherías, comercios, etc., toda carga liviana.	5.200	5,800
CHASIS solo, para camión.	4,900	5,300
CHASIS solo, para camioncito.	3,700	4,300
GONDOLAS, carrocería superior, último modelo 20 pasajeros.	9,100	9,500

EN LA UNICA CASA QUE ENCONTRARA MAS ECONOMIA Y LE PUEDEN GARANTIZAR TODO EL TRABAJO QUE SE ENCARGUE ES LA

"CARROCERIA SANTIAGO"

CALLE EJERCITO 724, TEL. ING. 83 PARQUE

NO HAGA NINGUNA COMPRA SIN ANTES COSULTAR PRECIOS Y CONDICIONES Y VER LOS MODELOS, COMPRANDO MAS DE TRES CAMIONES SON INFERIORES LOS PRECIOS

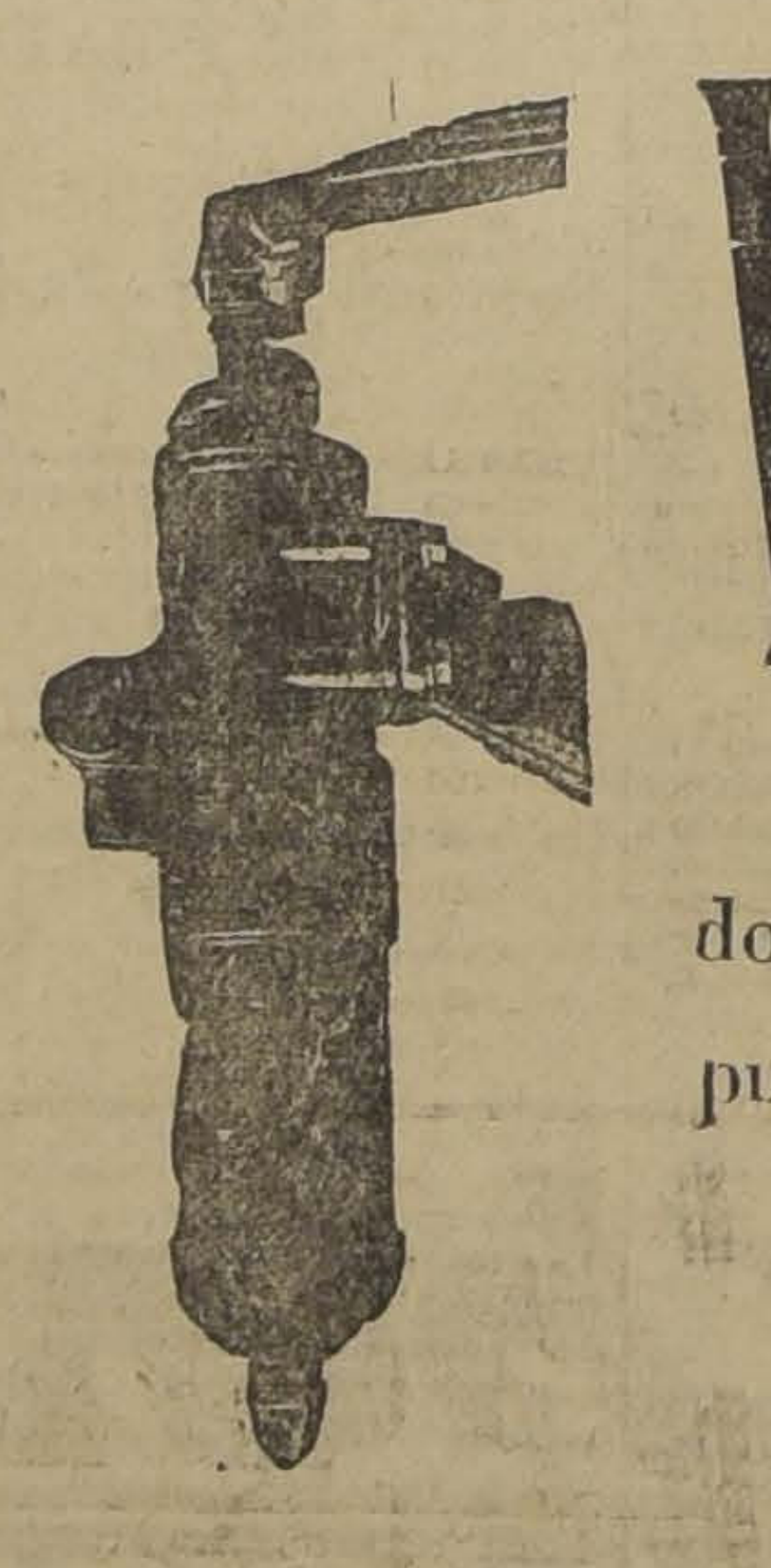

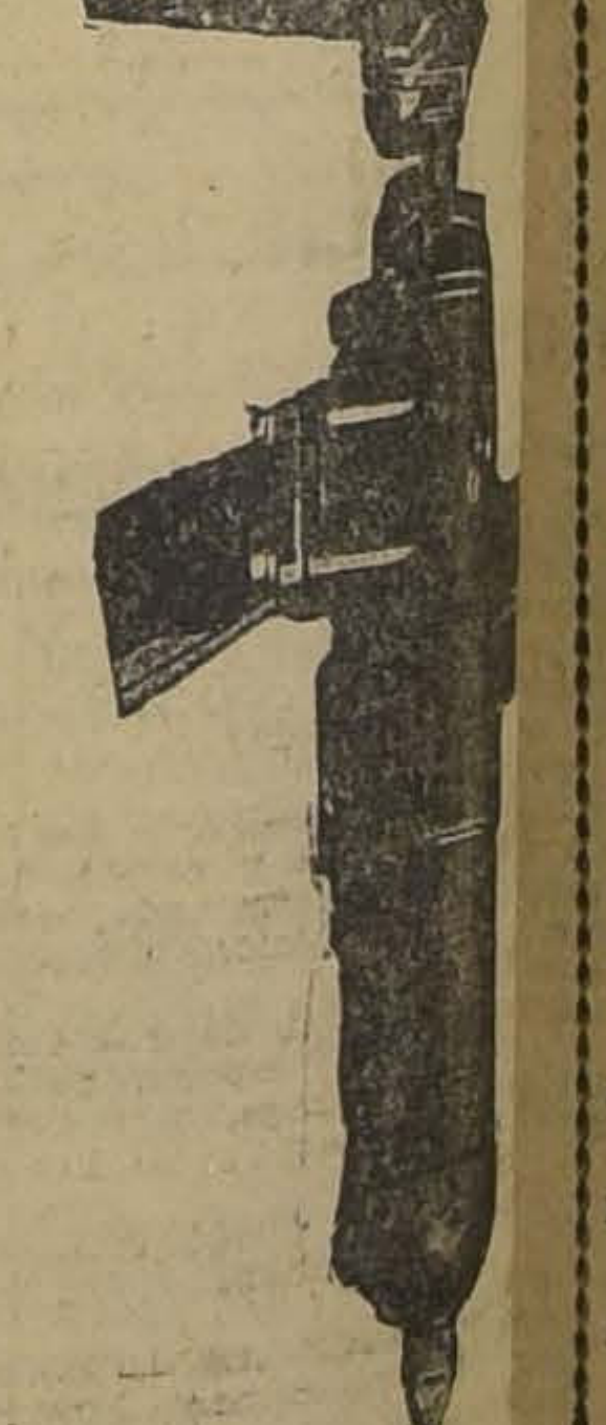

AMORTIGUADORES
WESTINGHOUSE

Equipe su automóvil con este científico Amortiguador y gozará de una suavidad que sólo el "Westinghouse" puede darle.

Tenemos para todo Automóvil.

Consulte nuestros precios y forma de pago.

IMPORTADORES: Vorwerk & Cía.

Bandera 62
Santiago.

SEC. AUTOS

DESDE AYER VISTE UNIFORME EL PERSONAL DE LA POLICIA DE ASEO

Oportunamente dimos a conocer el acuerdo de la Junta de Vecinos que ordenaba que el personal de la Policía de Aseo de Santiago usara uniforme.

En el día de ayer salieron por primera vez con el flamante uniforme todos los empleados de la Policía de Aseo dando un aspecto nuevo a esos servidores públicos.

El uniforme es de color oscuro y usan gorra militar.

LOS MOVIMIENTOS OBREROS EN EL CANAL DE EL MELADO

CAUSAN ALARMA EN LA CIUDAD DE LINARES

Ultimamente se han producido algunos movimientos huelguistas en las obras del Canal del Melado.

Dando cuenta de estos hechos, el Jefe de la Policía de Linares, ha remitido a la Dirección General un informe y en él ha formulado diversas observaciones de las cuales esa Dirección ha hecho traslado al Ministerio del Interior.

Los huelguistas, dice el informe, se han entregado a toda suerte de actos de violencia, debido a que entre ellos hay numerosos agitadores y elementos maleantes.

Es de temer, agrega, que los obreros bajen hasta la ciudad de Linares, donde la escasez de policía no permitiría garantizar debidamente el orden público.

Por otra parte, el número de obreros ocupados en esas faenas es considerable.

Termina solicitando del Ministerio ordene el envío de fuerzas de Carabineros, medida que devolvería la tranquilidad de los alarmados habitantes de Linares.

Intendencia de Antofagasta

El Gobierno ha dispuesto que el Comandante General de Armas de Antofagasta se haga cargo de la Intendencia de la provincia mientras asume sus funciones el titular, señor Julio Navarrete Basterrica.

Sub - Inspector en disponibilidad

Por decreto de ayer el Ministerio del Interior ha dispuesto que el sub-inspector de la Policía de Santiago, don Juan Márquez Pinto, quede en disponibilidad a las órdenes del Jefe de la 3.a Zona Policial.

El Cónsul de El Salvador

ES CONDECORADO POR NUESTRO GOBIERNO

El Ministerio de Relaciones Exteriores ha dictado ayer un decreto por el que concede la medalla Al Mérito, en el grado de oficial, al Cónsul de El Salvador en nuestro país, don Alberto Meinhold.

El señor Meinhold es un activo miembro del Cuerpo Consular residente en nuestro país y él ha sido uno de los principales propulsores del establecimiento de una fuerte corriente comercial entre nuestro país y el suyo.

El cambio de tiempo de ayer

DESCENSO DE LA TEMPERATURA

La destrucción parcial del centro anti-ciclónico del Sur, por los fuertes ventarrones del Sur, divergentes y anoomales por exceso, según las leyes de Gilbert, determinó el importante cambio de tiempo de ayer.

Densas neblinas invadieron el litoral, y hubo lloviznas de importancia en las costas de Coquimbo, Maule y de Cautín al Sur.

En la Zona Central los nublados persistieron hasta después del mediodía, manifestándose la temperatura bastante moderada. Las máximas fluctuaron alrededor de 25 grados solamente.

En las próximas 24 horas el tiempo continuará variable en el Sur, y la temperatura moderada en la Zona Central.

Observatorio del Salto, a las 16 horas del 6 de Marzo de 1926.

ENFERMEDADES DE LAS VIAS URINARIAS

La blenorragia mal cuidada suele complicarse con la cistitis, que además de un dolor vivo y necesidad frecuente de orinar, produce complicaciones a veces bastante graves.

Por lo tanto, debemos emplear una medicación seria, recetada por todos los médicos; la **HUMICTINE**, tomando de 8 a 12 cápsulas diarias en las comidas.

Depósito en las principales Farmacias. Exigir el nombre **HUMICTINE**.

Base: Santalol, Hexametilentetramina, salol.

NECESITO ARRENDAR LOCAL

apropiado para instalar un centro de box; prefiérese lo más central.

Dirigirse:

A. SILVA Z.

CASILLA 81 D.

SE VENDE

EL CABALLO

ZOMOL

por Zumbar y Palámpora, ganador de varias carreras. Verlo y tratar:

CORRAL CARLOS MORRIS

CASA COMPRO

valor $ 50,000, prefiero lado Oriente.

Dirigirse por carta dando todos los datos a:

MONEDA 1027

Sindicato Médico de Chile

Mañana Lunes se reunirá el Directorio del Sindicato Médico en el local de costumbre, a las 9 1|2 P. M.

Se nos ruega encarecer la asistencia a esta reunión porque en ella se van a tratar diversos asuntos de interés.

Profesor de Derecho de la Escuela de Carabineros

Se ha aceptado la renuncia del cargo de profesor de Derecho de la Escuela de Carabineros, al señor Alfredo Aldunate y se ha nombrado en su reemplazo al señor Fernando Palacios.

Círculo de ex-Oficiales de Policía no Jubilados

Se cita a todos los ex-oficiales de Policía que no estén jubilados, a una reunión que se verificará en calle Bandera 620, oficina 20, mañana Lunes, a las 9 P. M.

Dada la importancia de esta reunión, se encarece la asistencia del mayor número posible de asambleístas, y muy especialmente a los miembros que forman parte del nuevo Directorio.

Rodillo a Motor

PESO 6,000 A 8,000 KILOS

COMPRAMOS

Cía. General de Construcciones

BANDERA 575

CASILLA 3897

SI SIENTE USTED FATIGADO

su cerebro

TOLHUACA

le devolverá la frescura de la primera juventud.

Operarias

Muy competentes para TRAJECITOS DE NIÑOS, necesita urgente la

Casa Inglesa

ALAMEDA, ESQUINA MOLINA

MUEBLERIA COLON

56 — BANDERA — 58

GRANDES REBAJAS DE PRECIOS. NUEVO Y ESPLENDIDO LOCAL

RESIDENCIAS — ORDENES NUEVAS

DELICIAS.—Cerca de Morandé gran casa con renta. Precio, con facilidades. . . . . $	650,000
MERCED.—Magnífica situación a 3 cuadras Plaza de Armas, residencia y renta. Precio con facilidades. . . . . $	520,000
MERCED.—Al lado del Cerro, residencia y renta. Precio con facilidades . . . . $	300,000
SAN MARTIN.—Gran residencia y renta al año, $ 23,000, Precio, con facilidades... ... ... $	500,000
VICUÑA MACKENNA.—En la segunda cuadra, magnífica casa-quinta con renta y salida dos calles. Precio. . . . $	310,000
MONJITAS.—Recién terminada, residencia altos y bajos, terraza y todos servicios. Precio. . . . . $	240,000
EJERCITO.—Gran casa de residencia en la primera cuadra toda con parquets importados, hall, galerías, jardín, gran patio interior, garage, 4 toilettes. Precio, con facilidades. . . . . $	320,000
HUERFANOS.—Linda residencia moderna, altos y bajos. Precio con facilidades. . . . . $	135,000
LARRAIN GANDARILLAS.—Chalet con jardín y huerto a 20 metros carros Bilbao. Precio con facilidades. . . . $	68,000
AVENIDA CENTENARIO.—Casita elegante recién contruída jardín y huerto. Precio con facilidades. . . . . $	[illegible]

BENJAMIN UNDURRAGA L.

AGUSTINAS 1148

TELEFONO 802 —— CASILLA 752

NINGUNO debe quedar...

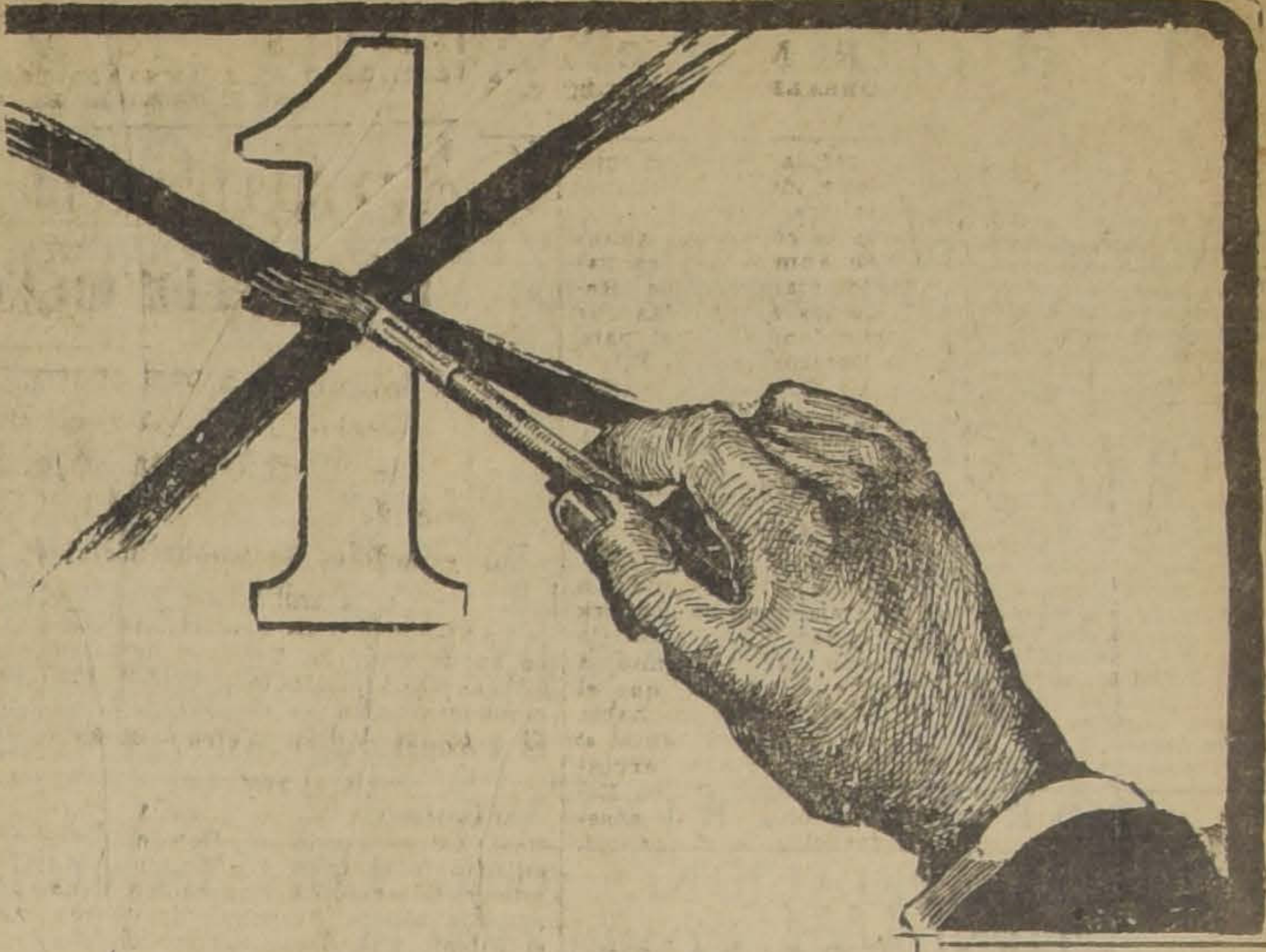

...este es nuestro propósito con los

GRANDES SALDOS de VERANO!

PRECIOS DE VERDADERA QUEMAZON

Soberbias oportunidades en todos los Departamentos

EN EL 1er. PISO

EN CORBATERIA:

REALIZAMOS CORBATAS tejidas de pura seda, colores de fantasía, a

$ 0.95

LIGAS elásticos de algodón, clase superior, a

$ 1.90

EN SOMBRERERIA

SALDOS de canotier de paja rustic, marca "Gath y Chaves", a

$10.50

SALDOS de calañés de fieltro castor fino, colores claros, a

$ 36.50

CUCALONES de fabricación francesa, en colores kaki y gris, a

$ 11.90

EN PERFUMERIA:

GRAN SALDO de polvos "Stella", a

$ 2.90

GRAN SALDO en polvos Talcos, a

$ 2.80

GRAN SALDO de cepillos para dientes, clase fina, a

$ 2.40

EN GUANTES Y PAÑUELOS:

INSUPERABLE SALDO de guantes algodón, colores surtidos, a

$ 1.50

EXTRAORDINARIO: PAÑUELOS de batista blancos, para señoras y caballeros.

$ 0.90

EN SEDERIAS:

LIQUIDACION CREPE Georgette pura seda, especial para plisados y vestidos, doble ancho, el metro

$ 14.80

EN BLANCO:

ASOMBROSO TOILE crudo "Gath y Chaves", ancho 90 ctms., el metro, a

$ 1.80

FUNDAS en bramante "Gath y Chaves", para 1 plaza, a

$ 2.50

SERVILLETAS en damasco floreado, blancas, para comida, a

$ 2.75

EN LIBRERIA:

BLOCKS PARA CARTAS, 80 hojas rayadas, desde

$ 0.95

TINTA azul negra "Gath y Chaves", 1|8 litro, a

$ 0.65

EN VALIJERIA:

GRAN SALDO de perchas de alambre estañado, a

$ 0.75

GRAN SALDO de Thermos de 1|2 litro, esmaltado, a

$ 4.80

EN GARNITURES:

CARTERAS de cuero, imitación lagarto, en diversos colores, a

$ 8.50

PEINETAS de fantasía, para el pelo infinidad de clases y formas, a

$ 3.90

TUL de algodón, para adornos de trajes diversos colores, ancho 90 ctms., desde

$ 6.50

EN PAQUETERIA:

CAJAS conteniendo 12 Tourniquets de hilo mercerizado, a

$ 2.50

CAJAS de seda Lustrita, con 10 ovillos, infinidad de colores, a

$ 4.90

EN BONETERIA:

CALCETINES de algodón en colores lisos, buena calidad, el par, a

$ 1.45

CALCETINES reforzados, en negro y colores, sin costura, tejido delgado, a

$ 2.20

CALZONCILLOS cortos, punto tricot de algodón, tejido delgado, color crudo

$ 7.90

CAMISETAS y calzoncillos de hilo de Escocia, punto liso y calado, la pieza, a

$ 13.90

EN CAMISERIA:

CUELLOS blandos en género de buena calidad, a

$ 0.95

CAMISAS DE CEFIRO, colores unidos, tonos varios, con puños dobles y un cuello, a

$ 16.90

CAMISAS con puños dobles y un cuello, punto liso y calado, la pieza, a

$ 19.50

EN EL 2.o PISO

UN SALDO de trajes de casimir inglés, colores de fantasía, modelo de gran moda

$ 98.00

UN SALDO de trajes de casimir escocés sin forro artículo muy confortable, a

$ 125.00

EN SPORT:

MEDIAS de rico algodón, para foot-ball, a

$ 3.75

PANTALONES para foot-ball, para adultos, $ 7.50; para infantiles

$ 5.25

EN BONETERIA NIÑOS:

CALCETINES en buen algodón blanco, para años 2 a 5, a

$ 0.80

CALCETINES de buen algodón blanco, negro y café, para años 6 a 12, a

$ 0.90

EN VARONES:

TRAJE DE BLUSA ESLAVA en casimir fantasía, variedad de colores, para años 3 a 12

$ 32.00

ADEMAS ofrecemos interesantes saldos de trajes brín y casimires, a precios de gran LIQUIDACION

EN EL 3er. PISO

EN MENAJE:

JUEGOS para mesa de semi-porcelana inglesa, finamente decorados, compuestos de 83 piezas completos para 12 personas: modelo Bien de Roi, a $ 295.00; modelo Zeni, $ 230.00; modelo Princesa María, a

$ 198.00

JUEGOS cubiertos de alpaca francesa, garantida inalterable, con cuchillos de muy buen acero "Izar", compuestos de 85 piezas, a

$ 298.00

PLATOS de loza inglesa blanca "Espiga" de Johnson Bros, para sopa c|u., a $ 1.60; extendidos, $ 1.55; para postre,

$ 1.25

TAZAS igual a los platos para desayuno, a $ 1.60, para té

$ 1.35

EN SANITARIOS:

PORTA PAPEL higiénico, para rollos, en madera laqueada blanca, c|u.

$ 2.90

PAÑERAS de madera laqueada blanca, c|u.

$ 4.95

AMPOLLETAS corrientes "Edison", c|u

$ 2.40

EN CONFECCION SEÑORAS:

UN SALDO DE VESTIDOS finos en velo fantasía y velos hilo, liquidamos, desde

$ 28.00

EN MODAS:

UN SALDO DE SOMBREROS finos, en paja, liquidamos, desde

$ 14.90

SOMBREROS de paño, colores de gran moda, lindos estilos, a

$ 25.00

EN LUTOS:

DELANTALES en cuerpo y manga, en género lavables, artículo muy práctico, a

$ 16.90

VELOS para la cabeza en crepe georgette, a

$ 15.90

EN ROPA BLANCA:

CAMISONES en bramante lavado, forma kimono, vainillados a máquina, a

$ 8.50

CALZONES, cubre corsés, en buen bramante vainillado, a

$ 3.75

EN ZAPATERIA SEÑORAS:

ZAPATILLAS o zapatones "Gath y Chaves" en box-calf color o cabritilla negra hechos a mano, gran saldo, a

$ 27.50

ZAPATILLAS "Elite" de charol a cabritilla negra, varios modelos, a

$ 34.50

DELANTALES Y BATAS

DELANTALES en gasa blanca con peto y tirantes bordados, a

$ 2.75

BATAS en género escocés, lindos colores en todos los talles, a

$ 14.50

EN ZAPATERIA HOMBRES

ZAPATON de box-calf negro, cosido Good Year, a

$ 28.00

ZAPATON de box-calf color, artículo de calidad, cosido Good Year, a

$ 29.80

EN CONFECCION NIÑAS:

VESTIDOS en crepe o en velo de algodón, colores de fantasía, años 2 a 8

$ 8.50

VESTIDOS en velo fantasía colores y modelos de gran moda, años 8 a 12

$ 12.90

EN LENCERIA NIÑAS:

CALCETINES de algodón blanco, muy buena calidad, de 6 a 16 años, $ 0.90; 1 a 5

$ 0.80

DELANTAL en brín crudo, para niñitas de 1 a 5 años, a

$ 3.75

EN ZAPATERIA NIÑOS:

SANDALIAS de cuero color, inmenso surtido, desde

$ 6.90

ZAPATILLAS de charol, cosido inglés, varios modelos, surtido completo, a

$ 7.90

EN EL 4.o PISO

EN TAPICERIA:

CRETONAS inglesas de la mejor calidad, ofrecemos 10,000 metros, a

$ 2.90

5,000 **LANZAS**, fabricación francesa y alemana, selecto surtido en todos los estilo, Luis XV, XIV, XVI, e Imperio y lisas en colores dorado, mate negras, caoba y blancas desde

$ 12.15

30,000 **ROLLOS** de papel pintados y lisos procedentes de las principales fábricas de Europa y Norte América, el rollo desde

$ 0.45

ARPILLERAS LISAS floreadas, artículo de gran moda por su fácil adaptación en sus diferentes usos, ofrecemos 15.000 metros desde

$ 6.10

Gath & Chaves, Ld.

La casa que más y más barato vende en Sudamerica

«No alcanzan a $ 28.817 413 las perdidas de los Ferrocarriles des 1855 hasta la fecha»

DICE EL DIRECTOR DE LOS FERROCARRILES, RESPONDIENDO A LAS AFIRMACIONES DE MR. VAN ZANDT QUE HIZO

Apropósito de las declaraciones proporcionadas a nuestro diario por Mr. Van Zandt, agregado como técnico de Ferrocarriles a la Misión Kemmerer, que dimos a conocer el 12 de Octubre próximo pasado, y que reprodujimos ayer, el Director General de los Ferrocarriles del Estado nos envía la siguiente comunicación:

"Santiago, 6 de Marzo de 1926. — Señor Director de "La Nación". — Presente. — Muy señor mío:

En la edición de ayer de ese diario y bajo el título de "El arriendo de los Ferrocarriles", se repite una afirmación del Ingeniero señor Van Zandt, que se agregó en Chile a la Misión Kemmerar, según la cual la mitad de la deuda pública del Estado proviene de los Ferrocarriles y que el total de los déficit de los mismos Ferrocarriles, sumados los de las diversas épocas, alcanzan a **nueve mil millones de pesos.**

"Fuera del servicio de los empréstitos — agrega la información,— el servicio de una parte no conocida de la deuda, suma la cantidad de **noventa millones de pesos**".

Dada la seriedad y buen criterio con que "La Nación", ha tratado siempre los problemas de los Ferrocarriles, no quiero dejar pasar esta ocasión sin reiterar a usted lo que dije, en carta no publicada, a uno de los redactores de ees diario.

"El total de la deuda pública, según el último anuario que he tenido a la vista, asciende a más de 1,500 millones de pesos de seis peniques, y el total de la deuda no amortizada de la Empresa, a 201 millones, también de seis peniques.

"El error en que se ha incurrido proviene probablemente de que se confunde, al decir que la mitad de la deuda pública proviene de los Ferrocarriles, la deuda de la Empresa de los Ferrocarriles con los compromisos del Erario relacionados con los empréstitos contratados para construcción de ferrocarriles y con las garantías que por este mismo capítulo pesan sobre el Estado. Entre los primeros figuran los empréstitos para construcción del Ferrocarril de Arica a La Paz, y para compra del Ferrocarril de Copiapó, y entre las últimas, las garantías del Ferrocarril Longitudinal Norte y Sur y del Ferrocarril Transadino, que representan en conjunto 340 millones de pesos de seis peniques".

Ignoro en absoluto a qué se refiere el párrafo que expresa que el servicio de una parte no conocida de la deuda, suma la cantidad de noventa millones de pesos.

Los empréstitos de la Empresa los sirve ella misma y desde 1924, nada han pedido los Ferrocarriles al Erario Nacional. El servicio de los empréstitos americanos, representa aproximadamente la suma de 32 millones 900,000 de pesos, que "La Nación" indica y fuera de éste, no hay sino uno de la Caja Hipotecaria cuyo servicio alcanza a $ 1.936,000 anuales. Los 90 millones de pesos de la parte no conocida de la deuda, son, pues, mera fantasía.

La misma información, refiriéndose a los datos del señor Van Zandt dice:

"Agregó que los déficts de los Ferrocarriles, sumados los de diversas épocas, ascendieron a **nueve mil millones de pesos.**"

A este respecto y según datos que he publicado, resulta que desde el año 1855, hasta el año 1913 las útilidades de la Empresa alcanzaron a $ 93.796,328 oro de 18 d., y las pérdidas, a $ 70.768,000, o sea, hubo una utilidad líquida de $ 23.028.328, de 18 peniques. Desde 1914 hasta 1925, con un cambio medio de 9 peniques, ha habido una pérdida de 13 millones 210.701. Reduciendo a moneda de 9 peniques las utilidades acumaladas hasta el año 1913, se obtiene la cifra de $ 46.056.656. y descontando las pérdidas entre 1914 y 1925 (13 millones 210.701), se obtiene una utilidad líquida hasta 1925 de $ 32.845.955, de 9 peniques. Si de esta útilidad se descuentan las pérdidas de la Red Norte entre 1917 y 1925 (16 millones 663,368 de pesos de 9 d.), se llega a la conclusión de que la pérdida total que han tenido los Ferrocarriles del Estado desde 1855, hasta 1925 no alcanza a $ 28.817,413, de igual moneda.

¿Cómo se obtiene la pérdida de **nueve mil millones** de pesos a que se refieren el señor Van Zandt y el artículo de "La Nación?

Y como son tantas y tan infundadas, a veces casi inverosímiles, las cosas que se dicen y que se publican de los Ferrocarriles, le ruego me permita rectificar aquí una afirmación que publica un miembro del Congreso en "El Diario Ilustrado", de fecha 20 de Febrero próximo pasado. Dice así:

"No hace muchos años se contrató por la suma alzada de un millón de pesos un puente ferroviario; al recibirse la Empresa de dicha obra, ya pagada, el puente se hundió con la máquina, el maquinista y un ingeniero.

"Así la Empresa protege a sus amigos, porque el caso se repite y echa al fondo de los ríos o al fondo de los bolsillos, de sus contratistas, los dineros públicos que no sabe administrar".

Estoy en situación de afirmar que jamás se ha caído en la Empresa de los Ferrocarriles ningún puente contratado en un millón de pesos y que tampoco ha ocurrido el caso entre los puentes de Ferrocarriles contratados por la Dirección de Obras Públicas. Hace a la fecha más de 25 años se cayó, al hacer las pruebas, el puente provisional sobre el Cholchol, que construyó el contratista para adelantar los trabajos de la construcción del Ferrocarril de Temuco a Carahue, muriendo el ingeniero don Juan de la Fuente. En este puente se había invertido algo así como 70,000 pesos.

¿Se referirá a este caso la publicación de "El Diario Ilustrado". Si no es éste,, ¿a cuál se refiere?

Agradeciéndole, la publicación de estas líneas, soy de usted Atto y S. S. — **Luis Schmidt.**"

A "LA NACION".— EL APODERADO DE LA CASA SPENCER & WATERS, ACLARA UN PUNTO DE LA ENTREVISTA QUE NOS CONCEDIO AYER

UNA ACLARACION DEL APODERADO DE LA CASA SPENCER Y WATERS

En un reportaje aparecido ayer en nuestro diario, y en que el apoderado de la Casa Spencer y Waters, nos proporcionaba algunas informaciones sobre la negociación que tramita ante el Gobierno, para arrendar por cuenta de un poderoso Sindicato de Banqueros y Comerciantes americanos el arriendo de los Ferrocarriles del Estado, dijimos equivocadamente que el señor Arthur nos había declarado que en la proposición de la Casa Spencer, ésta se comprometía a convertir en ganancias los cuarenta o sesenta millones de pérdidas que el servicio de Ferrocarriles importa al Estado anualmente.

En realidad, lo que nos dijo el señor Arthur, fué que del proyecto que formularía el Sindicato podría desprenderse posiblemente, que comprendería utilidades para el Fisco tan apreciables como las que mencionamos en dicho reportaje.

El señor Arthur no habló absolutamente de pérdidas actuales en los Ferrocarriles.

Si se deslizó es acaso porque nosotros do con insistencia el a una suma muy pa las pérdidas que anual los balances de los Ferr el público desconoce. D entendido.

Por otra parte la de "Los Tiempos", d información relaciona do de los Ferrocarriles plica en ella misma, proporcionó los datos cen, fueron las declar por un funcionario de

De manera que no relación esa informació horas después de apar porcionó el apoderado Spencer y Waters para

POR LOS TRIBUNALES

LA CORTE DE APELACIONES RESOLVERA LA CONTIENDA DE COMPETENCIA

ENTRE LOS JUZGADOS DE MENOR CUANTIA Y DE POLICIA LOCAL

Ultimamente se han suscitado algunas dificultades respecto al Tribunal que debe conocer y dictaminar en las causas que tienen su origen en las faltas que denuncia la policía. Como se han producido contiendas de competencia entre ambos tribunales y la dilucidación de estos conflictos, sólo da margen a demoras y perturbaciones perjudiciales para el público y para la expedito administración de justicia, el Ministerio del Interior se ha dirigido al de Justicia, pidiéndole se sirva impartir las órdenes del caso para que la Corte de Apelaciones de Santiago evacue a la brevedad posible una resolución que ponga término a dichas dificultades.

TERNAS Y QUINTETOS PARA ABOGADOS INTEGRANTES

FORMADAS POR LA CORTE SUPREMA

En la sesión del 1.o de Marzo, la Corte Suprema desechó la indicación del Presidente don Javier Angel Figueroa y de los Ministros Rojas y de la Fuente para que no se formaran listas ni se propusieran al Gobierno abogados integrantes, en razón de haberse suprimido el Consejo de Estado que debía intervenir en estos nombramientos.

Con el voto de los señores Figueroa, Rojas, Donoso, de la Fuente, Lagos y Cortés y en contra de la opinión de los Ministros Bezanilla, Risopatrón y Astorquiza se acordó formar quintetos y ternas conforme a las reglas de la nueva Constitución para el nombramiento de los jueces.

Dichas ternas y quintetos han quedado formadas como sigue:

PARA LA CORTE SUPREMA

1.o). Fabres José Francisco, Gutiérrez don José Ramón, Montt don Lorenzo, Noguera don Francisco, Salas Edwards don Ricardo.

2.o). Cifuentes don Abdón, Ovalle Larraín don Luis, Muñoz Rodríguez don Fidel, Plaza don Juan de Dios, Sanfuentes don Enrique Salvador.

3.o). Cifuentes don Abdón, Noguera don Francisco, Ovalle don Abraham, Roldán don Alcibíades, Vergara don Luis Antonio.

4.o) Banen don Pedro, Dávila Larraín don Luis, Plaza don Juan de Dios, Roldán don Alcibíades, Sanfuentes don Enrique Salvador.

5.o Fóster Recabarren don Manuel, Gutiérrez don José Ramón, Montt don Lorenzo, Salas Edwards don Ricardo, Vergara don Luis Antonio.

6.o Bannen don Pedro, Cifuentes don Abdón, Fóster Recabarren don Manuel, Muñoz Rodríguez don Fidel, Ovalle don Abraham.

PARA LA CORTE DE IQUIQUE

1.o Arrieta don Agustín, Holley don Héctor, Restat don Pablo.

2.o Bonilla don Guillermo, Morgán don Enrique, Echele don Gustavo.

3.o Mujica don Horacio, Río don Arturo del, Vásquez don Nemesio.

PARA LA CORTE DE LA SERENA

1.o Parra M. don Guillermo, Peralta don Fortunato, Valdés don José A.

2.o) Parra M. don Guillermo Peralta don Fortunato A., Valdés don José A.

3.o) Parra M. don Guillermo Peralta don Fortunato A., Valdés don José A.

PARA LA CORTE DE VALPARAISO

1.o) Bordalí don Emiliano, Carvallo G. don Eduardo, Camus Valdés don Exequiel.

2.o) Edwards don Marcial, Gutiérrez Masquiarán don Eliseo, Rocuant Figueroa don Enrique.

3.o) Romaní Martínez don Enrique, Tapia Quiroz don Juan Agustín, Valdivieso Valdés don Rodolfo.

PARA LA CORTE DE SANTIAGO

1.o) Gacitúa Carrasco don Alejandro, Márquez de la Plata don Elías, Zegers G. H. don Julio 2.o.

2.o) Cumming don Alberto, González C. don Ricardo, Valdivieso Valdés don Emilio.

3.o) Huneeus Gana don Roberto, Guerra don Guillermo, Urzúa don Darío.

4.o) Alemparte don Arturo, Langlois don Francisco, Valdés Morel don Luis.

1.o) Donoso Urmeneta don Enrique, Ureta Echazarreta don Arturo, Ugarte Valenzuela don Carlos.

6.o) Cumming don Alberto, Gacitúa Carrasco don Alejandro, Huneeus Gana don Roberto.

PARA LA CORTE DE TALCA

1.o Bravo don José Luis, Concha Fernández don Julio, Mora Pinochet don Esteban.

2.o Hevia don Ramón A., Moreno Guevara don Francisco, Salamanca don Oscar.

3.o Novoa don Nicolás, Rojas Vicente don Ignacio, Toledo don Emilio C.

PARA LA CORTE DE CONCEPCION

1.o Bustamante don Blas A., Cruzat Fernández don Pedro, Cruzat don Guillermo.

2.o Melo don Sebastián, Ocampo don Domingo, Río Serrano don Pedro del.

3.o Rioseco Cruzat don Oscar, Rioseco Cruzat, don Víctor Manuel, Urrutia Manzano don Luis.

PARA LA CORTE DE TEMUCO

Oscar.

1.o Ciudad don Elizardo, Durán don Juan A., Muñoz Fentealba don Oscar.

2.o Navarro don Braulio, Pinto don Angel, Poblete don Rodolfo.

3.o Quezada G. don Daniel, Ramírez don Rafael, Torres don Joaquín.

PARA LA CORTE DE VALDIVIA

1.o Concha S. don Ricardo, Croquevielle don Alberto, Henríquez don Ruperto.

2.o Mohr don Carlos, Oettinger don Adolfo, Rodríguez C. don Carlos.

3.o Sepúlveda M. don Nicolás, Schot don Oton E., Schwerter don José.

EL GENERAL DE CARABINEROS DON DESIDERIO GARCIA

FUE FESTEJADO AYER CON MOTIVO DE SU JUBILACION

Ayer, en Apoquindo, con motivo de haberle concedido el Supremo Gobierno su jubilación, fué festejado el General de Carabineros, señor Desiderio García Vidaurre, por todos los jefes y oficiales de la guarnición de esta capital.

La manifestación que consistió en un almuerzo, revistió caracteres de especial entusiasmo y fué una prueba elocuente de las grandes simpatías con que cuenta en el Cuerpo el distinguido jefe que se aleja del srevicio.

Ofreció la manifestación el 2.o jefe del Cuerpo de Carabineros don Juan A. Fuenzalida, quien hizo resaltar las cualidades de que dió muestras durante su larga carrera y dejó constancia de los recuerdos imborrables que ha sabido dejar en la institución.

Contestó el festejado en un discurso que logró conmover a los asistentes.

Después hicieron uso de la palabra los coroneles señores Manuel Fuentealba Rodríguez y Arturo Norambuena, cerrando la manifestación con una elocuente improvisación el Auditor del Cuerpo don Osvaldo Fuenzalida.

La banda de carabineros amenizó el banquete.

TRIBUNALES DE JUSTI

MOVIMIENTO HABIDO EN 6 DE MARZO DE 1

CORTE SUPREMA

CUENTA GENERAL

Relator, señor Fontecilla.

1 Marcos Castro con Fisco, sin tribunal.

2 Exequiel Lavanderos y otros con Caja Hipotecaria, sin tribunal.

3 Griselda Sagues de Gallardo con Pedro Pablo Alvarez, sin tribunal.

4 Eduardo Torres y co, sin tribunal.

5 Manuel J. Monte letrado de Cauquenes,

6 Ramón Alcérreca Errázuriz, sin tribunal.

7 Mancilla y Díaz lidad de Iquique, sin

CORTE DE APELACIONES

PRIMERA SALA

Relator señor Fontaine.

1 Recurso de hecho de Julio Eduardo Salas, fallada.

2 Juan Passalaqua contra Dionisio Barrios, fallada.

3 Contra Gastón Minard, en trámite.

4 Contra Eduardo Ramírez, fallada.

5 Contra Evaristo Aránguiz, fallada.

6 Contra Juan Montenegro, fallada.

7 Fernando Guzmán contra María Olea Olea, fallada.

8 Fernando Guzmán contra Toribio Ibáñez, fallada.

9 Fernando Guzmán contra Jaime Tobar, en acuerdo.

10 Guillermo Alessandri contra Adriano Orellana, en acuerdo.

Alegaron:

Don Santiago Lazo, por el recurso en la 1.a; don Fernando Guzmán, revocando, en la 6.a; don Agustín Vásquez, confirmando en la 7.a; don Fernando Guzmán con don Pedro Velasco R., en la 8.a; don Pedro Gálvez ,revocando, en la 10a.

SEGUNDA SALA

Relator, señor González Campos.

Esta sala no funcionó por falta de personal.

TERCERA SALA

Relator, señor Videla.

Agregada contra Felicinda Aros Silva, aprobada.

1 Exequiel Henríquez con Vicente Elgueta, confirmada.

2 Sergio Rossel con Amalia García de la V., confirmada.

3 Alejo Montes con José Francisco Cuevas, recocada.

4 Armando Gutiérrez Guzmán, fallada.

5 Cía. Minera Condes, incidente,

6. Sucesión Josefa con Justiniano García

9 Evaristo Novoa Manterola, en acuerdo.

Alegaron:

Don Franklin Otero, en la 1.a. don Gregorio confirmando, en la 2.a rio Contreras, confirma don Jorge Aldunate Yávar en la 5.a; don gos Varas, revocando don Evaristo Novoa klin Otero, en la 9.a

CUARTA SALA

Relator, señor Bernal

1 Contra A. Casan

2 Sumario muerte de aprobada.

3 J. Duarte contra aprobada.

4 A. Franco contra bias, aprobada.

5 Gmo. Rucker conformada.

6 S. Silva con R. te.

7 A. Contreras contra zuela, revocada.

6 S. Carmona contra confirmada.

10 A. Alfaro contra confirmada.

11 M. Cabello contra desistida.

12 Contra L. López efectos.

13 A. Hernández cerra, confirmada.

14 Contra S. Zamora da.

RENDEZ-VOUS PALAIS

SE INAUGURARA EL 12 DE MARZO

ELEGANCIA, REFINAMIENTO, BUENA MUSICA, MEJOR BAILE

: RENDEZ-VOUS PALAIS :

CRONICA POLICIAL

¿Qué se han hecho, «El Ne Alberto», «Don Grega» y «El Pericote»?

Fuera de las declaraciones prestadas ante el juez señor Darrigrandi por los reos Garay, Durán, Silva Cossio y otros detenidos, en el día de ayer, no se produjeron novedades de importancia en el sumario por el salteo a las casas de la hacienda Chicureo.

En la mañana el señor Darrigrando sometió a un careo a la familia de Arturo Osorio con todos los reos, a fin de que reconocieran en algunos de ellos a los individuos que la noche del salteo estuvieron bebiendo en la casa del mencionado Osorio.

Este careo no arrojó ninguna luz, pues tanto la mujer de Osorio como sus hijas, declararon que no reconocían en ninguno de los reos a los individuos que estuvieron en su casa.

Después fué careado también con los detenidos "El Pequén", quien como se recordará, mantuvo una riña con los bandoleros la noche del salteo. "El Pequén" declaró nuevamente al juez que "esa noche estaba tan recurao, que no se acordaba de nada",—ni siquiera de la fisonomía de los bandidos.

¿QUE SE HAN HECHO "DON GREGA", "EL PERICOTE" Y "EL NEGRO ALBERTO"?

Después de las últimas investigaciones hechas por el capitán señor Romo en Chicureo y en los alrededores de Colina, nada se ha sabido sobre las pesquisas para capturar a los bandidos que falta aprehender: "Don Grega", "El Pericote" y "El Negro Alberto".

¿Qué se han hecho estos individuos?

Se nos ha dicho que los carabineros se dedican ahora a recuperar las especies y las armas usadas en el salteo. Mientras tanto ¿qué investigaciones se hacen para capturar a los bandidos que faltan?

La Sección de Seguridad, según ya lo ha informado el Prefecto señor Bravo, ha abandonado completamente la investigación a fin que sólo actúen en ella los carabineros. Y si los bandoleros o algunos de ellos están en Santiago o en Valparaíso, ¿cómo se las van a arreglar estos para seguir la pista en la ciudad, donde no tienen medios para actuar, ni la experiencia necesaria para hacerlo?

CON EL JUEZ SEÑOR GRANDI

Sobre este particular ayer oportunidad de co el juez señor Darrigrandi.

—"Estimo, nos dijo el do, que ahora es la Se guridad la llamada a se ta. Ya los carabineros felicidad, han entregado ticia a seis de los ban que faltan, sin duda están en los campos d pueden trabajar. A pesar Sección de Seguridad mis órdenes para que tigaciones sobre el par bandidos prófugos, nada comunicado siquiera so tado de las diligencias das.

NO ADELANTABA EL MIENTRAS NO SE A OTROS DE LOS SE ENCUENTREN LAS

Por otra parte, fuim formados que mientras tregue a la justicia los otros bandidos que fugos, o por lo menos y armas usadas en el sumario tendrá que statu quo.

"El Cabecita", que era pun en Santiago

ESTABA AHORA EN PROVINCIAS "HACIENDO" DE MEDICO

A las 2.20 de la tarde de ayer fué encontrado muerto debajo de los árboles de uno de los jardines del Cerro Santa Lucía, el guardián 3.o de la 1.a comisaría, Moisés Veas.

Los empleados del Cerro, después de constatar que el guardián Veas tenía el corazón atravesado por un balazo, dieron cuenta inmediatamente del hecho al oficial de ronda de la misma sección.

Levantado el cadáver del guardián, de una de sus manos cayó su libreta del servicio. En ella daba cuenta a sus jefes que se quitaba la vida porque no podía soportar la situación de angustiosa miseria en que se encontraba.

Agrega Veas, que él había prometido a su novia, bajo su palabra de honor, que se casarían el 5 del mes en curso; pero que no pudo cumplir esta promesa, porque no tuvo dinero para ello. Por último, dice que además tiene enfermo postrado desde tiempo en casa de una sin entrañas que no lo ninguna forma.

Y por estas dos ca que primero no podía palabra empeñada, y por mano se moría en la ind que él lo pudiera socorr dián Veas se destrozó de un balazo

Prometió a su novia que casarían el 5 del present

Y PORQUE NO LO PUDO HACER SE

Entre los pesquisas de la Sección de Seguridad, Juan Carrasco Dávila (a) "El Cabecita", es bastante conocido. Continuamente caía a los calabozos de la Sección por una y otra pillatunada. Varias veces fué puesto frente a todos los agentes para que reconocieran en él a uno de los más diestros e inteligentes ladrones de la capital.

"El Cabecita", sin duda que ante esta feroz persecución de que lo hacían objeto los pesquisas, se cansó de ejercer "su profesión" en Santiago, y un día, sin más equipaje que su diestro y fecundo majín, se largó de estas tierras.

Nadie lo volvió a ver, hasta que ayer, los agentes que estaban de servicio en la Estación Mapocho vieron que de uno de los coches del expreso se bajaba un elegante caballero, que a grandes gritos daba órdenes a los porta-equipajes.

¿No es "El Cabecita"? se dijeron unos a otros, y después de un momento de vacilación, lo aprehendieron, a fin de que explicara en la Sección las causas de su da ausencia.

Allí se pudo constatar Carrasco se había radi Felipe, donde con toda la profesión de médico bre de Carlos Román, y en la calle Freire, el hace una réclame atrae a los vecinos de sus alrededores. En el a "El Cabecita" le bien, pues cuando ayer do llevaba en sus bols tida de cerca de tres

PELEO CON SU ESPOSA PORQUE SE CORTO LOS BIGOTES

Minutos antes de las 11 P. M. de anoche, fué remitido en estado grave a la Asistencia Pública, el señor Luis Huidobro, quien se había ingerido tres pastillas de sublimado, intentando quitarse la vida.

Al practicarse las investigaciones del caso por la Sección de Seguridad minutos más tarde se pudo constatar que Huidobro había tenido en la mañana un disgusto con su esposa por haberse cortado los bigotes.

Después de este altercado Huidobro salió a la calle y en estado de ebriedad llegó minutos antes de las 10 de la noche diciéndole a su esposa que se había tomado tres pastillas de sublimado "para ver si así le parecía mejor".

Atropellado por dora de aseo

Ayer, en circunstancias niño Carlos Pérez Co seis años de edad tra las calles 5 de Abril mírez, fué atropellado por regadora de la Policía de manejaba Ignacio Gal

El niño fué remitido tencia Pública con grav tusiones en el cuerpo la cara.

Nuestros servicios públicos no obedecen a un plan general de verdadera arquitectura administrativa»

NOS DICE UN MIEMBRO DE LA COMISION DE GOBIERNO INTERIOR DE LA CAMARA DE DIPUTADOS

ante el día de ayer no se jeron novedades de impor- respecto al proyecto de Es- Administrativo que pasó pa- estudio a la Comisión de Go- Interior de la Cámara de ados, compuesta de los 11 oros cuyas fotografías ilus- sta información.

licamos a continuación algu- formaciones sobre las acti- s habidas entre los emplea- úblicos:

EMPLEADOS PUBLICOS EBRARAN HOY UNA MBLEA EN EL TEATRO SETIEMBRE

ocinada por la Asociación ofesores, se realizará hoy a

N FERNANDO VARAS

0 A. M. en el Teatro Se- , Delicias esquina Lira, una ea amplia de empleados s de las diferentes reparti- para tratar sobre el pro- que les afecta a todos: El Administrativo y la rebaja dos.

a Asamblea de hoy habla- presentantes de los emplea- distintas reparticiones para a los empleados sobre los de vista y aspiraciones de pleados.

EJECUTIVA DE LA ASO- ION DE PROFESORES

en la tarde se reunió la Ejecutiva de la Asociación fesores.

ió lectura a telegramas de partes del país en que los res protestan de la clasi- hecha por el Estatuto y lan instrucciones para pro-

cordó mandar una circular strucciones a las agrupa- del país y se tomaron otros s relacionados con la par- ón que los empleados públicos tendrán en el movimiento iniciado.

SANTIAGO LABARCA

DON MANUEL COLLAO

"NO ES PROBABLE QUE LA POLICIA Y LOS CARABINEROS SEAN DISGREGADOS DEL ESTATUTO ADMINISTRATIVO", NOS MANIFIESTA EL MINISTRO DEL INTERIOR

Anoche conversamos brevemente con el Ministro del Interior, señor Maximiliano Ibáñez, y le consultamos sobre el Estatuto Administrativo que se encuentra en la actualidad en la Comisión de Gobierno de la Cámara de Diputados y sobre la posibilidad de que las Policías y Carabineros sean disgregados por esa Corporación del proyecto en estudio. "Como ya se los he manifestado, nos dijo, creo que el Congreso despachará el Estatuto Administrativo, pues él constituye la única salida para la actual situación fiscal.

En cuanto a la separación de los Carabineros y las Policías del Estatuto hay un solo miembro de la Comisión que opina en ese sentido. No sé que haya otras personas en la Comisión que compartan ese parecer. De modo que no es probable que se introduzca la enmienda de que ustedes me hablan."

UNA PRESENTACION DE LOS EMPLEADOS JUDICIALES

La Sociedad de Empleados Judiciales ha presentado al señor Presidente de la Excma. Corte Suprema por intermedio de una comisión la siguiente presentación:

Señor Presidente de la Excma. Corte Suprema:

La comisión que suscribe, encargada por la Sociedad de Empleados Judiciales, se ha hecho eco del clamor que ha producido entre sus asociados el proyecto sobre Estatuto Administrativo que el Ejecutivo pasó a las Cámaras para su aprobación. Por este motivo nos permitimos dirigirnos a V. E. como superior jerárquico del Poder Judicial a fin de que se sirva amparar las justas aspiraciones del numeroso personal de la Administración de Justicia, en el sentido de que no se innove el actual estado de cosas, obteniéndose que el Poder Judicial quede fuera del Estatuto Administrativo por dejar éste muy lejos, unas de otras, las categorías del personal y que también reduce en gran cantidad los emolumentos de los empleados y el número de ellos al extremo de que entre Cortes y Juzgados de la capital queden sin figurar 58 empleados de un total de 102 en el referido Estatuto. Es gracia.— René Agüero. — Raúl Bustos.— Pablo del Río.— Pedro Gálvez.

LAS ACTIVIDADES DE LA ASOCIACION NACIONAL DE PROFESORES

En la tarde de ayer se reunió la Asociación Nacional de Profesores con el objeto de considerar la situación en que deja al magisterio el proyecto de Estatuto Administrativo presentado al Congreso por el Gobierno.

Se efectuó la reunión con una asistencia de más de cien profesores de enseñanza secundaria, y superior.

Se hizo una exposición sobre la situación en que queda el profesorado de acuerdo con las disposiciones del Estatuto Administrativo confeccionado por el Gobierno.

De esta exposición se desprende que el año 1924, los emolumentos percibidos por los profesores eran los siguientes:

$ 210 anuales por hora semanal de clase, a los profesores no titulados;

$ 250 anuales por hora semanal de clase, a los titulados, con diez años de servicios;

$ 300 anuales por hora semanal de clases a los titulados, con una práctica de 25 años o más.

Sobre estos emolumentos, percibían los profesores una gratificación del 30%.

El 20 de Agosto de 1925 se modificó esta situación de los profesores por medio del Decreto-ley 179, que estableció $ 600 de sueldo por hora para todas las categorías de profesores.

El Estatuto Administrativo establece el siguiente emolumento para los profesores:

$ 500 para los profesores de Santiago, Valparaíso y Concepción.

$ 450 para los de cabeceras de provincia.

$ 400 para los de cabecera de departamento.

No hay gratificaciones.

Se suprimen en el Estatuto los premios de constancia instituídos por la Ley de 1879.

DON JOAQUIN RUIZ TAGLE

Los aumentos de sueldo cada trienio se efectuarán, según las disposiciones de esta ley, cada cinco años, con tope hasta el 50% de aumento sobre el sueldo básico.

Después de hecha esta exposición, usaron de la palabra varios de los concurrentes, impugnando las disposiciones del Estatuto Administrativo, que deja al magisterio en una situación desmedrada.

El señor Rosamel Gutiérrez, diputado por Santiago, se puso incondicionalmente a las órdenes del profesorado, para apoyarlo en su campaña contra la aprobación del Estatuto por el Congreso.

Se designaron en seguida las siguientes comisiones:

Una, en que forman la señora Jacques, y los señores Castro, Pavez, Dr. Ducci, Tirapegui y Pérez Tapia, con el objeto de formar un plan de sueldos; y otra, formada por los señores Arturo Alessandri Rodríguez, Dr. Ducci, Pavez, Hermógenes del Canto, Darío Castro, Luis Galdames, Ulises Vergara, Manuel Aguilera, Manuel Arancibia, Manuel Elgueta, Julio Zúñiga, Ramón Montero, y Olivares. Esta última Comisión formará un plan general y clasificación del profesorado.

LOS EMPLEADOS DE LA ADUANA

Se nos proporcionó la siguiente exposición:

"El personal de las aduanas del norte, que desde hace años viene solicitando se les conceda una gratificación de zona, que les permita poder sufragar las más indispensables necesidades de la vida diaria, experimenta en estos momentos la más honda impresión ante la clasificación que les asigna el proyecto del Estatuto Administrativo, el que, al no sufrir alteraciones, hará que reine la más completa miseria en los hogares afectados, ya que con los sueldos actuales, los mejores entre todas las aduanas, es materialmente imposible poder sufragar el enorme costo de vida en aquellas áridas regiones, sobre todo en la ciudad de Antofagasta, una de las ciudades en que el costo de la vida es el más alto entre todas las demás de la República.

A fin de que los hombres de Gobierno se penetren de lo difícil que es para una familia poder vivir allí, consignaremos un cuadro demostrativo del gasto mensual de un matrimonio con cuatro hijos, prescindiendo de todo gasto que no sea indispensable, para lo cual tomaremos como base el sueldo de un guarda 1.o, del Resguardo de la Aduana de Antofagasta, el más alto sueldo de que disfrutan los guardas en toda la República:

Guarda 1.o sueldo mensual	$ 866.00
Impuesto a la renta sobre $ 466, 2 por ciento. .	$ 9.32
Descuento Caja Nacional E. P. P., 10%. . . .	86.66
Arriendo modesta casa 4 piezas. .	250.00
Agua, $ 1.40 metro cúbico y arriendo medidor. . .	35.00
Alumbrado. . . .	80.00
Uno y medio litro leche a $ 1.60.	72.00
Un kilo de carne a $ 4.00	120.00
Dos kilos de papas a $ 1.	60.00
Verduras y condimentos, $ 2. .	60.00
Pan, $ 3.	90.00
Azúcar, té, fideos, porotos, etc. $ 7	210.00
Combustibles para cocinar, $ 2. .	60.00
Una modesta cocinera, $ 2. . .	60.00
Vestuario sin presupuesto. . . .	—
Médico y botico id	—
Educación para los hijos, id. . . .	—
Otros gastos indispensables, id. .	—
Total de gastos.	$ 1,192.98
	866.00
Saldo en contra.	326.98

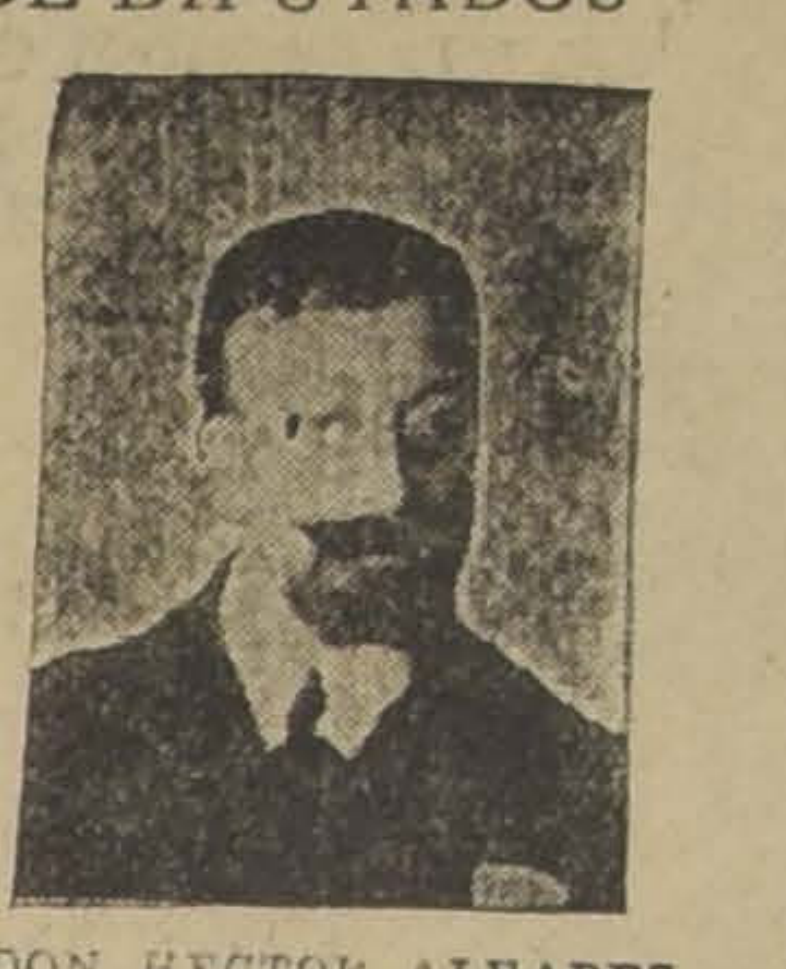

DON HECTOR ALVAREZ

Como se ve, el saldo de estos servidores que en la actualidad son los mejores rentados entre sus demás colegas de la República, no alcanza a cubrir el miserable sustento diario de una modesta familia, de ahí que es justificadísima la petición formulada de una gratificación de zona del 40 por ciento que se ha pedido con tanta insistencia, a lo que se ha respondido por el Gobierno incluyendo a los guardas 1.o en el Estatuto en la categoría 12.a, con 7,80 pesos anuales, 650 mensuales, o sea $ 216 mensuales menos, los que agregados al déficit actual, estos servidores tendrán que experimentar un déficit mensual de $ 542.98!!!

Así tendrán que vivir estos laboriosos servidores de la nación, con un trabajo de 24, 15 y 12 horas diarias, según las necesidades del servicio, porque hay que advertir que la misión del resguardo en los puertos del norte es de sumo delicada; tiene a su custodia la recepción y almacenamiento de las mercaderías de importación, la vigilancia de las exportaciones afectas, el desempeño de policía marítima que evite la internación clandestina de toda mercadería, la entrega de toda la carga de playa, afecta y del cabotaje, la recepción de naves y la vigilancia sobre éstas, que no vendan mercaderías que pueden ser introducidas de contrabando, etc., etc. Bajo su custodia están cuantiosos intereses del Fisco y del comercio, por lo cual podríamos calificar al resguardo la llave de la caja de fondos de la aduana, y como parece que el Gobierno hace tiempo ha perdido las llaves de los fondos de la nación, manejando sus cajas abiertas, no ha prestado mayor atención en remunerar a estos servidores en la forma que merecen. El enorme déficit a que están condenados los aduaneros del norte justifican las continuas permutas para otras aduanas; es el "sálvese quien pueda" con que cancelan sus deudas al comercio que generosamente les ha dado créditos para que no perezcan de necesidad. Y pensar que a este mismo comercio tienen que vigilar para la correcta recaudación de los derechos aduaneros!

DON VICTOR CRUZ L.

¿Podrá en esta forma, ejercerse una vigilancia estricta si primeramente el empleado debe atender a las necesidades de su estómago? Los hombres de Gobierno tienen la palabra, se impone la justicia de clasificar a estos servidores del norte en la categoría 9.a como mínimo."

D. ENRIQUE MATTA FIGUEROA

DECLARACIONES DE UN MIEMBRO DE LA COMISION DE GOBIERNO INTERIOR DE LA CAMARA DE DIPUTADOS

En la tarde de ayer entrevistamos a un miembro de la Comisión de Gobierno Interior de la Cámara de Diputados sobre el proyecto de Estatuto Administrativo.

La entrevista es la siguiente:

—¿...?

—Un sentimiento constructivo y un alto espíritu de trabajo son el ambiente de la Comisión de Gobierno Interior, que estudia el Estatuto Administrativo. Para apreciar la importancia de este proyecto-ley, debemos tener presente que la sociedad del Estado chileno, únicamente desde la independencia tiene autonomía administrativa. El pasado histórico anterior a 1810, sólo nos sirve de antecedente de estudio y de referencia, pero no con respecto a aplicaciones prácticas. En tal sentido, pues, somos un país nuevo, en lo que respecta a Gobierno y administración. Es así, que todos nuestros malestares se deriven de uno fundamental, que se llama "desorganización". Nos falta sistematización orgánica y funcional de la Administración Pública, a tal grado que los servicios no tienen corrección ni solidaridad funcional. Nuestros servicios no obedecen a un plan general de verdadera "arquitectura administrativa".

Se ha hecho lamentable omisión de la ciencia administrativa, derivada del estudio del gobierno de los pueblos. Ha faltado a nuestros Poderes Públicos el espíritu sabio de los grandes constructores sociales. Nos ha dominado el impulso momentáneo, incoherente del acaso, que confundió materiales y hombres en los escombros caóticos de la torre de Babel, que ha sido nuestra organización política y administrativa.

—¿...?

—Dos son los principales deseos de buen gobierno contenidos en el proyecto de ley que estudiamos. Estatuir, organizar en un plan metódico y lógico, con funcionamiento y finalidades de perfecta y ajustada solidaridad, todos los organismos funcionales que la vida del Estado necesita para su progreso. Y como segundo objetivo, se desea aplicar a la vida del Estado las sabias experiencias de las ciencias económico-sociales, en cuanto a rendimiento, economía social y financiera, ya sea de empleados, dinero, dotaciones e instalaciones. Para conseguir este fin se desea establecer, fundar, crear los servicios del Estado, ya sea civiles o militares, fijarles sus órbitas de acción, establecer su encadenamiento, las condiciones de existencia de los servidores, fijando los requisitos de incorporación, de permanencia, de retiro, de jubilación y de sueldos. Igualmente los estatutos y escalafones deben sistematizar los servicios, procurando que los organismos que se crean obedezcan a requerimientos de las funciones a que están destinados, y que puedan, como sucede en los demás organismos, guardar estrecha y benéfica solidaridad en provecho de todo el ser.

DON MARCIAL MIRANDA MORA

—¿...?

—Sí, ante todo, el método, que es la expresión práctica de la sabiduría aplicada por el hombre discreto en sus obras. Este nuevo órgano, justamente ponderado por Bacón, falta en los trabajos que con muy patrióticas intenciones realizan Gobierno y Congreso, llamados por la Constitución a dictar leyes que establezcan los servicios y que fijen su desenvolvimiento, propuestos en bloque en el mensaje del Ejecutivo. Como método de trabajo se impone la división de este bloque en proyecto de estatutos y escalafones separados en la forma que sigue u otra: Estatutos del Poder Judicial y de la Defensa Fiscal, Estatuto de los servicios educacionales, comprendiéndolos absolutamente todos, Estatutos de las fuerzas armadas y de Policías, y, Estatuto de los demás servicios civiles. Como norma general debe acordarse la supresión de servicios inútiles o que puedan confiarse a otros y la fusión de servicios homogéneos conexos, suprimiendo algunos autónomos inútiles, para afianzar la eficiencia y la economía administrativa. Serían entre otros, los siguientes: supresión de los abogados fiscales de diversos servicios, algunos de los cuales no tienen trabajo apreciable, y encomendar sus actividades al Consejo de Defensa Fiscal, llamado por la ley a defender al Fisco e informar al Gobierno en los negocios administrativos, con lo cual se ahorraría dinero y se ganaría expedición en los servicios públicos; los de tesorería, de recaudación de impuestos internos, de aduanas, y, de recaudación de los descuentos a los sueldos y salarios de la previsión social; los servicios de previsión social de todas las ramas de la Administración y aún los de empleados particulares, que funcionarían con los departamentos que fuesen necesarios; los servicios superiores de Hacienda, como Dirección del Tesoro y de Contabilidad, etc., etc.

DON DOMINGO DURAN

DON ANGEL C. VIGUÑA

Completarían estos medios de trabajo, para conseguir tanto economías como buenos servicios, el funcionamiento simultáneo con la comisión de Gobierno Interior, de otras, principalmente la Mixta de Presupuestos y la de Hacienda. Estas comisiones tendrían contactos frecuentes encaminados a producir economías o sea nivelación de presupuestos y entradas, y, establecer buenos servicios públicos. Estimo muy importante este trabajo conjunto de las comisiones en cooperación con el Gobierno que se haría representar por funcionarios técnicos, si se quiere continuar la obra de renovación nacional, sacándonos del estado vergonzoso de nuestra insuficiencia social y económica, como de ser analfabetos desahuciados, con enfermedades hijas de la mugre y empedernidos Esaú derrochadores del enorme patrimonio de riquezas, que a vil precio hemos regalado al capitalismo extranjero.

—¿...?

—Debemos afrontar con serenidad y resolución la obra de multiplicar nuestra producción, dándole carácter nacional, con aprovechamiento humano y de riquezas naturales. Es necesario enriquecernos para tener vida barata y holgada tributación para costear nuestra cultura, nuestra salud y nuestro bienestar. Ciertamente que todo esto cuesta dinero; pero no es menos cierto que tenemos fabulosas riquezas naturales, fuerzas aprovechables y una raza caracterizada como prolífica y de clara y fácil asimilación al trabajo.

Esto nos exige cambiar nuestra mentalidad, reemplazar el criterio rutinario de nuestros agricultores que siguen creyendo que el cardo seco es un forraje superior a los forrajes de silos y a los pastos de invierno.

No es admisible, ni aún en el Gobierno de la comuna, pensar que una nación pueda poner tope al desenvolvimiento de los gastos que origina el progreso de los servicios.

Debemos producir más y gastar atinadamente.

DON JOSE RIOS ARIAS

HACIA LA CONFEDERACION DE EMPLEADOS PUBLICOS

EN LA REUNION CELEBRADA ANOCHE, LOS DELEGADOS DEL PERSONAL DE LAS DIVERSAS REPARTICIONES ACORDARON RECHAZAR EL ESTATUTO

Con numerosa asistencia celebró anoche, en el local de la Junta Ejecutiva de la Asociación de Profesores, la reunión a que se había citado a los delegados de los empleados de Aduana, Justicia, Telégrafos, Sanidad, Jubilados de de Policía, etc.

Iniciada la reunió y después de un amplio debate en el cual usaron extensamente de la palabra nuemerosos asambleistas se tomaron los siguientes acuerdos:

1. Combatir el Estatuto Administrativo presentado por el Gobierno al Congreso, porque no obedece a ningún principio de organización de lo sservicios públicos, sino que tiende únicamente a rebajar los escasos sueldos de los empleados.

2.o Dar lo pasos necesarios para constituir una Confederación de Empleados Públicos con el objeto de defender sus intereses materiales y espirituales.

3.o Estudiar las bases más o menos científicas sobre las cuales debe descansar un verdadero Estatuto Administrativo.

4.o Nombrar una comisión que estudie y señale al Gobierno y a la opinión pública las fuentes de entradas y medios para financiar los presupuestos.

5.o Invitar a todos los empleados públicos de la capital a la asamblea plena que celebrará hoy a las 9.30 en el Teatro Setiembre la Agrupación Santiago.

6.o Volver a reunirse el mártes próximo a las 9 P. M. en Rosas 1022.

La comisión nombrada para estudiar el financiamiento de los presupuestos se reunirá hoy a las 3 de la tarde en Rosas 1022, local de la Asociación de Profesores.

EDUCACION

Escuela de Artes y Oficios

INICIACION DE LAS TAREAS ESCOLARES

Lunes 8, a las 8 A. M., exámenes previos.

Miércoles 10 y Jueves 11: exámenes de repetición.

Matrícula, del 10 al 13 inclusive (de 9.30 a 11.30 y de 2 a 4 P. M.)

Consejo de Profesores: Viernes 12, a las 10 A. M.

Recogida de internos: Domingo 14, a las 8.30 P. M.

Clases: Lunes 15.

(Los internos deberán dejar arreglado el equipo el Sábado 13, antes de las 6 P. M.)

ESCUELA SUPERIOR DE NIÑAS N.o 23.— Ubicada en la calle Valdivia N.o 339 (entre Cerro y V. Lastarria). — Este establecimiento empezó sus tareas escolares, el 1.o de Marzo; se ruega a los padres de familia se apresuren a matricular a sus hijas, para dar cumplimiento a la Ley de Instrucción Primaria Obligatoria.

Habrá cursos especiales de Economía Doméstica, Tejidos al Telar, Tejidos a máquina, Bordados a máquina y Bordado artístico.

CELEBRANDO LAS BODAS DE ORO DE UN FARMACEUTICO

En los comedores de la Unión Comercial se verificó anoche la manifestación que le ofrecieron sus colegas al distinguido farmacéutico de esta capital, señor Eugenio Naeberle, con motivo de celebrar sus bodas de oro.

El señor Haeberle, que llegó a Chile desde Alemania hace más de cincuenta años, cuenta actualmente entre sus colegas con grandes simpatías y afectos.

A la manifestación de anoche se hicieron representar [illegible] de sus directorios, la [illegible] macéutica de Chile y [illegible] anóloga de Valparaís

EL RECTOR DE LA UNIVERSIDAD SE ENCUENTRA GRAVEMENTE ENFERMO

UNA INDISPOSICION LO OBLIGA A VOLVER DESDE SU FUNDO EN PEÑUELAS, Y EN EL TRAYECTO SUFRE UN ATAQUE

En todos los círculos producirá, sin duda, una penosa impresión la noticia de encontrarse enfermo de gravedad el Rector de la Universidad de Chile, señor Ruperto Bahamonde.

El señor Bahamonde se encontraba pasando la temporada de Verano en su fundo ubicado en Peñuelas, cerca de Valparaíso y ayer, sintiéndose algo indispuesto, resolvió emprender el regreso a la capital a fin de entregarse a un exámen médico.

En efecto, tomó el expreso de la noche, sin que se dejara presagiar la crisis que momentos más tarde iba a hacer las enfermedad.

Desde Enero último el señor Bahamonde venía sintiendo resentida su salud, después de haberse sometido a una delicada operación.

Inmediatamente de llegar a Santiago el enfermo fué trasladado a su domicilio, donde los doctores señores González Cortés, Ibarra Loring y Lea Plaza lo atendieron con toda solicitud.

Los mencionados médicos han estimado que el señor Bahamonde se halla en estado de suma delicadeza.

Poco después de media noche nos impusimos del estado del enfermo, habiéndosenos contestado que subsistía la gravedad.

Niño perdido

La madre del niño Manuel Avilés, nos encarga rogar a las personas que tengan noticias de él se sirvan comunicárselas a la Avenida San Luis, Cité Raquel, casita 7.

MANIFESTACION DE AYER EN HONOR DE DON ROGELIO UGARTE

se sirvió en la Quinta Santa de Apoquindo un almuer- chilena, al ex-alcalde y señor Rogelio Ugarte Bus- con motivo de haber sido diputado por Santiago.

manifestación que la ofrecía sonal de empleados de la alidad de esta capital, como teriorización de aplauso y n a su ex-alcalde, revistió les caracteres y en todo mo- se hizo objeto al señor Ugar- manifestaciones de simpa-

los amplios parrones de la Santa Nicolasa estaban co- las mesas artísticamente las con flores y en ellas to- colocación más de ciento ta personas, sin contar con merosos adherentes que en- sus excusas.

ció la manifestación el Administrador del Matadero, señor Manuel Larraín Bulnes, en una hermosa improvisación que fué interrumpida repetidas veces por insistentes aplausos.

Contestó el señor Ugarte en un breve discurso, agradeciendo el homenaje de cariño que le rendían los empleados municipales.

Su discurso fué también objeto de numerosas interrupciones por parte de los asistentes. Hablaron en seguida los señores Bernardino Corral, don Ricardo Herrera Lira, el señor Carranza y un empleado dió lectura a unos versos jocosos en honor del señor Ugarte.

La manifestación siguió en medio del mayor entusiasmo durante el resto de la tarde y en las primeras horas de la noche empezaron a regresar a Santiago los asistentes.

"WASHBURN"
EL REY DE LOS AUTOPIANOS

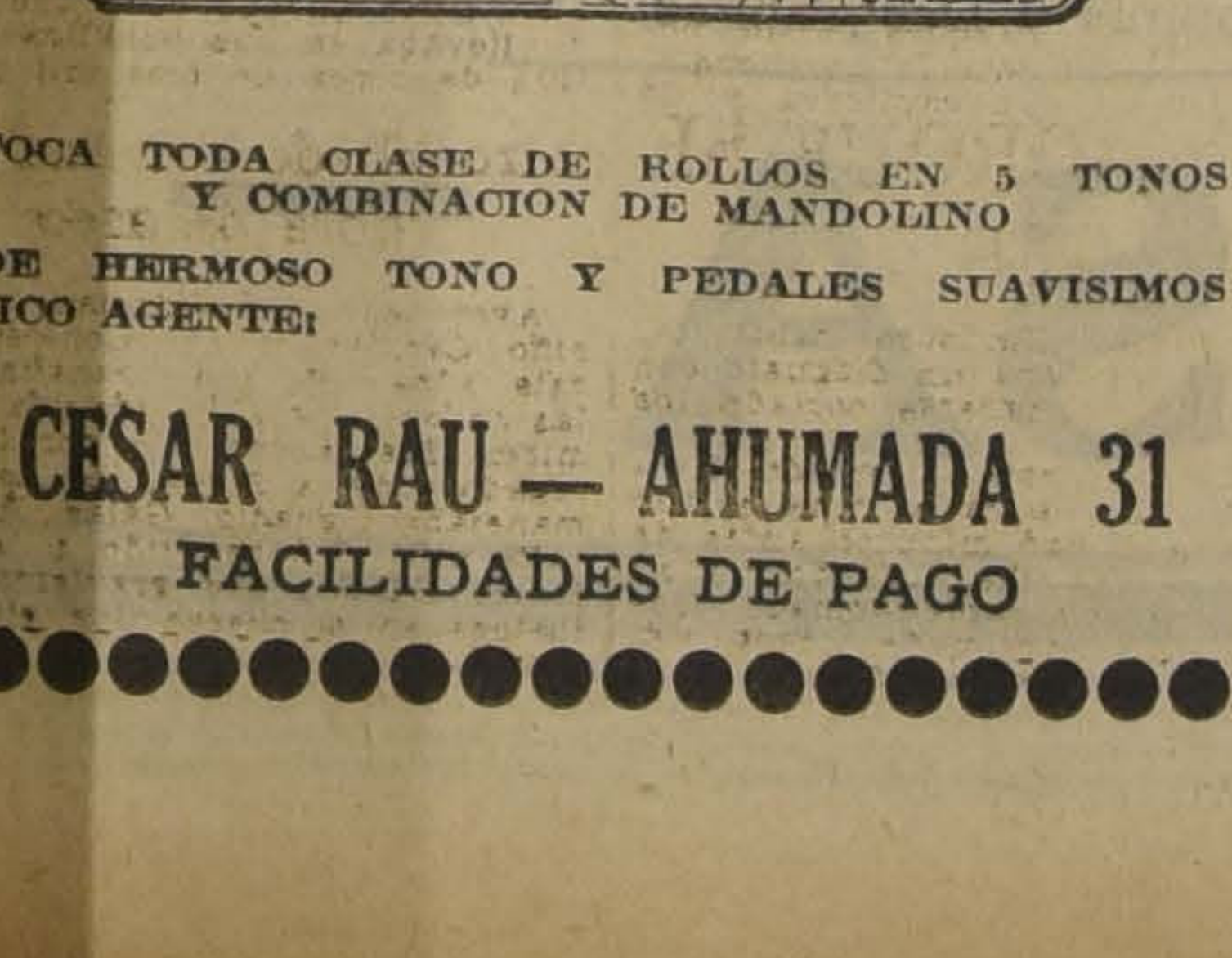

TOCA TODA CLASE DE ROLLOS EN 5 TONOS Y COMBINACION DE MANDOLINO
DE HERMOSO TONO Y PEDALES SUAVISIMOS
NICO AGENTE:
CESAR RAU — AHUMADA 31
FACILIDADES DE PAGO

TALLERES ART NOUVEAU Santiago
MERCED 770 — TELEFONO 4010
Estampados artístico
Sobre Seda, lana, y terciopelo. Echarpes, Vestidos, cojines de arte Dibujos última novedad de París.
Trabajo garantido, colores inalterables.
Tintorería
Se tiñe cualquier color sobre géneros de seda, lana y algodón.
Ternos para caballeros y trajes para señoras. Limpiado químico y a vapor.
Entregamos teñidos de lutos en pocas horas. Precios reducidos.
CONTAMOS CON UN EXPERTO TECNICO ALEMAN
Próximamente instalaremos máquinas par plisados modernos
ESTA CASA NO TIENE SUCURSAL

«LOS ADICTOS MILITARES EXTRANJEROS

PARTEN HOY A MACHALI

Con el objeto de presenciar los ejercicios preparatorios y las maniobras que llevará a cabo la III División de Infantería, hoy se dirigen a Machalí los siguientes adictos militares:

De Inglaterra, Coronel señor Kinsman; de Argentina, Mayor señor López; de Colombia, Teniente Coronel señor Luis Acevedo; de Estados Unidos, Coronel señor James Hanson; de Italia, Coronel de Estado Mayor señor Domingo Sicilliani, etc., etc.

MAÑANA EMPIEZA EL CURSO DE INFORMACIONES PARA GENERALES Y CORONELES

Mañana Lunes empezará en Machalí el Curso de Informaciones para Generales y Coroneles, curso que será presidido por el Inspector General del Ejército, General don Emilio Ortiz Vega.

En este curso se dará a conocer los últimos adelantos adquiridos por la infantería y durará desde el 8 del presente mes hasta el 12, inclusive.

Alumnos de la Escuela de Ingenieros Militares

Se ha dado curso al siguiente decreto expedido por el Ministerio de Guerra por el que se designa los alumnos de los cursos I y II de la Escuela de Ingenieros Militares:

"Nómbrase alumnos del I Curso General de Ingenieros y del II Curso Especial Técnico para el presente año, de la Escuela de Aplicación de Ingenieros Militares, en conformidad al Reglamento Orgánico N.o 88, art. 7.o, a los siguientes oficiales, sin dejar de pertenecer a las unidades que se indican:

Derógase el D. S. P. 1 Núm. 94 de 18. I. 926, párrafo 2.o (Bol. Of. Núm. 1234, pág. 14123).

I Curso (General)

Capitán don Carlos Hille B., Regimiento Ferrocarrileros.

Teniente don Luis Benavides D., Regimiento Ferrocarrileros.

Capitán don Ramón Román M., Batallón de Comunicaciones.

Teniente don Félix Vallejo C., Batallón de Comunicaciones.

Teniente don Jorge Calderón S., Batallón Zapadores N.o 3.

Capitán don Carlos Herrera R., Batallón Zapadores N.o 4.

Teniente don René Bernau D., Batallón Zapadores N.o 4.

Capitán don José Miguel Pizarro, Batallón Zapadores N.o 5.

Teniente don José M. Varas C., Grupo de Artillería Montaña Número 3.

Teniente don Hernán Plaza de la B., Regimiento de Caballería Número 7.

II Curso (Especial) —

Capitán don Carlos Vargas C., Batallón Zapadores N.o 3.

Capitán don Eduardo Collins B., Regimiento Ferrocarrileros.

Teniente don Simetrio San Román R., Batallón Zapadores N.o 5.

Teniente don Raul Oyarzún M., Batallón Zapadores N.o 3.

Teniente don Francisco Tamayo, Ejército de Colombia.

Tómese razón, regístrese, comuníquese y publíquese en el Boletín Oficial.

Por orden del Presidente.— **C. Ibáñez C.**

VEINTINUEVE MILLONES DE PESOS SE HAN REBAJADO EN EL PRSUPUESTO DE MARINA

SE HA LLEGADO AL LIMITE DE LAS REDUCCIONES COMPATIBLES CON LA EFICACIA DE LA DEFENSA NACIONAL.—ENTREVISTA CON EL MINISTRO DEL RAMO, ALMIRANTE DON ARTURO SWEET

El señor Ministro de Marina, almirante don Arturo Swett, salía ayer del Ministerio del Interior después de haber tenido una corta conferencia con el Premier, don Maximiliano Ibáñez, cuando nos acercamos con el objeto de hacerle algunas preguntas relacionadas con el tema del día: la reducción de los Presupuestos de la Armada.

El Presupuesto del Departamento a mi cargo,—nos dijo el señor Ministro—está ya terminado y en él se han hecho cuantas reducciones han sido posibles.

—Hemos sabido, Almirante, que el Presupuesto ha sido reducido en varios millones.

—En realidad, nos respondió, de $ 130.000.000 ha quedado en 101.000.000 de pesos de los cuales debe rebajarse más o menos 6 millones de pesos quedando, en consecuencia, en $ 94.000.000, que es nuestro verdadero Presupuesto de gastos.

—¿A qué se debe esto?

—Muy sencillo. Entre los múltiples servicios que hay en la Marina, existen algunos como el de faros y balizas, radiotelegrafía, etc., que son atendidos por personal cuyos sueldos están consultados en el Presupuesto y que, sin embargo, producen más de 3 ó 4 millones de pesos de entradas al año, entradas que, por el capítulo de faros y balizas, ingresan a arcas fiscales y las de radio las percibe el Telégrafo.

Debo agregarles, más: en los $ 94.000.000 están comprendidas también, las pensiones, jubilaciones y diversos otros servicios que, necesariamente, tienen que hacer aumentar un poco más el Presupuesto.

Preguntamos al señor Ministro si era verdad que se había reunido el Consejo Naval para ocuparse del Estatuto Administrativo.

—Yo, nos contestó, en realidad, no sé de dónde sacan tales informaciones en absoluto falsas, pues gún motivo. Yo estuve ocupado en Valparaíso no se reunió con ningún motivo. Yo estuve coupado en estudiar los Presupuestos, de hacer las mayores rdeucciones posibles de acuerdo con algunos directores y con el Director General.

Ahora bien, si algún miembro de la Armada ha hecho algún comentario sobre el Estatuto ¿quién se lo puede prohibir? Esos comentarios se hacen como particulares, en el club, en la casa, pero jamás en cuanto miembro de una institución armada.

Seguramente, Almirante, interrumpimos, los servicios de la Armada no serán alterados.

—No. Hemos hecho esas reducciones hasta donde nos ha sido posible sin perjudicar los servicios que deben mantenerse, pero si se nos obliga a hacer nuevas reducciones, entonces, no responderemos de la defensa.

ORGANIZACION SOBRE LAS T DE COMUNICACIONES

Se ha dispuesto que el Regimiento Telégrafos, que ha sido disuelto según el nuevo Reglamento de Dotación de Paz, aliste dos compañías completas para que se incorporen a los Batallones de Zapadores números 3 y 4, con todos sus elementos.

Asimismo se ha decretado que las Compañías de Comunicaciones 1 y 2, se organicen tan pronto se determine la guarnición de los correspondientes batallones de Zapadores.

La V División formará su Compañía de Comunica dientemente.

—El Batallón de continuará usando Regimiento de Telég pañías divisionarias ciones usarán la mis el número correspon llón de que depende cima y al medio

Los comandos de zapadores tendrá pectiva compañía nes, la misma aut las compañías de

ALUMNOS DEL CURSO DE ARTILLERIA.—Han sido nombrados alumnos para el curso del presente año de la Escuela de Artillería los siguientes oficiales:

Sub-tenientes señores Jorge Navarrete, Hernán Lafourcade, Guillermo López, Alfredo Gacitúa, Alfredo Franco, Hernán Blanco, Carlos Villalobos y Jorge Armas; tenientes señores Antonio del Pedregal, Enrique Ramírez, Luis Ramírez, Félix Schaerer, Hernán Leyton y Mardoqueo Muñoz.

DESTINACIONES DE JEFES. — El Ministerio de Guerra ha decretado las destinaciones de los siguientes jefes del Ejército:

Teniente Coronel don Santiago Polanco, al Departamento General de Guerra; Mayores Arturo Carvajal, a la Escuela de Aplicación de Infantería; Arturo Espinosa, al Esmeralda; Víctor Cañas, al Carampangue; y Enrique Pérez al Caupolicán; y el Capitán Aguilar al Caramp

LA INSPECCION EJERCITO FUNCIO CHALI.—Desde hasta el 17 del pres pección General de cionará en Machalí trasladado desde el Inspector Gener Vega.

CURSO PARA TE RONELES Y MAYO primeras horas de ayer terminó el cu ciones que se si semana para Tenien Mayores, en el camp ción de la III Divi ría.

Este curso, que teresante, terminó ción de un puente chapoal y ejercicios terminaron en las de la madrugada de

PARA EL NUEVO ANO ESCOLA

OFRECEMOS EL SURTIDO MAS COMPLE Y MEJOR SELECCIONADO

A PRECIOS TAN VENTAJOSOS QUE NO RESIST NINGUNA COMPARACION

PARA NIÑOS

TRAJES forma marinero y de blusa, en sarga de lana azul y en casimir fantasía, para edades de 2 a 10 años,	$ 29.50
TRAJES modelo cazador en casimir fantasía, colores y estilos de gran moda, para edades de 5 a 15 años	$ 49.00
TERNOS de vestón con pantalón corto, en casimir de fantasía, colores claros y oscuros, para edades de 9 a 15 años	$ 55.00
GABANES en sarga y cheviot de lana azul, enteramente forrados, botones dorados, para edades de 2 a 10 años	$ 49.00
SOBRETODOS y Raglanes derechos y cruzados, en casimir de gran fantasía, buenos forros, para edades de 5 a 12 años	$ 59.00
TERNOS de vestón para jóvenes de 13 a 17 años, en casimir fantasía, colores y dibujos escogidos,	$ 79.00
SOBRETODOS derechos y cruzados en casimir de gran novedad, para jóvenes de 13 a 17 años,	$ 115.00
SOMBREROS forma calañés en paño fino, café claro, gris y negro, ala con dobladillo pespuntado	$ 16.00
GORROS marineros en paño azul marino, cinta con inscripción, $ 14.50 y	$ 8.25
JOCKEYS en paño fantasía y en cheviot azul marino y negro, $ 10.50 y	$ 7.50
ZAPATONES en box-calf negro y de color, con pasadores o zapatillas con trabas, N.os 30 al 33, $ 19.75; 26 al 29 $ 17.75; 22 al 25,	$ 14.75
BOTINES en box-calf negro, clase superior, N.os 35 al 38, $ 25; N.os 31 al 34.	$ 22.50

PARA NIÑOS

ZAPATILLAS para gimnasia, en lona blanca, con suela de goma, N.os 35 al 38, $ 18; 30 al 34	$ 15.50
BOLSONES en cuero, café y negro, $ 12.90 y $ 11.50; en hule reforzado, según tamaño, $ 5.90, $ 4.75 y	$ 4.50
CAMISAS en buen lienzo lavado, pechera lisa, N.os 30 al 34	$ 7.50
CAMISAS de sport, con media manga, en Oxford blanco, N.os 28 al 34	$ 8.50
CAMISAS de color, lindos rayados, puños dobles y un cuello	$ 13.50
CAMISAS de noche, en lienzo buena clase, cuello vuelto y vivos de color, N.os 30 al 36	$ 9.80
COMBINACIONES camisas de noche, en lienzo muy bueno, adornadas de galones de color, 70 ctms.,	$ 7.50
$ 1.50 más, por cada 10 ctms. más de largo.	
DELANTALES en lienzo especial, largo 45 ctms.	$ 7.50
$ 1.50 más por cada 10 ctms. más largo.	
SUSPENSORES sistema "Guyot", $ 6.80 y $ 5.90. En elástico muy buena clase	$ 3.75
CUELLOS forma marinero, de goma, modelo de reglamento, $ 3.50, en hilo	$ 1.90
MEDIAS de sports en punto negro o de color, vueltas de fantasía, el par	$ 4.90
PAÑUELOS de algodón, buena clase, la 1|2 docena, $ 4.90; $ 4.60, $ 3.80, $ 3.20, $ 2.90, $ 2.40 y	$ 1.90

PARA NIÑAS

ABRIGOS en rico paño azul marino, adornados de botones y martingala, para edades de 6 a 16 años, desde	$ 49.00
VESTIDOS en rica sarga marino, pura lana, para edades de 6 a 16 años, desde	$ 75.00
GRAN surtido de abrigos, uniformes, blusas para todos los colegios, A PRECIOS SUMAMENTE VENTAJOSOS.	
SOMBREROS en paño azul marino, especiales para el colegio, desde	$ 13.90
CAMISAS de día en lienzo buena clase, con calados para 12 y 14 años, $ 4.90, 10 y 8 años $ 4.25, 2, 4 y 6 años	$ 3.50
COMBINACIONES enaguas en lienzo superior, adornados de tiras bordadas, para 12 y 14 años, $ 9; 8 y 10 años, $ 7.50, 2, 4 y 6 años	$ 6.00
CAMISAS de noche en lienzo superior, adornadas de calados, para 12 y 14 años, $ 10.90; 8 y 10 años, $ 9; 2, 4 y 6 años	$ 7.50
MEDIAS negras de algodón fino, para 10 y 12 años, $ 5.90; 6 y 8 años, $ 4.90; 2 y 4 años	$ 4.25
BOLSONES de hule reforzados, según tamaño, $ 5.90, $ 4.75 y	$ 4.50
BOLSONES en hule suelto, inquebrable, $ 8 y	$ 7.50
BOLSONES en cuero café y negro, $ 12.90 y	$ 11.50

VARIOS

SABANAS en buena crea de algodón crudo, $ 8.90 y	$ 7.50
SABANAS en crea de algodón blanco, $ 10.50 y	$ 8.50
SABANAS en rica crea de algodón blanco, para camas de 1 plaza $ 16.90; $ 16.25; $ 16, y	$ 15.50
SABANAS en muy buena crea cruda, para camas de 1 plaza, $ 15.50, y	$ 9.50
FUNDAS largas en shirting, clase muy fina, $ 2.90 y	$ 2.60
FUNDAS cuadradas en shirting, muy buena calidad, $ 4.20 y	$ 3.70
FRAZADAS de algodón blanco, clases de mucho abrigo, $ 19.50, $ 16.90 y	$ 15.50
FRAZADAS de algodón, colores listados clase muy durable, $ 21.50 y	$ 16.90
FRAZADAS de pura lana, clases superiores, para camas de 1 plaza, $ 52, $ 46 y	$ 37.00
COLCHAS de algodón blanco, calidades de mucha duración, $ 34, $ 31, $ 24.80 y	$ 17.50
PAÑOS DE MANO, Nido de Abejas, clases especiales, $ 3.25, $ 2.30 y	$ 1.60
PAÑOS de mano en género, felpudo blanco, clases de mucha duración, $ 3.60, $ 3.40, $ 3.10, y	$ 2.10
SABANAS de baño en género felpudo blanco, clase extra, $ 26.50 y	$ 17.80
SERVILLETAS en rico damasco de algodón, para la mesa, la 1|2 docena	$ 8.80
SERVILLETAS en rico damasco blanco y de color, para té, la 1|2 docena, $ 3.50 y	$ 2.40

VARIOS

SACOS para la ropa, en cotí listado, clase muy resistente, $ 6.90 y	$ 4.90
SOBRECAMAS acolchadas en rica cretona, colores escogidos, $ 26.50 y	$ 24.50
SARGA azul marino, especial para uniformes, doble ancho, el metro $ 18.50, $ 16, $ 15, $ 12.80 y	$ 9.00
JABONES para el baño y para el tocador, desde $ 1.40 hasta	$ 0.40
ELIXIR Delicias y Oxol, $ 3.70 y	$ 2.90
AGUA de colonia Exquise, el litro, $ 7.90; 1|2, $ 4.90; 1|4	$ 3.50
ESCOBILLAS para el pelo, desde $ 4.25 para la ropa desde $ 2.50, para dientes desde $ 1.50, para uñas, desde	$ 1.00
JABONERAS de níquel y celuloide, desde	$ 1.10
PEINETAS, varias clases, desde	$ 1.50
PASTA dentífrica, $ 2.80 y	$ 2.00
CAJAS de lápices de color, marca "Conte", caja de 12, $ 1.90; caja de 6	$ 1.10
LAPICES negros, marca "Conte", todos números, desde	$ 0.20
LIBRETAS, diferentes clases y tamaños, desde	$ 0.25
BLOCKS para cartas, desde	$ 1.20
SOBRES blancos, inviolables, el paquete de 50 sobres	$ 0.90
GRAN SURTIDO de estuches con lápices, gomas, cortaplumas, lapiceras, compases, etc., etc. desde	$ 9.90
GRAN SURTIDO de artículos de escritorio para colegiales, a precios de gran oportunidad	

EN NUESTRO DEPARTAMENTO DE LIBRERIA FRANCESA

Surtido completo de libros en francés para colegiales: Gramaticas, Zoologías, Aritméticas, Botánicas, Silabarios, Geografías, Historias, Lecturas, etc.

Gran stock de clásicos, diversos autores: Moliére, Corneille, Racine, Bossuet, Vigny, La Bruyére, Balzac, Lesage, Chateaubriand, Sevigne, Hugo, Lamartine, etc. Diccionarios Larouse, Literaturas Doumie y Desgranges.

CASA FRANCESA

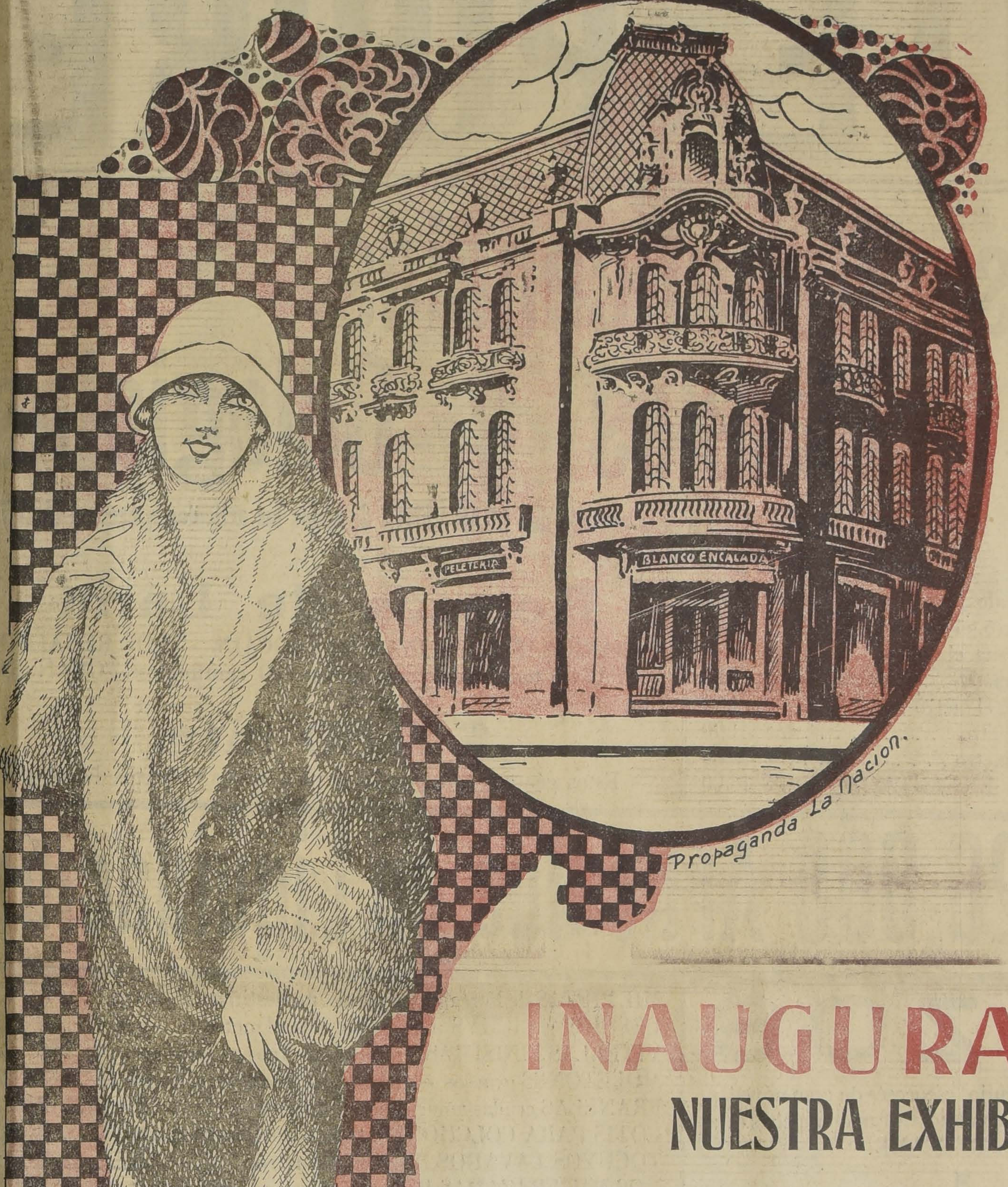
PELETERIA
BLANCO ENCALADA
Propaganda La Nacion.

MAÑANA

INAUGURAREMOS

NUESTRA EXHIBICION DE

PIELES Y TRAJES MODELOS

Invitamos a la distinguida sociedad a visitar
esta exposición de modelos que han sido cuidadosamente seleccionados por su propietario
en las grandes casas creadoras de Paris.
Todos los modelos son de corte elegantisimo
y sus precios muy equitativos.

Peletería BLANCO ENCALADA

DELICIAS esq. DIECIOCHO - Teléfono 4467

GENTE POBRE

Hospitales, Beneficencias, Hoteles y Colegiale

Por terminación de Verano y para iniciar la temporada de Otoño, empezaremos mañana una GRAN VENTA de todos los artículos a precios FUE MENTE CASTIGADOS.

CRETONAS FINAS, dibujos seleccionados, el metro	$ 1.80
CRETONAS SUPREMA, ancho 1 metro, el metro	$ 4.80
SARGAS PARA COLEGIALES, pura lana, el metro	$ 7.90
GABARDINAS finas, negro y azul. el metro	$ 14.80
BRINES DE HILO (total liquidación), el metro	$ 1.90
VELOS DE HILO, ancho 1 metro, el metro	$ 1.90
SATINES FINOS, todos los colores, el metro	$ 2.60
RESTOS DE ESPUMILLAS DE SEDA, EN FANTASIA . . .	$ 16.80

Retazos de Lana

GABARDINAS, POPELINAS. MARROCAIN. -TODO REGALA

PAÑOS todos los colores. ancho 140 centímetros. GRAN CLAME:

$ 9.80 mtr.

Estos géneros son especiales para trajes y abrigos de coleg

2.o PISO.-20,000 Artículos en Liquidació

RETAZOS

de PIRINEOS, de 1.90 de largo, en dibujos escoceses de gran novedad, para abriguitos de niñitas, batas de casa, paletós de cama y muchas otras aplicaciones prácticas. RECLAME

$ 7.90 cada uno

RETAZOS de moletones finos, brines listados para trajes de niños, en restos grandes: cretonas, céfiros, percalas, desde

$ 0.40 cada retazo

MIL PIEZAS de Percalas, en piezas, no destiñen, el metro	$
CEFIROS y VICHYS para delantales, el metro	$
VIYELLAS FINISIMAS, en pintados finos, el metro	$
MOLETONES gruesos y anchos, todos colores, el metro	$
FRANELAS crudas americanas. buena clase, el metro	$
COTIS PARA COLCHONES. todo el surtido, el metro	$
TOCUYOS LAVADOS, FINOS, el metro	$
DOS MIL FRAZADAS Pirineos, escoceses, cada una, a	$ 2
VEINTE MIL FUNDAS de bretaña, tamaño grande, cada una	$
CUATRO MIL SABANAS de crea cruda, cada una	$
TRES MIL QUINIENTAS SABANAS de crea inglesa, buen tamaño, cada una	$
MIL COLCHAS FINAS y grandes, cada una, a	$ 1
TOCUYO PARA SABANAS plaza y media, el metro	$
CREA INGLESA, fina, plaza y media, el metro	$
CREAS FINISIMAS, semi - hilo. plaza y media, el metro . . .	$
GRANITES para manteles. ancho 0.75, $ 1.60, y 2 metros de ancho, el metro	$

EN LIENZOS liquidamos piezas de 10 vardas, artículo muy fino, desde $ 14.90. la pieza.

GRANITES DE HILO, CREAS DE HILO, DAMASCOS DE HILO y una gran cantidad de artículos finos y de gran duración, a precios módicos.

DELICIAS
3035

Almacenes de Liquidaciones

ESTA
135

FERROCARRILES DEL ESTADO

TARIFAS DE CARGA DEL FERROCARRIL CENTRAL

N.o 23.— Se avisa al público que desde esta fecha se encuentran en venta en la Oficina de Informaciones de los Ferrocarriles, Huérfanos 1153, Oficina 7, los folletos de Tarifas de Carga, 7.a edición, del Ferrocarril Central, al precio de $ 3.00 m|cte. el ejemplar.

Estas tarifas, expresadas en moneda legal, contienen las últimas disposiciones y reglamentos, nómina de desvíos particulares, disposiciones anexas, etc.

EL JEFE DEL DEPARTAMENTO DE TRANSPORTE.

(N.o 21) SERVICIO DE TRENES LOCALES ENTRE ALAMEDA, SAN BERNARDO Y BUIN

A partir del Lunes 8 de Marzo se modificará el servicio de trenes locales entre Alameda y San Bernardo. Se aumentará el número de trenes y se prolongará hasta Buin la carrera de los existentes, de acuerdo con los horarios que se detallan a continuación:

DE ALAMEDA A SAN BERNARDO Y BUIN

Trenes N.o	15-TL.	3-TL.	17-TL.	5-TL.
Días de carrera	No corre Dom. ni festivos	Diario	No corre Dom. ni festivos	Diario
Alameda, sale.	8.30	11.20	16.00	19.10
Espejo, llega.	8.43	11.34	16.13	19.21
San Bernardo, llega. .	8.53	11.44	16.23	19.34
Nos, llega.		11.55		19.43
Guindos, llega. . . .		12.04		19.54
Buin, llega. . . .		12.08		19.58

DE BUIN Y SAN BERNARDO A ALAMEDA

Trenes N.o	2-TL.	16-TL.	4-TL.	4-TL.	18-TL.
Días de carrera	Diario	No corre D. ni fest.	No corre D. ni fest.	Dom. y festtv.	No corre D. ni fest.
Buin, sale. . .	6.51		12.50	17.55	
Guindos, sale. .	6.58		12.57	18.02	
Nos, sale. . .	7.14		13.14	18.12	
S. Bernar. sale	7.24	9.24	13.23	18.28	18.00
Espejo, sale. .	7.33	9.33	13.32	18.37	18.09
Alameda, llega.	7.45	9.45	13.45	18.50	18.21

Se expenderán para estos trenes pasajes de 1.a y 3.a clases a los precios que se indican, en moneda legal:

	1.a clase	2.a clase
De Alameda a Espejo y vice-versa...	1.00	0.40
De Alameda a San Bernardo, vice-versa.	1.30	0.50
De Alameda a Nos y vice-versa.	2.00	0.70
De Alameda a Los Guindos y vice-versa	2.60	0.90
De Alameda a Buin y vice-versa, ...	2.80	1.00

EL JEFEDEL DEPARTAMENTO DE TRANSPORTES

M—7

PROPUESTAS POR ACEITES

Los interesados por presentar propuestas por aceites lubricantes, deberán entregar en el Departamento de Materiales 200 kilos de cada tipo, para efectuar con ellos ensayes experimentales, treinta días antes de la apertura de las propuestas.

LINGUE Y R
PARA PISO, MUY
1x2 1|2 Mach., $ 0.50
OFRECE
Barraca y Fá
"LA REPUBL
DOMEYKO 2354, TE
N.o 182 (PAR

HAGA ECON
COMPRE SUS M
DIRECTAMEN
LA FABRI
STO. DOMING

Ayer se inaugurό el Congreso de los Empleados Particulares

SE NOMBRO LA MESA DIRECTIVA.— LAS COMISIONES DE ESTUDIO.— INTERESANTES DEBATES SOBRE LOS EMPLEADOS PUBLICOS

A las 3 de la tarde de ayer quedó inaugurado el Congreso extraordinario a que fueron convocados los empleados particulares y públicos de Chile por la Junta Ejecutiva de la UECH.

Con la asistencia de los delegados nombrados por los diferentes consejos e instituciones adheridas se abrió la sesión por el presidente de la Junta Ejecutiva, señor Francisco Hinojosa.

Los delegados asistentes a la inauguración del Congreso son los siguientes:

Tacna, Antonio Ruiz; Arica, Manuel Manresa; Tocopilla, Luis Valdés y Arturo Monsalves; Antofagasta, Jorze Neut Latour y Ramón Alzamora; Taltal, Pedro Ferrer y Manuel Lanza; Copiapó, Ignacio Mujica y José Vera; Vallenar, Ramón Geldes; Cojuimbo, Luis Becerra y Armando Salvatierra; Serena, Elías Torresante señorita María Barrenechea; Valparaíso, Julio Osvaldo Baeza; Jorge Bonilla y Luis Hortuvia; Limache, Diego Campaña; Quillota, Ramón Meneses; Chagres, Luis A. Venegas; an Felipe, Antonio Rodríguez y Ernesto Díaz; Los Andes, Raúl de la ara y Manuel González.

Santiago, Eduardo Bunster, Miuel Valderrama y Pedro Giaconi; an Antonio, Guillermo Hurtado y nrique Sánchez; Rancagua, Carlos e Martini; Manuel Miranda y Félix idal; San Fernando, Alfonso Tallan; Curicó, José Brevis; Linares, uis Freire; Concepción, Manuel art, Hugo Gándara y Alfredo Alarón; Talcahuano, Luis Aránguiz y uan de D. Aguilar; Lota, Román uentes; Coronel, Juan Ortiz y Luis guirre; Penco, Luis Valdés; Traiuén, Oscar Ahumada; Angol, Rodo idal; Parral, Luis Oyarzún; Lebu, aime Murgadas; San Javier, Arturo idier; Chillán, Santiago Zuleta; Teuco, Francisco Hinojosa y señorita ufrocina Poblete; Los Angeles, Joauín Fernández; Valdivia, Donato omán y Cardenio González; La nión, Manuel Martínez; Osorno, arlos Lorca; Punta Arenas, Antoio Asenjo, Guillermo Flores y Enque Román; Coya, Luis Vielma; aletones, Enrique Dastres; Iquique, uillermo Aparicio; Talca, Arcadio érez.

Además estuvieron los siguientes legados de instituciones adheris: Asociación de Telegrafistas de hile, Luis Vergara y Francisco Seura; Sociedad de Empleados de la irección de Obras Públicas, señores eodoro Schmidt, Abraham Alcaíno, umberto Anwandter y Humberto omán; Sociedad Empleados de Holes, señores: Manuel Baeza y José ómez; Federación Obrera de Chile, ufino Rozas y Pedro J. González; ciedad de la Tracción Eléctrica, nesto Sanguino y Carlos Machiallo; Asociación de Profesores, Víctor Troncoso y César Godoy; Federaón Obrera Ferroviaria, José Rojas arín y Angel Mella; Asociación de luanas de Chile, Alejandro Rozas; Ramón Fuenzalida; Asociación del odado, Oscar Lobos y Ernesto Toes; Asociación Empleados del Telégrafo Comercial, Froilán Roa, Tois Herrera y Oscar Vega; Unión de nfiteros, J. M. Espinosa; Federaón Obreros de Imprenta, César az Muñoz y Atilio Mullefle; Liga acional de Arrendatarios, Ernesto nzález y Juan Gómez.

Después del discurso del señor Hijosa, a nombre de la Junta Ejetiva de la UECH se procedió a la signación de la mesa directiva del ngreso, la que fué elegida por lamación en medio de prolongados lausos.

A MESA DIRECTIVA DEL CONGRESO

Las siguientes personas fueron denadas para la presidencia del Coneso:

Presidente, don Luis Quiroga Cos; representante legal de Santia-; vices, Eduardo Bunster, Teodoro hmidt, y Julio O. Baeza.

Secretario general, Alfonso Talan.

Secretario de actas, Luis Freire.

Secretario de prensa, Hugo Gánda-.

Vocales: César Godoy, Antonio enjo y Santiago Zuleta.

Acto seguido la mesa directiva pa a tomar posesión de su cargo después de un vibrante discurso del ñor Quiroga, en el que dió la bienida a los delegados, se pasó al mbramiento de las diferentes comines de estudio.

LAS COMISIONES DE ESTUDIO

Fueron distribuídas en la forma guiente y con los nombramientos de las personas que a continuación se expresan:

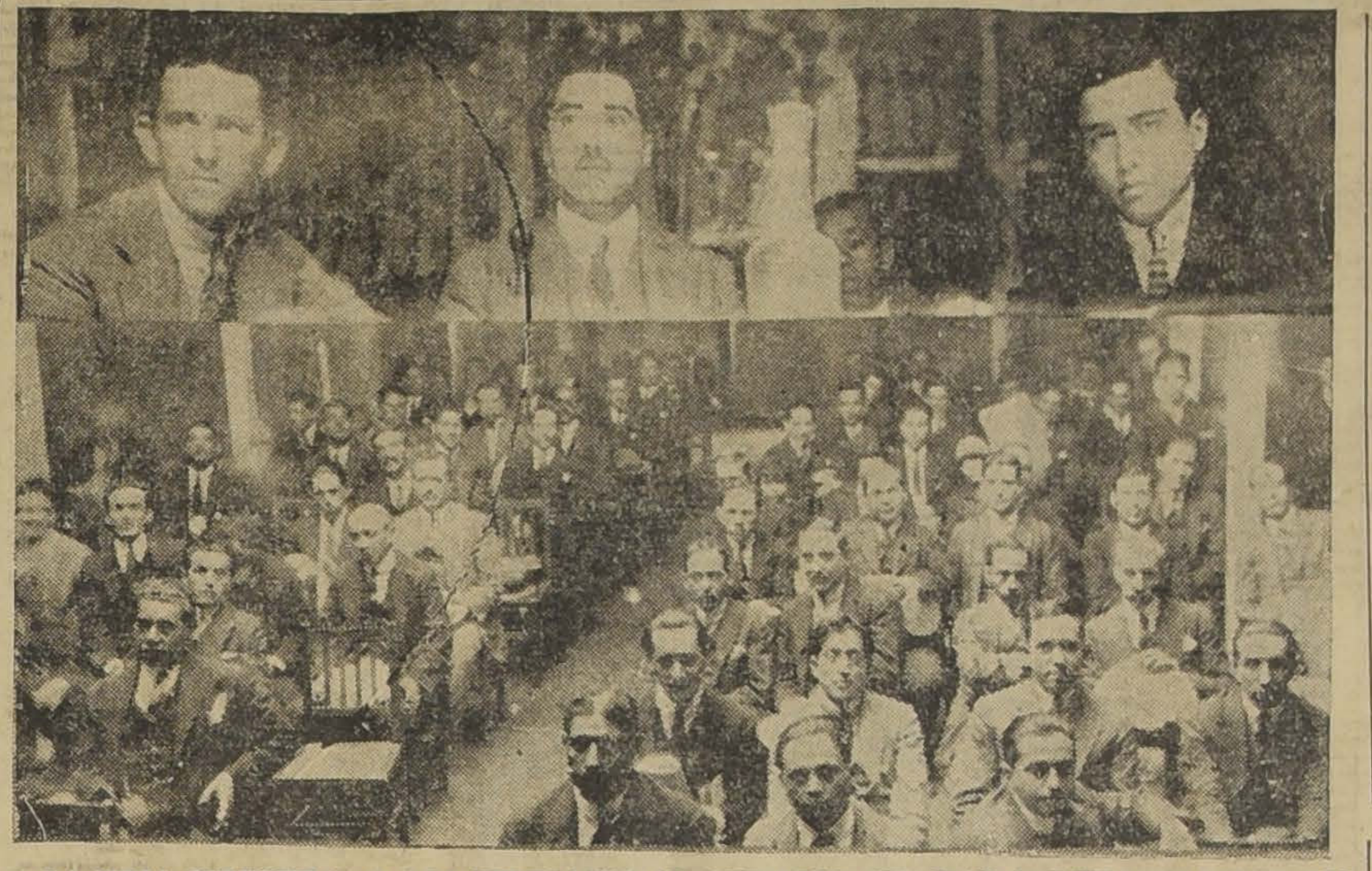

1. LA MESA DIRECTIVA.—2. LOS DELEGADOS AL CONGRESO, QUE HAN CONCURRIDO DESDE ARICA A PUNTA ARENAS

Primera comisión. — Adulteraciones a la Ley de Empleados Particulares hechas por don Luis Barros Borgoño y don Pedro L. Ferrer, señores: Francisco Hinojosa, Guillermo Aparicio, Ramón Alzamora, Guillermo Flores y Román Fuentes.

Segunda Comisión. — Constitución de los Tribunales de Conciliación y de la Junta de Administración del Fondo de Retiro, señores: Jorge Neut Latour, Félix Vidal, Carlos Machiavello, Julio O. Baeza y Ramón Gutiérrez Roa.

Tercera comisión. — Análisis de las operaciones de la Caja Nacional de Ahorros en relación con la edificación barata, señores: Luis Hortuvia, Manuel Manresa, Antonio Rodríguez, Osvaldo Molina y Donato Román.

Cuarta Comisión. — Proyecto de la Caja de Previsión Social, señores: Cardenio González, Donato Román, Francisco Hinojosa, Miguel Valderrama, y Juan Miranda.

Quinta Comisión. — Cooperación a los empleados públicos ante la amenaza de reducción de sueldos por el Estatuto Administrativo, señores: Ernesto Sanguino, Ramón Alzamora, Alfredo Alarcón, Arturo Monsalvez, y Luis Vielma.

Sexta Comisión: Problema de las Subsistencias señores: Miguel Valderrama, Antonio Ruiz, Eduardo Bunster, Enrique Román y Froilán Roa.

Sétima Comisión. — Unión Gremial de Trabajadores (obreros y empleados), señores: Ramón Alzamora, Jorge Neut Latour, Manuel Manresa, Jorge Bonilla, Rufino Rozas, Cardenio González, Víctor Troncoso, César Díaz Muñoz, Manuel Torres.

Quedó acordado que una comisión especial de empleados públicos se encargara de asesorar a la comisión especial nombrada para estudiar, la situación de los empleados públicos ante la reducción de sueldos que trata el Estatuto Administrativo.

Finalmente se nombró una comisión para que estudie lo relacionado con la probable fórmula de arrendamiento de los Ferrocarriles del Estado. Esta comisión la componen los señores José Rojas Marín, Ernesto Sanguino, Rufino Rozas, Cardenio González y Luis Quiroga.

INCIDENTES

El presidente del Congreso señor Quiroga anunció que la mesa acordara debate libre sobre todos los asuntos que los delegados consideran de interés para ilustrar a los miembros del Congreso. Al efecto, usó de la palabra el señor Cardenio González delegado de Valdivia, para hacer interesantes declaraciones con respecto a la actitud que deben asumir los asalariados ante la infinidad de problemas que afectan a la clase trabajadora.

Hizo alusión a la petición hecha por los trabajadoras de Valdivia para la construcción del material rodante, para el Ferrocarril de Iquique a Pintados.

Don Humberto Román Harvin, de los empleados públicos, se extendió en largas consideraciones y argumentaciones sumamente importantes acerca de lo que él estimaba un perjuicio de alta gravedad para los empleados particulares en cuanto se refiere a la administración de los fondos de retiro.

Al finalizar su discurso, propuso una indicación condensada en los siguientes términos:

El Congreso declara que la UECH no se encuentra representada en la Junta de Administración a que se refiere el artículo 42 de la Ley de Empleados Particulares, por no haber en ella la debida representación a que tienen derecho los imponentes.

El delegado ferroviario don José Rojas Marín hizo una exposición abundantísima sobre la situación de bancarrota en que se encuentra la Empresa de los Ferrocarriles, debido a la politiquería que se ha adueñado de las esferas directivas de la Empresa y al numeroso personal de ineptos que en ella se encuentran ganando altos sueldos que significan una carga inaceptable para el Erario Nacional y contribuyen al encarecimiento de los artículos de consumo.

Don Ernesto Torres ataca fundamentalmente con ejemplos de lógica, los continuos atropellos que se hacen a las leyes sociales, llegando a la conclusión de que sólo la unión de todos los obreros con los empleados puede salvar al país del abismo a que se va precipitando.

Don Ramón Alzamora pronunció un enérgico discurso en el que concentró sus aspiraciones generales hacia la formación inmediata de la Unión Gremial de Trabajadores.

El profesor don Víctor Troncoso y Muñoz disertó ampliamente sobre el problema de las funciones técnicas de los dirigentes de la Empresa de los Ferrocarriles del Estado, llegando a la conclusión de que todo cuanto se haga por conseguir reformas que beneficien al servicio, serán gestiones inútiles porque el Gobierno es el primer elemento que dificulta una buena y honrada administración.

Condenó con frases vibrantes la intromisión de la politiquería en los servicios de esta Empresa, y señaló graves trastornos producidos últimamente en ella como consecuencia del reparto amistoso que allí se hace de todos los altos cargos directivos.

Don Ernesto Sanguino habló sobre las fórmulas que se propician alrededor del arrendamiento de los Ferrocarriles.

El Diputado don Abraham Quevedo pronunció un hermoso discurso doctrinario sobre la necesidad de ir a la unión estrecha de todos los elementos productores del país como única medida de salvación nacional para imprimir rumbos al Gobierno e impedir los abusos que diariamente se cometen, atentando contra las libertades públicas.

ACUERDOS

Se acordó que las comisiones trabajarían durante toda la noche para que presenten sus informes en la sesión de hoy que tendrá lugar a las 9 de la mañana en el local de la UECH.

Las sesiones de hoy empezarán a las 9 de la mañana, hasta las 11, debiendo reunirse en la tarde a las 2.30 hasta terminar las labores del Congreso con la sesión de clausura que será en la noche.

LOS TRIBUNALES DE CONCILIACION

Antes de terminar la sesión de ayer, lo sseñores Osvaldo Molina, Pedro Giaconi, Hugo Gándara, Antonio Rodríguez, Alfredo Alarcón, hicieron declaraciones muy interesantes sobre ciertos denuncios contra algunos tribunales de conciliación.

POR LOS OBREROS DEL CARBON

A indicación de don Antonio Rodríguez se hizo una colecta para enviar dinero a los obreros desocupados de la región del carbón. La cantidad colectada será entregada a la comisión especial que con este objeto funciona en Santiago.

INVITACIONES GENERALES

Quedó acordado manifestar a todas las instituciones de empleados de obreros, de Santiago, que pued concurrir libremente a las sesio del Congreso, para que tomen pa en los debates que se relacionan c la Unión Gremial de los Trabajado de Chile.

UNA INVITACION ESPECIAL

A don Conrado Ríos Gallardo, dactor de este diario, se le ha intado especialmente para que conc rra a las sesiones del Congreso hoy.

Muebles

DE COMEDOR, DORMITORIO, ESCRITORIO

a precios sumamente bajo, con grandes facilidades en el pago, vende

LA SAN ANTONIO
Moneda 952

FRENTE CASA MUZARD

La memoria del Cuerpo de Bomberos de 1925

QUE FUE LEIDA POR EL COMANDANTE GENERAL SEÑOR SANTA MARIA, EN LA ULTIMA SESION DE DIRECTORIO

En la última sesión del Cuerpo de Bomberos el comandante de la institución, señor Santa María, dió lectura a la memoria anual correspondiente al año de 1925 de la que damos a conocer un extracto:

Durante el año 1925 hubo 123 principios de incendios urbanos, 24 llamados de Comandancia para incendios rurales, 69 llamados para principios de incendios urbnos, 24 llamados para escombros urbanos y un llamado para escombro rural, lo que hace un total de 228 llamados a que tuvo que concurrir el material del Cuerpo de Bomberos, para prestar sus servicios en los diversos incendios.

Los llamados con alarma general casi no aumentan, en cambio los llamados sin alarma progresan en una fuerte proporción; de los 192 incendios urbanos se pudo evitar la alarma general en 69 casos debido a las indicaciones precisas dadas ya sea por la Policía o por los particulares que dieron el aviso de incendio.

De los 123 llamados con alarma bien se habrían podido evitar algunos 40 más si se hubiese tenido conocimiento oportuno de la magnitud del siniestro.

La reducción de los llamados con alarma general, suprime el toque de campana y sirenas, con lo cual se le evitan molestias al público; y representa para el Cuerpo de Bomberos una fuerte economía porque se moviliza en tales casos sólo las piezas de material necesarias.

La Comandancia hace presente en su memoria la conveniencia de que las personas al dar los anuncios de incendio, den a conocer la magnitud del siniestro.

Los incendios diurnos fueron 52 y los nocturnos 71. El origen de la alarma fué en 47 de la policía y 76 veces de particular.

El sesenta por ciento de los casos de incendio no se pudo comprobar el motivo que produjo el siniestro.

Superficie incendiada por pisos:

En primer piso, se incendiaron 15,485 m2.

En segundo piso, se incendiaron 5,661 m2.

En tercer piso, se incendiaron 360 m2.

Lo que hace un total de 21,506 m2.

Esto significa un aumento de 6,559 metros cuadrados de piso más que el año pasado.

Para la extinción de estos incendios las Compañías de Agua tuvieron que trabajar 493 horas y las Compañías de Escalas 378 horas.

Distribución de los incendios por cuarteles, de acuerdo con la división de la ciudad hecha por el Cuerpo de Bomberos:

En el 1er. cuartel, 12 incendios; en el 2.o cuartel, 14 incendios; en el 3er. cuartel, 17 incendios; en el 4.o cuartel, 14 incendios; en el 5.o cuartel, 14 incendios; en el 6.o cuartel, 9 incendios; en el 7.o cuartel, 13 incendios; en el 8.o cuartel, 12 incendios; en el 9.o cuartel, 9 incendios; en el 10.o cuartel, 9 incendios.

Total: 123 llamados.

La provisión de mangueras para el año 1926 y que ya está contratada costará un 30 o|o más que la de 1925, debido a la gran alza que ha tenido el caucho en el mercado mundial.

En el año 1925 se inutilizaron 1,774 metros de mangueras de 70 m|m. y 1,435 de 50 m|m., lo que representa un desembolso de más de $ 70,000.00 sólo por este capítulo.

El consumo de bencina y aceite también representa un fuerte gasto para la Caja del Cuerpo, habiéndose consumido durante el año 17 mil 33 litros de bencina y 878 litros de aceite.

Las reparaciones del material automóvil significó un gasto de 44 mil 553 pesos lo que da un término medio de $ 2,600.00 por pieza.

VALORES COMPROMETIDOS EN LOS INCENDIOS

Los valores comprometidos en los 123 incendios con alarma general suman $ 33.056,000.00 y de estos hubo una pérdida de $ 4.371,000.00 debido al fuego y al agua, resultando por lo tanto una pérdida de 13,2 o|o sobre el total comprometido.

El valor de los edificios y contenidos de los incendios rurales representa la suma de $ 2,390,000.00 y la pérdida fué de $ 739,000.00 o sea un 30,92 o|o.

Estas pérdidas podrían haber sido muy inferiores si los Municipios de las comunas rurales hubieran hecho algo por mejorar la situación de completo desamparo en que se encuentran para el caso de un incendio.

Ninguna de las comunas tiene teléfono directo al Cuerpo de Bomberos y no se ha tomado ninguna precaución para el abastecimiento de agua, elemento sin el cual el trabajo resulta en muchos casos bastante deficiente y peor con el aviso tardío.

PERSONAL

El personal del Cuerpo de Bomberos en 31 de Diciembre de 1925 era compuesto de:

331 voluntarios honorarios.
392 voluntarios activos.
68 auxiliares honorarios; y
56 auxiliares activos, lo que hace un total de 847 bomberos, contra 854 que formaban en las filas el año anterior.

Banco Central de Chile

BALANCE GENERAL EN 5 DE MARZO DE 1926

DEBE

illetes del Banco en circulación	105.233,950.00
misiones Monetarias del Gobierno	330.565.988.00
epósitos de Bancos Accionistas	5.446.727.17
" de Reparticiones Gubernativas	10.000,990.00
" del Fisco	5.105.330.18
" del Público	114,742.55
etras Giradas a Plazo	840,000.00
anancias	1.544.751.61
ntereses recibidos y no ganados	91,333.01
peraciones pendientes	890,482.18
apital Pagado	30.204,259.82
	$ 490.037,666.50

orcentaje de Reserva Legal contra billetes y depósitos .. 73.04 o|o

OTA. — Considerando el Oro depositado a 30 días en el Exterior, el porcentaje de Reserva Legal sería de 102.78 o|o.

(Firmado). — O. MEYERHOLZ, Contador.

HABER

Oro		$ 183.147,950.77
Oro depositada a la vista en el Exterior		150.378,648.03
Oro depositado a 30 días en el Exterior		136.000,000.00
Plata y Nikel		53,341.87
Préstamos y Letras Descontadas a Bancos ACCIONISTAS:		
Vencimientos antes de 30 días	$ 1.264,969.25	
Vencimientos antes de 60 días	1 684,560.60	
Vencimientos antes de 90 días	203,127.81	
Vencimientos a más de 90 días	4 800,000.00	7.952,657.66
LETRAS DESCONTADAS AL PUBLICO:		
Vencimientos antes de 30 días	$ 127,032.00	
Vencimientos antes de 60 días	176,789.90	
Vencimientos antes de 90 días	548,955.32	852,777.22
PRESTAMOS AL FISCO:		
Vencimientos a más de 90 días		9.000,000.00
Muebles		66,354.20
Gastos Generales		947.212.51
Intereses por Recibir		1.148,724.24
		$ 490.037,666.50

Tasa de Descuentos para Bancos, Accionistas . 8 o|o
Tasa de Descuento para el Público . . . . . 10 o|o

(Firmado). — A. BURR S, Gerente.

Sulfato DE Cobre

Ofrecen para entrega inmediata

GRACE & Cía. (Chile) S. A.

—: Huérfanos 1189 :—

Tambores Vacíos

200 LITROS, COMPRAMOS

SAN PABLO 3073

LA MAS GRANDE

LIQUIDACION

— DE —

Medias, Encajes, Bordados

ETC., ETC.

SOLAMENTE POR ESTE MES

MEDIAS

MEDIAS tupidas, rica clase, en colores de moda, el par	$ 3.50
MEDIAS de velo de hilo, clase muy fina, en colores de moda, el par	$ 4.90
MEDIAS de hilo de Escocia, clase extra, en preciosos colores de moda, el par	$ 5.75
MEDIAS velo de hilo, tan finas como la seda, en colores de moda, el par $ 6.90 y	$ 5.90
MEDIAS de hilo de Escocia, con flecha calada en colores de moda, el par	$ 6.90
MEDIAS de velo, de hilo torcido, tan finas como la seda, con talón en punta el par	$ 7.90
MEDIAS de seda, rica clase, en preciosos colores de moda, el par	$ 4.95
MEDIAS toda de seda, calidad superior en colores de moda, el par	$ 8.90

LANA INGLESA

Para tejer a palillos (entera) en preciosos colores de moda, la madeja de 25 gramos,	$ 1.30
El paquete de 10 madejas	$ 12.50
El kilo,	$ 49.50

Encajes de Bolillos

hechos a mano, más barato que cualquier imitación, el metro, desde	$ 0.40

TOALLA INGLESA

afelpada con fleco, tamaño muy grande, de 110 por 50 ctms., cada una,	$ 2.90

PAÑUELOS

PAÑUELOS para niños con monitos estampados, gran novedad, la 1|2 docena,	$ 2.90
PAÑUELOS para [illegible] en batista de 1|2 hilo [illegible] clase, la 1|2 docena,	$ 3.90
PAÑUELOS bordados en cajitas de fantasía, una infinidad de clases, la caja, desde	$ 7.90
PAÑUELOS blancos para caballeros, tamaño grande, muy buena clase, la 1|2 docena,	$ 5.70
PAÑUELOS de luto para caballeros, tamaño grande, clase muy fina, la 1|2 docena,	$ 6.00
PAÑUELOS blancos para caballeros, tamaño grande clase extra, la 1|2 docena,	$ 6.50
PAÑUELOS blancos para caballeros, de 1|2 hilo, tamaño grande, rica clase, la 1|2 docena,	$ 11.00

GUANTES PARA SEÑORAS

GUANTES de algodón, rica clase, en colores, el par,	$ 1.90
GUANTES mosqueteros, imitación gamuzas, clase extra, el par,	$ 5.90
GUANTES negros de hilo, rica clase, el par	$ 5.90
GUANTES mosqueteros de hilo, con puño bordado, calidad superior, el par,	$ 6.90
GUANTES mosqueteros de imitación gamuza, con puño bordado, clase extra, el par,	$ 8.90

BORDADOS SUIZOS

EN PIEZAS DE 915 MTS.

TIRA bordada, muy buena calidad, de 8 cms. de ancho, la pieza,	$ 5.70
TIRA bordada, calidad superior, de 10 ctms. de ancho, la pieza,	$ 6.30
TIRA bordada, estilo macramé, de 7 ctms. de ancho, la pieza,	$ 6.50
TIRA bordada, clase extra, de 13 ctms. de ancho la pieza	$ 8.50
TIRA bordada, dibujos preciosos, rica clase, de 9 ctms. de ancho, la pieza,	$ 9.50
TIRA bordada para vestidos de niñitas, de 65 ctms. de ancho el metro,	$ 6.50

PUNTOS PARA VISILLOS Y ..CORTINAS

PUNTO para visillos de 60 ctms. de ancho, clase muy durable, el metro	$ 3.90
PUNTOS para visillos, estilo malla, en color crudo, clase extra, de 60 ctms. de ancho, el metro,	$ 4.50
GASA blanca para cortinas, de 125 ctms. de ancho, el metro,	$ 4.90
PUNTO griego, clase muy fina, de 105 ctms. de ancho el metro,	$ 5.50
PUNTO para cortinas, dibujos preciosos, de 140 ctms. de ancho, el metro,	$ 8.50
PUNTO para cortinas calidad muy durable, de 150 ctms. de ancho, el metro,	$ 9.90

EL PARAISO

(CASA ESPAÑOLA) — 21 DE MAYO 551-553

SELECCION PARA EL CAMPEONATO PANAMERICANO CONTINUA MAÑANA

PROGRAMA DE LA VELADA DE MAÑANA CORRESPONDIENTE A LA SETIMA RUEDA

Mañana en la noche en el Hippodrome Circo se efectuarán los encuentros correspondientes a la séptima rueda de los campeonatos de selección para participar en el Torneo Pan Americano que debe efectuarse en Abril próximo en Buenos Aires.

Como los programas anteriores, el de mañana en la noche, es de interés, pues figuran algunos elementos que han tenido una sobresaliente actuación en las ruedas antteriores.

Muchos son conocidos de nuestro público, por lo que estimamos inoficioso hacer comentarios de su vida deportiva.

El programa completo de mañana es el siguiente:

Peso Mosca

Eduardo Cáceres con Ernesto Ronda.

Oscar Castro con Pablo Fernández.

Peedro Lira con Arturo González.

Guillerrmo Díaz con Bernardo Marchant.

Peso Gallo

Pedro Sanhuesa con Daniel Meneses.

Enrique Aros con Armando Retamales.

Septimio Roa con Miguel Henríquez.

Acricio Ramírez, reserva.

Peso Pluma

Ernesto López con Luis Villalobos.

Wady Sedan con Camilo Olivares.

Santiago Escobar con Eduardo Salinas.

Enrique Glaverini con Francisco Ibáñez.

Ramón Rojas con Francisco Soto.

Peso Liviano

Oscar Glaverini con Teófilo Sedán.

Alfonso Orrego con Enrique Farías (Rancagua).

Segundo Flores con Alejandro Núñez.

Peso medio liviano

José Carreras con Enrique Flores.

LA OCTAVA RUEDA SE VERIFICARA EL JUEVES

Los encuentros correspondieentes a la octava rueda de esta misma selección se fectuarán el jueves próximo en el mismo local.

El programa lo daremos a conocer el Mártes, por lo que se nos encarga hacer presente a los aficionados que figuran dentro de esta selección deben encontrarse en condiciones de actuar, pues la rueda en referencia será la semi final.

En las ruedas siguientes y muy posiblemente en la del jueves deberán actuar los elementos de la Asociación.

El compromiso existente es de que actúen siete aficionados de la Asociación en cada categoría, siendo los campeones semi finalistas.

El Centro "Rafael del Canto" se beneficia esta noche

Hoy a las 9 P. M. en el local del Centro Los Sports se efectuará la velada literario-boxeril que el directorio de este Centro ha venido preparando en beneficio de la caja social.

El programa que se desarrollará será el siguiente:

3 rounds entre Arturo Riffo con Guillermo Aaravena; 3 rounds entre Julio Riffo con Roberto Lira; 4 rounds entre Miguel Gazzano con Alfonso Abarca; cinco rounds entre Jacobo Riffo con Segundo Soto; cinco rouns semi fondo, Humberto Quiñones con Arturo Guiñe. Gran match de fondo a cinco rounds entre Miguel Díaz vs. Guillermo Briones.

Además habrán números de variedades por los señores Telérforo Droguett, David Maturana, Jerónimo Rivas y Polo Jara.

PANISELLO

EL UNICO

Aceite

Puro y Finisimo

LECHE

Producción de establo de [illegible] vacas, vende la Hacienda Rinconada de Chena, de Enrique [illegible]gueros.

Teléfono 70, San Bernardo

M—7

AVISO

TALLER DE JOYERIA "ANTONIO CALLIS"

HUERFANOS 1020 —:— TELEFONO 1685

Se advierte a nuestra distinguida clientela y al público, que este taller no tiene ninguna relación con el que estuvo en Compañía 1933 que últimamente, al amparo de una antigua inscripción de marca continuaba figurando bajo el nombre del finado don Ramón [illegible]

Santiago, Marzo de 1926.

M—7

EL ENCUENTRO DEL PROXIMO SABADO SERA DE INTERES

CARLOS UZABEAGA Y MANUEL CELIS EN 12 ROUNDS.— EL MATCH SERA POR EL CAMPEONATO "COOPERATIVA VITALICIA"

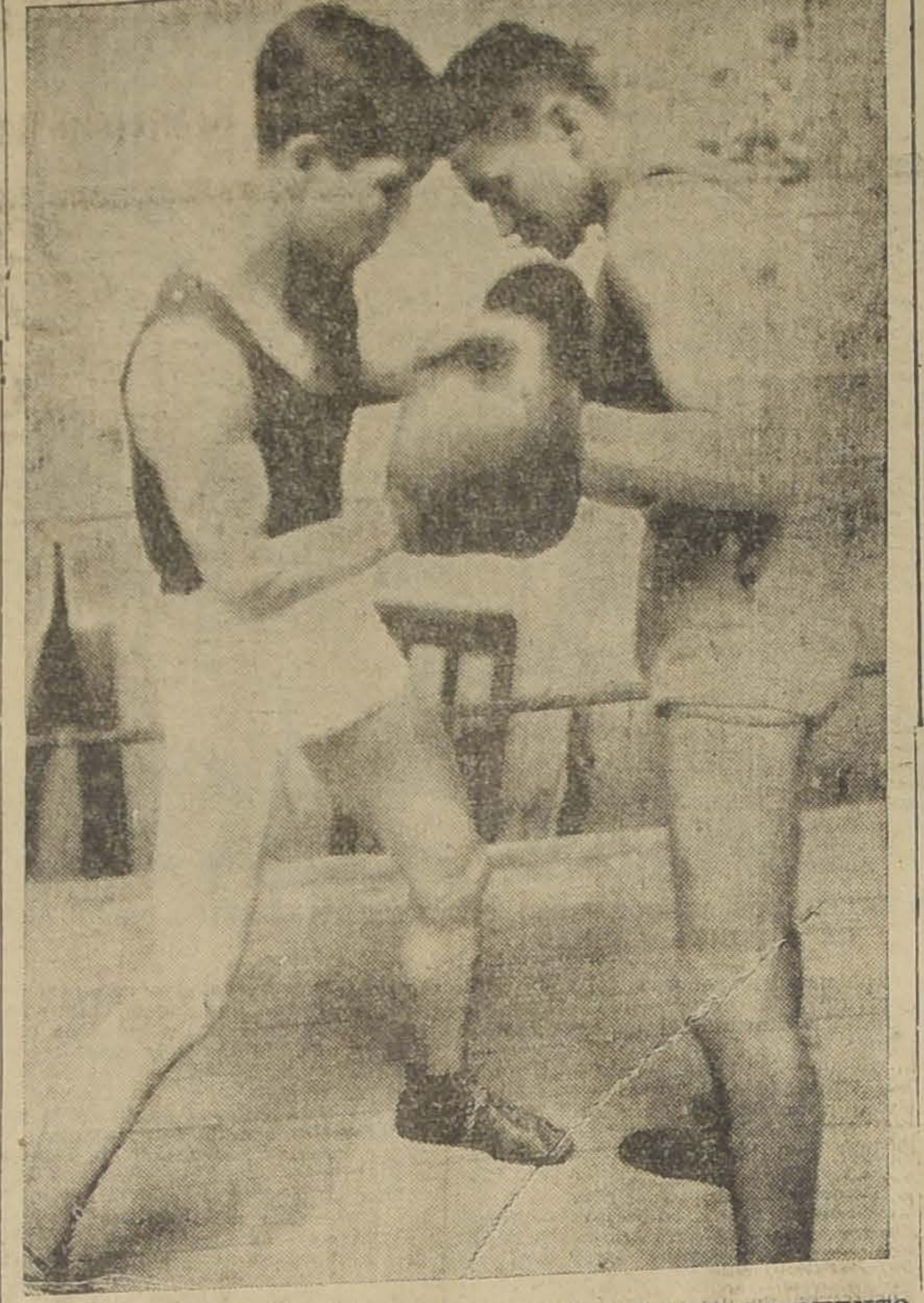

MANUEL CELIS, EN UNA DE SUS SESIONES DE ENTRENAMIENTO

Los preparativos para el match del próximo sábado en el Hippodrome Circo, hacen esperar una buena presentación de los contendores, pues tanto Carlos Uzabeaga como Manuel Celis se han sometido a una esmerada preparación.

El match será a 12 rounds por el campeonato de la Cooperativa Vitalicia, segunda serie, y estamos seguros alcanzará caracteres de sensacional, ya que los muchachos y esto es reconocido por el público en general, son de méritos suficientes para desempeñarse en forma lucida.

Uzabeaga en su última pelea demostró ser uno de nuestros pugilistas de mayores recursos, pues con su mano izquierda sola venció en buena forma a un hombre agresivo y valiente como Varela.

Aún se recuerda que Uzabeaga en los primeros rounds que pudo trabajar su derecha, logró hacer pasar momentos angustiosos a su contendor y al no haber sufrido la fractura que sufrió en su derecha el match, hubiera tenido otro resultado.

Celis está conceptuado como el más peligroso rival del científico Uzabeaga, pues después del triunfo obtenido sobre Germán Zamora a quien venció por K. O. al noveno round, se pudo apreciar la potencia de su golpe y dureza para el castigo.

Los méritos de los muchachos nos permiten esperar de ellos un match lleno de alternativas de interés.

Completarán el programa buenos preliminares entre los que figura el semi fondo a diez round entre Mario Valdés y Armando Concha, que también competirán por el campeonato de la cooperativa, segunda categoría.

Dos preliminares a cuatro round completarán el programa.

GIMNASIO RODOLFO NUÑEZ

Esta tarde teendrá lugar una extraordinaria matinée a beneficio de los fondos sociales del Centro Luis Pinto, fundado recientemente en honor del tercer campeón peso mosca de Chile; por sus amigos y admiradores entusiasmados con sus últimos triunfos,
guiente programa:
Sinfonía por la banda
Hoja
Enrique Chacón el
la Sociedad de A. B
mando Segovia del R.
Mínimo
Ofrecino Allende,
nault vs. Alberto Al
Pinto.
Mosca
Segundo Martínez
naultvs. Armando Orti
lla.
Gallo
Manuel Toledo del J.
vs. Manuel González del
Pluma
René Guzmán del A.
vs. Eduardo Cordero
ñez.
Luis Soto del J.
Roberto Martínez del
Presentación académica
primer campeón peso
R. Núñez; Espeeridión
el tercer campeón de
Pinto del R. Núñez.
Livianos
Antonio Ortiz de la
Matadero vs. Juan
R. Núñez, reserva Ju
Los Sports.
Miguel Cerda del R.
vs. Germán Galdames
to.
Gallos, de semi
José Tello vs. Enri
V. Salazar.
Medio liviano, de
Bernardo Becerra
da y Humberto Del
Contreras.

LA ASOCIACION REPARTE S PREMIOS EL MIERCOLES EN EL POLITEAMA

ACTUARAN ESCOGIDOS ELEMENTOS DE ESTA I TUCION Y PROFESIONALES.—LUIS VICENTIN HARA UNA PRESENTACION

El Miércoles próximo se efectuará en el Teatro P
la repartición de premios a los campeones de la Asocia
vincial, figurando en el programa confeccionado, los más
salientes elementos artísticos y deportivos.
La veldaa será ofrecida en honor del Presidente d
pública y también como un homenaje a Luis Vicentini,
mo se sabe, se inició en el box en las filas de esta Insti
por lo cual ofreció su concurso para esta fiesta, tenien
cargo uno de los números del programa con Pedro Var
Andrade.
La parte artística estará a cargo de los mejores
entre los que figuran Nicanor de la Sotta, Pedro Siena
Castelli, Los Compadres Huasos, Los Gauchos, Los D
res y muchos otros.
Será una velada que hará época en los anales dep

V I D A   O B R E R A

Actividades de la FOCH ante el paro general de mañana

(VERSION OFICIAL)

El paro acordado por la Junta Ejecutiva de la Federación Obrera de Chile y ratificado por sus organismos, se realizará impostergablemente mañana.

En todos los organismos dependientes de la FOCH, reina gran entusiasmo por ir al movimiento y todos y cada uno de los militantes de esta poderosa organización sindical, con ramificaciones en toda la República se aprestan para demostrar su grado de conciencia y sus fuerzas organizadas y disciplinadas.

Con el acuerdo adoptado anoche por todos los gremios del Rodado, el movimiento se ha afianzado poderosamente. Una concurrencia numerosísima, que llenaba totalmente el espacioso local que los tranviarios poseen en Bulnes con Martínez de Rozas, aprobó por unanimidad y en medio de grandes aplausos ratificar el acuerdo anterior, en el sentido de ir al paro el Lunes 8. Según lo manifestado en esa asamblea por los delegados de los distintos gremios y en especial de las líneas de autobuses, el paro será total en el rodado.

En cuanto a las noticias que se propalan contra el paro, diciendo que los organismos obreros de Valpaaríso están contra el paro del Lunes 8, debidamente autorizados debemos declarar que esto no es nada más que un bluf inventado para infundir desconfianza en los trabajadores, pues allí no ha habido ningún pronunciamiento a este respecto. Para mayor prueba de esto está la delegación enviada por el Comité 4054, de Valparaíso a entrevistarse con los dirigentes de la capital, quienes han manifestado que los organismos de aquella localidad no se han pronunciado aún.

Por otra parte, la secretaría de la J. E. de la FOCH se encuentra en condiciones de declarar terminantemente que todos los organismos de la Federación de Valparaíso irán al movimiento, porque dentro de ellas existe el más acabado concepto de solidaridad y disciplina. Además, a los organismos de la FOCH acompañarán otros que se han de pronunciar en la asamblea que se realizará hoy en el teatro Setiembre, de aquella localidad.

Los organismos de la FOCH en Valparaíso, son los siguientes: Consejo de Alimentación, Consejo de Tranviarios, Conductores de Vehículos, Movilizadores de Aduana, Sección de Tabacaleros, Consejo de Construcción, Herreros y Cerrajeros, Consejos de Oficios Varios de Viña, y los Consejos de Alimentación, Construcción y Sección Gatriz, de esta última localidad. Además, acompañan a la Federación Obrera casi todos los sectores de arrendatarios que, dando cumplimiento al acuerdo de la Junta Ejecutiva Nacional de Arrendatarios, irán también al movimiento.

LAS ASAMBLEAS DE HOY EN LOS TEATROS ESMERALDA Y O'HIGGINS

Organizadas por la Junta Ejecutiva Nacional de Arrendatarios de Chile, se llevarán a efecto hoy las asambleas simultáneas en los teatros Esmeralda y O'Higgins, en las cuales hablarán miembros de la J. E. F., exponiendo los puntos de vista de la FOCH frente a este problema.

EL PRONUNCIAMIENTO DE LOS ARRENDATARIOS

El pronunciamiento de la J. E. N. de Arrendatarios con respecto al movimiento, es el siguiente:

"Que adhiere al paro general decretado por la Junta Ejecutiva de la F. O. de Chile por ser ésta colectividad obrera la más afín en sus principios y métodos de lucha;

Porque en su mayoría los arrendatarios organizados en la Liga Nacional de Arrendatarios en todo el país forman parte de la Federación Obrera de Chile;

Porque necesita este organismo de los movimientos que pueden realizar colectividades responsables que cuenten con asociados;

Porque cualquiera que fuere la situación de los organismos dirigidos por una misma tendencia, tendrán que marchar unidos, dado que su orientación nace de la misma fuente filosófica;

Por los considerandos anteriormente expuestos, y por la libertad de Castor Vilarín."

DURACION DEL PARO

Según los acuerdos de la J. E. F., de la FOCH, el paro empezará a las seis de la mañana del día 8, para terminar a la misma hora el día siguiente.

EL COMICIO EN LA ALAMEDA

En el gran comicio que se realizará el día Lunes en la Alameda de las Delicias, estatua de San Martín, hablarán representantes de la Junta Ejecutiva de la FOCH, de las Ligas Nacional de Arrendatarios, de la J. E. de la UECH, de la Asociación General del Rodado, de la Junta Provincial de Santiago, de todos los organismos de la FOCH, de diversas instituciones adheridas al movimiento, y los parlamentarios Abraham Quevedo y Luis Ayala.

Accediendo a los pedidos de provincias, la J. E. de la FOCH ha nombrado delegados a provincias, que serán los encargados de dirigir el movimiento.

ACLARACIONES

Con respecto a publicaciones hechas por el Comité 4054, en que se hace aparecer a la J. E. como negándose a aceptar la mediación de la UECH, la Junta Ejecutiva Federal de la FOCH, declara lo siguiente:

"La nota en que la UECH ofrecía su mediación, fué entregada por el presidente de la Junta Ejecutiva de esta organización al secretario de la FOCH a las 10 de la noche del día Miércoles 3, es decir a una hora en que era difícil reunir a los miembros de la Junta Ejecutiva;

Según lo manifestado por el presidente de la UECH al secretario de la FOCH, la nota en que el Comité 4054 aplazaba a la FOCH hasta las 6 de la tarde del Jueves 4, le fué entregada sólo en la tarde del mismo día 4, haciéndosele, por lo tanto, imposible, comunicarla a la FOCH.

Como la J. E. F., por la razón de que la mayoría de sus miembros trabajan en fábricas, sólo puede reunirse en las noches, le era completamente imposible tratar este asunto antes de las seis de la tarde, máxime cuando no estaba en su conocimiento;

El secretario de la Junta Ejecutiva Federal sólo tuvo conocimiento del acuerdo del Comité 4054, por la publicación hecha en "La Nación" el día Viernes 5;

Finalmente, el secretario de la Junta Ejecutiva se entrevistó el día 5 con el compañero Hinojosa, de la UECH, y este camarada le manifestó que aún no había podido tratar esto en el seno de su organización."

Sociedad Bernardo O'Higgins

—Cítase a junta general ordinaria en primera y segunda citación para hoy a las 10 A. M.

Centro de Tapiceros de Santiago

Hoy Domingo se efectuará la reunión general del gremio y de la comisión de fiestas a las 9 A. M. para tomar los acuerdos pertinentes para estos actos sociales y tratar de otros importantes asuntos de interés para el gremio en general.

Estudiantina "La Favorita"

Se encuentra enfermo en el Hospital San Vicente el socio señor Adolfo Gatica, Sala San Vicente.

La asamblea simultánea hoy

EN LOS TEATROS O'HIGGINS Y ESMERALDA

Como se había anunciado, hoy a las 9 A. M. deberá efectuarse la asamblea simultánea convocada por la Junta Ejecutiva Nacional de Arrendatarios de acuerdo con la Junta Ejecutiva Federal de la F. O. Ch. y otros organismos de la capital con el objeto de dar a conocer la situación del problema de la vivienda y las futuras actividades que desarrollará la Liga Nacional de Arrendatarios a través de todo el país.

A este acto por demás interesante asistirán los parlamentarios señores Aquiles Concha, Luis Ayala, Cardenio González, Abraham Quevedo, Ramón Sepúlveda Leal y Fidel Estay.

Para este acto se ha confeccionado un programa que consta de buenos números de variedades que se intercalarán con las disertaciones que estarán a cargo de prestigiosos dirigentes obreros que es-
tán al frente de los
organismos proletari
La Junta Ejecutiva
designado a los seño
mez, Osvaldo Moreno
Parragüez, Widfredo
Luis Bustamante, para
dan la reunión en el
meralda y a los se
Vásquez, Daniel Ne
Figueroa, José Rodr
nesto González para
la reunión en el Teat

MANIFESTACION A UN FERROVIARIO JUBILADO

A medio día de hoy se efectuará en los comedores del Restaurant Barcelona, Delicias entre Bascuñán y San Alfonso, la manifestación que ofrecen los maquinistas de la 2.a Zona de los Ferrocarriles, al señor Manuel M. López, con motivo de haber obtenido la jubilación después de haber prestado sus servicios en la empresa por espacio de más de 30 años.

A esta manifestación han adherido numerosos miembros de la Federación Santiago Watt de Maquinistas, fogoneros y limpiadores de los Ferrocarriles, motivo por el cual es de creer que se obtendrá un magnífico éxito.

La manifestación consiste en un almuerzo que se servirá en el Restaurant indicado a las 12 del día.

Durante la manifestación se entregará al señor López un album con la firma de todos los adherentes.

ACTIVIDADES DE LA COOPERATIVA DE EDIFICACION DE OBREROS Y EMPLEADOS DE IMPRENTA

EL 14 DEL PRESENTE SE EFECTUARA LA COLOCACION DE LA PRIMERA PIEDRA DE LA POBLACION BELLAVISTA.—MAÑANA SESIONA EL CONSEJO ADMINISTRATIVO

En vista de estar muy avanzados los trabajos preparatorios de edificación de la Población Bellavista de esta Cooperativa, se ha fijado como fecha de colocación de la primera piedra el Domingo 14 del presente mes, la que se efectuará con gran solemnidad.

Con el objeto de nombrar varias comisiones que se harán cargo de la organización del programa que se desarrollará el 14 y de elegir presidente provisorio del Consejo Administrativo, por renuncia del titular, se cita para mañana Lunes a las 2 de la tarde, en los salones de la Unión de Obreros de Diarios, a los consejeros señores Carlos Valencia, Pedro 2.o Elgueta, Julio Cancino, Carlos Gaensly, Max Araya, Julio Galaz, José del C. Poblete y Adrián Paniagua.

—Toda comunicación o pedido de estatutos debe dirigirse a casilla 7570.

VELADAS Y FIESTAS SOCIA

Centro de Estudios Sociales Justicia y Libertad.—Este Centro lleva a efecto esta noche Domingo una veleda literario-musical a beneficio de sus fondos con el fin de arrendar un salón social.

El Centro Los Ferroviarios organiza un baile después de la velada. Local: Coliseo Ferroviario, situado en Bascuñán Guerrero 542.

Centro Recreativo de los Empleados Públicos.— Hoy habrá baile a las 9 de la mañana.

Cuadro Artístico La Aurora.

—A cargo de este conjunto estará la velada que ha organizado la Sociedad La Aurora para el Sábado en el salón La Universal, Arturo Prat 1242.

—A ensayo para
las 8 1|2 P. M.
Sociedad S. M. La
Hoy se efectuará el
pestre a Peñaflor,
por la comisión de
honor del nuevo di
—Reunión, a las
la Estación Central
Círculo Social
Moure. — Hoy habrá
uniones sociales. En
de 9 1|2 a 12, clase
para socios; en la ta
8 y en la noche de
nión familiar.
Comité del Octavo
Arrendatarios.—Llev
to el Sábado 13 una
rario musical y artís
—Cita a toda la
fiestas para hoy a la
en San Alfonso 159

CITACIONES

Gran Confederación Sindical del Trabajo. — Cita a una sesión extraordinaria para el Miércoles 10 a las 8 P. M. e invita a esta reunión al Pbro. señor Guillermo Viviani.

Estudiantina Bohemia. —Avisa a los ejecutantes que deben tomar parte en la presentación de Llay-Llay que la partida es el Domingo 7 en el expreso de las 8 A. M.

Unión Sindical de Confiteros, Pasteleros y Anexos de Chile.— Esta organización llevará a efecto el 21 del presente una velada a favor de los asociados cesantes.

—Se cita para el Martes a las 7 P. M. en Rosas 1022.

Sociedad de Pintores Miguel Angel. — A junta general extraordinaria para hoy a las 9 P. M.

Departamento Construcción I. W. W. — A todos los componentes de este organismo a una asamblea para hoy a las 9 1|2 A. M. Nataniel 1057.

Unión Sindical de Obreros de Molinos. — A junta general para hoy a las 10 A. M. Local: Pío IX 116.

Unión de Obreros en el Ramo de Mueblería. — A reunión general para hoy, se ruega a todos los personales de fábricas
la asistencia, por ha
que atañen a nuestr
Sindicato Blanco
dos. — A reunión
el Jueves a las 7 P.
Sindicato de Flor
naje y Anexos. —
Directorio para el
las 7 P. M.
Sindicato de Est
A reunión del dir
el Jueves a las 7 P.
Sindicato Nacion
pinteros. — A reun
Jueves a las 6 1|2
La tesorería est
diariamente de 4 a
cancelación de las
Sindicato de la M
reunión para el Lu
P. M.
Junta de Vecinos
Carmelo, San Migu
nión general a todo
dores de la Pobla
melo hoy a las 9 A.
Sociedad Santiago
ros, Hormeros y C
A reunión general
ría para hoy a las
mañana.

Junta de Vecinos
blación Lourdes, co
ta Normal.—A reun
dinaria para hoy a la
to.

LOS SUPLEMENTEROS IRAN HOY A CARTAGENA

EN EL VECINO BALNEARIO DESARROLLARAN UN INTERESANTE PROGRAMA DEPORTIVO

Hechos los preparativos, hoy se dirigirán a Cartagena los miembros que forman el Sindicato de Suplementeros.

Con este motivo, la Comisión organizadora, no ha escatimado sacrificios a fin de que este paseo, obtenga el éxito que merece.

Al efecto, una vez que los paseantes lleguen a ese balneario, se desarrollará un interesante programa deportivo, en el que participarán conocidos atletas con que cuenta el gremio. En este campeonato se disputarán varios premios que han sido obsequiados por algunas casas comerciales de Santiago.

Sociedad de Socorros Mutuos "Andrés Bello"

Hoy a las 9 A. M. deberá reunirse el Directorio de esta Sociedad en sesión ordinaria para resolver interesantes asuntos que necesitan un pronto pronunciamiento, en casa del socio honorario señor Pedro Acevedo, en calle Puente N.o 756.

—A los socios se les encarece se sirvan pasar a imponerse de la salud nel Vice-Presitente señor Amador Gutiérrez, que se encuentra enfermo de cuidado. Se medicina en su casa, en calle Franklin N.o 1081.

Unión Gremial de Elaboradores en Madera

Acordó rechazar el paro de mañana Lunes, propiciado por la "Junta Ejecutiva de la Federación Obrera de Chile".

Se da instrucciones precisas a todos los delegados para que expliquen a sus respectivos personales las causas de la no aceptación de este paro, y a su vez recomienden a todos salir a sus labores, como de costumbre.

—Celebrar sesión hoy a las 9 A. M. en Nataniel 1057.

La Unión Gremial de Fundidores

Celebra hoy su primer año de actividades después de su reorganización y para su efecto el directorio ha acordado citar a todos los fundidores de Santiago y San Bernardo para hoy a las 9.30 de la mañana en Maipú 830 donde se desarrollará un escogido programa de variedades que estará a cargo del prestigioso conjunto artístico "Guacolda", advirtiéndose a los fundidores y modelistas que la entrada a este acto es enteramente gratis y pudiendo asistir con sus familias.

Al mismo tiempo esta organización declara que irá al paro general de mañana.

Por error de compaginación apareció en "Los Tiempos" de ayer, como que había acordado no ir al mencionado paro.

Queda hecha la rectificación del caso.

Estudiantina de Señoritas "La Protección Mutua"

El 2 del presente empezaron a funcionar las clases de música cargo del conocido profesor señor Andrés Copia Marín, en San Pablo 1270, de 7 a 9 1|2 P. M.

La Junta Central de la Foic se reune hoy

A las 9 1|2 A. M. de hoy celebrará una importante sesión la Junta Central de la Federación de Obreros de Imprenta de Chile.

En la tabla a tratar figuran materias que requieren un acabado pronunciamiento por este cuerpo superior de los gráficos.

Especialmente invitado concurrirá a esta sesión el señor Roberto Iturra, miembro de la Sección Curicó, quien hará una exposición detallada de los últimos incidentes habidos entre el gremio gráfico curicano.

—El señor Rogerio Rosas, representante de la Sección Temuco ante esta Junta Central, inició su visita a los gráficos del sur el Martes pasado. Después de permanecer varios días en Chillán y Concepción, actualmente se encuentra entre sus representados, los gráficos temuquenses.

—La sección Valparaíso designó al señor Mario Vergara para el cargo de secretario general en lugar del señor Miguel Yáñez, que renunció por radicarse en Quilpué.

—Al frente de la secretaría general de Temuco se encuentra el señor Domingo Ponce, recientemente nombrado por la unanimidad de los miembros de esa sección local.

Sindicato de Obreros en Artículos de Viajes, Marroquinería y Talabartería

Esta colectividad obrera se reune hoy con el objeto de conocer los trabajos realizados por el directorio.

Esta reunión se efectuará en su local social ubicado en San Pablo 1636 y se iniciará a las 9 A. M. en punto con el número que asista.

Federación de Obreros de Imprent ade Chile

SECCION SANTIAGO

Esta organización, considerando que el paro acordado por la Federación Obrera de Chile es un movimiento meramente político, y de acuerdo con todas las organizaciones que componen el Comité pro-abolición de la Ley 4054, no acompañará al movimiento del Lunes 8 del presente, lo que se pone en conocimiento del gremio en general para los fines del caso.

Por asuntos de gran importancia que resolver, el gremio gráfico se reunirá hoy a las 10 1|2 A. M.

—Se cita especialmente al personal del establecimiento Lagunas.

—Se recomienda a los delegados devolver las entradas o entregar su producto del beneficio de la Regional Chilena; para esto se atenderá hoy desde las 10 A. M.

La Junta Ejecutiva Nacional de Arrendatarios ante el paro de mañana Lunes

Este organismo central de los arrendatarios declara a las Ligas de su dependencia que se adhirió al paro general decretado por la Junta Ejecutiva de la Federación Obrera de Chile tomándose en consideración que:

1. En su mayoría los asociados a este organismo son miembros de la Federación Obrera de Chile.

2. Porque necesita este organismo de los movimientos que puedan efectuar colectividades responsables que cuenten con asociados disciplinados.

3. Porque cualquiera que fuera la situación de los organismos dirigidos por una misma aspiración de bienestar tendrán que marchar
unidos dado que
nace de la misma
ca.

Centro Exequiel

EL PASEO DE HO GANTE

Por el tren ordi
A. M. parten a Tal
cios del Centro E
y familias a la qu
Emilio González, ca
N.o 21.
En la noche co
bre habrá en el sa
baile familiar.

Centro Familiar rio

BASCUÑAN

Como se ha estado
en ediciones anterio
arrollará una gran
empezará a las 4 P.

FALTAN POCOS DIAS

Para cerrar la inscripción del reparto de lotes de Terrenos en El Algarrobo

Traiga ya su cupón o envíelo por Correo

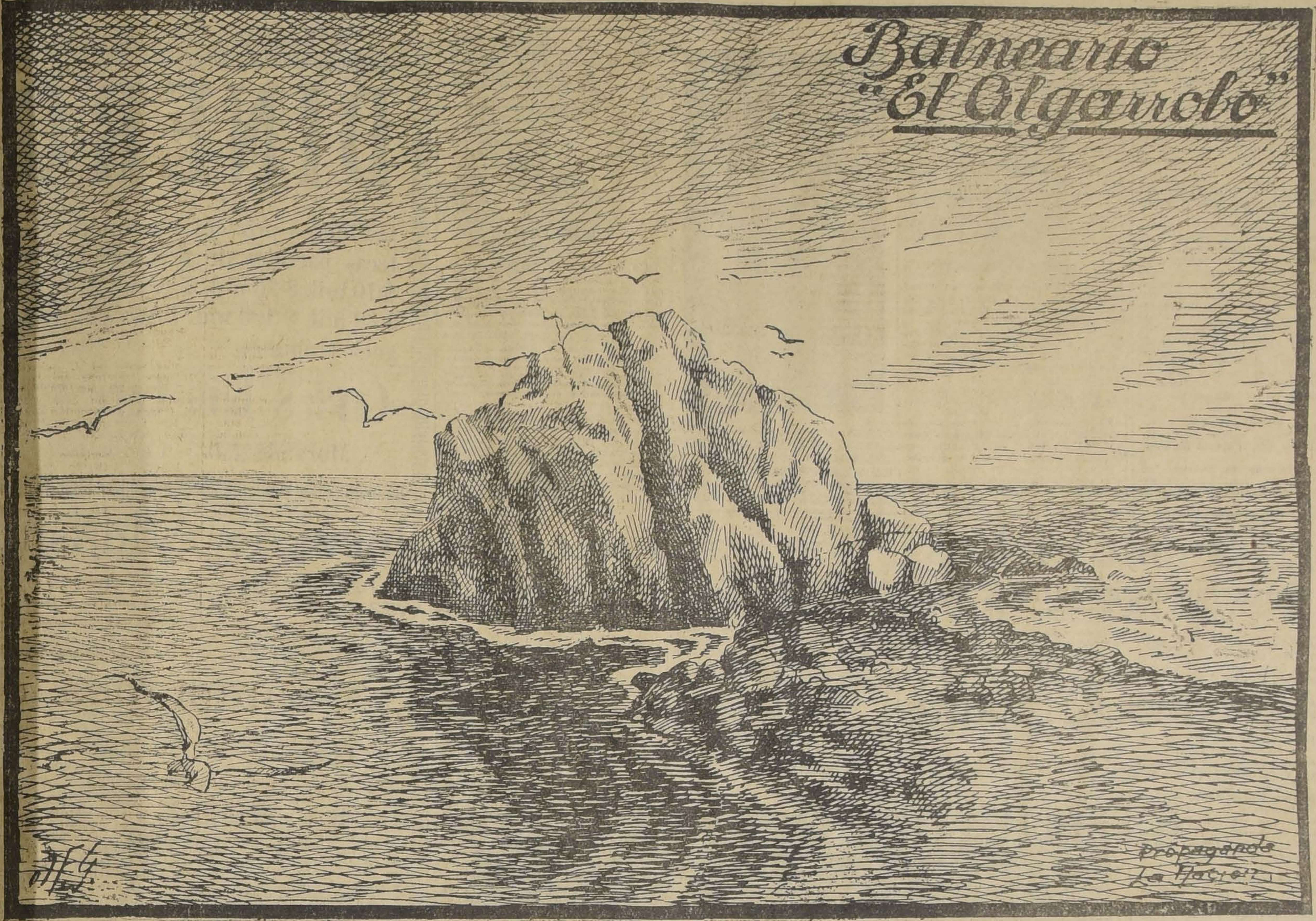

Hermoso peñón de los Pájaros Niños, cercano a la playa del Balneario

Compre usted un terreno en el Balneario El Algarrobo

Los ejemplares de LA NACION y de LOS TIEMPOS tienen valor de oro

Lea usted mañana LA NACION y LOS TIEMPOS

COMO PUEDE ADQUIRIRSE UN LOTE

Para adquirir un lote de terreno en el Balneario El Algarrobo, sólo necesita reunir ejemplares de "La Nación" o "Los Tiempos".

Las condiciones de nuestra excepcional oferta son las siguientes:

a) Toda persona que nos presente su primer "Vale-Recibo", tendrá derecho a elegir un lote de terreno a su entera satisfacción, de 400, 500 o 600 metros cuadrados, según su ubicación.

b) A fin de evitar especulaciones, a cada interesado sólo se le escriturará un solo lote.

c) El valor del lote escogido se pagará con ejemplares de "La Nación" o "Los Tiempos", avaluados éstos para el efecto del pago a razón de $ 0.30 "La Nación" y de $ 0.20 "Los Tiempos", o sea el mismo precio de adquisición.

d) El lote será entregado al interesado por medio de una escritura pública dentro del primer año, siempre que durante este tiempo haya hecho entrega de los "Vales-Recibos" correspondientes.

EJEMPLO: Usted elige un lote de terreno de 400 metros cuadrados en la 4.a Zona del Balneario. Suponiendo que el lote elegido estuviera avaluado en $ 800.00, pagará usted esta suma en la forma siguiente:

El interesado tendrá que juntar 1,600 ejemplares de "La Nación" y otro tanto de "Los Tiempos", que, avaluados a $ 0.30 los primeros y a $ 0.20 los segundos, harán un total de $ 800.00, valor del terreno.

Los lotes pueden cancelarse con ejemplares de "La Nación" o de "Los Tiempos". No es necesario que sea hecho por ambos diarios, pudiendo éstos ser de fechas saltadas o varios del mismo día.

Para el efecto sólo servirán los ejemplares aparecidos posteriormente al Jueves 25 del mes de Febrero último (1926), inclusive.

Cupón de Inscripción No.______

Señor Gerente de la
COMPAÑIA NACIONAL DE COMERCIO Y PROPIEDADES LTDA.

Santiago, Agustinas 1199.

Muy señor mío:

Sírvase inscribirme, sin compromiso formal de mi parte, como tomador de un lote de terreno en el Balneario "El Algarrobo", lote que pagaré en ejemplares de "La Nación" y "Los Tiempos", en un plazo no menor de dos años.

Asimismo, sírvase inscribir como tomadores de un lote, cada uno, a las siguientes personas que también desean adquirir un lote:

1.......................... Domicilio..........................
2.......................... ".........................
3.......................... ".........................
4.......................... ".........................
5.......................... ".........................
6.......................... ".........................
7.......................... ".........................
8.......................... ".........................
9.......................... ".........................
10.......................... ".........................

De Ud. Atto y S. S.

Domicilio..

RECORTE ESTE CUPON Y ENVIELO A AGUSTINAS 1199 O CASILLA 1920

Canje de Ejemplares de "La Nación" o "Los Tiempos"

Desde el 15 de Marzo, el público tenedor de ejemplares de "La Nación o "Los Tiempos", podrá canjear los paquetes de 30 ejemplares, separadamente, en el lugar que designará la Empresa "La Nación" por los "Vales-Recibos", los que servirán para pagar el lote de terreno adquirido y recibir en la COMPAÑIA NACIONAL DE COMERCIO Y PROPIEDADES LTDA., Agustinas 1199, su "Libreta-Contrato" en la cual constará el número del lote, manzana y demás datos.

CIA. NACIONAL DE COMERCIO Y PROPIEDADES Ltd.

AGUSTINAS 1199 -:- CASILLA 1920

«erú votará a favor de la Sede en Rio de Janeiro para el Campe nato de Football de 1927

A PETICION DE "LA NACION", SU DELEGADO SEÑOR MIGUEL ALEGRE V., APOYARA UNA INSINUACION DE FIJAR EN CHILE EL CAMPEONATO DE 1926, ESTABLECIENDOSE DESDE 1927, CAMPEONATOS CADA DOS AÑOS

EL PERU INTERVENDRA CON 15 ATLETAS EN EL CONCURSO CONTINENTAL DE ABRIL PROXIMO EN MONTEVIDEO.— EL DESARROLLO DEL DEPORTE EN EL PERU Y UNA JIRA A EUROPA DE UN EQUIPO DE FOOTBALL

INTERESANTES DECLARACIONES QUE HACE EL DISTINGUIDO DEPORTISTA PERUANO A NUESTRO DIARIO

resenciamos en la tarde de ayer desarrollo del torneo atlético en Estadio de Los Leones, cuando imos agradablemente sorprendi- s por el saludo del señor Pas- al Venturino, compatriota que cien regresa del Uruguay, des- es de haberse diplomado como ieder" en el Instituto Técnico la Federación de Asociaciones istianas de Sur América. El se- r Venturino nos presentó al se- r Miguel Alegre Veelarde capi- n del equipo peruano de atle- imo que se presentará al torneo r Americano de Montevideo. mbién saludamos al señor Héc- A. Gonnet, profesor uruguayo educación física, quien va al rú a hacerse cargo de la educa- n física entre los universitarios.

SEÑOR ALEGRE VELARDE HABLA PARA LA NACION

Una charla sumamente intere- nte fué la que sostuvimos con el ior Alegre, un joven deportista ruano que en su patria ha de- rrollado una entusiasta campaña pro del fomento de los deportes de la educación moral de la ju- ntud.

"Deseaba conocer a los chilenos, es sabía ya las atenciones que mpre se han gastado con los ruanos— empieza diciéndonos señor Alegre—. En realidad edo corroborar lo que muchos mpatriotas han dicho en mi país la hospitalidad chilena una de bellas características de uste- s. Tanto en el vapor, como en lparaíso y en esta capital, las nciones de instituciones y perso s han sido tantas que realmen- no sé como agradecerlas.

Quiero sí, por intermedio de a Nación" saludar a los depor- tas y a la juventud chilena, pa- quienes deseo los mejores éxi- en todas las actuaciones.

RECUERDO DE LOS TENISTAS PERUANOS

Por intermedio de Uds.— nos agrega el señor Alegre—deseo dar a conocer un mensaje especial de salutación que traigo de los tennistas peruanos que pasaron por Chile a competir en el pasado campeonato Sur Americano. La delegación recuerda con cariño las finas atenciones prodigadas en esta tierra y quiere por mi intermedio saludar cordialmente a las instituciones congéneres de esta capital.

EL ATLETISMO PERUANO EN EL CAMPEONATO SUR AMERICANO

"El Perú— continúa nuestro entrevistado —se hará representar esta vez en el Campeonato Sur Americano que se realizará en Montevideo por un equipo de 15 atletas más o menos.

No llevamos la menor pretensión de ganar. Sólo deseamos intensificar de verdad las buenas relaciones internacionales que deben existir entre los países de América. Deportivamente deseamos aprender el estilo y las condiciones de los grandes campeones que actuarán en los fields de Montevideo en el campeonato de Abril.

LA DELEGACION

La Delegación saldrá desde Lima el 17 del actual y está formada así:

Presidente de la Delegación: señor C. A. Jhonson, Director Físico de la Asociación Cristiana de Jóvenes.

En los 100 metros planos: señores Juan Centenaro y M. Morales.

200 Metros: Alfredo Souza.

800 Metros: Juan Sedó, Víctor Carranza y J. Torres Matos.

Carreras de fondo: Neftalí Pacheco Dávila, Carlos Vich y Miguel Alegre V.

Salto con Garrocha: José Brasani.

Salto largo: Rodolfo Belaundes, Alfredo Otero.

Decathlon: Leopoldo Basulto.

De estos deportistas siete pertenecen a la Asociación Cristiana de Jóvenes, el resto a la Escuela Naval, Escuela Militar, Club Atlético Lima y Atlético Grau.

Por diversas circunstancias la Delegación se ha visto privada del concurso de tres atletas cuyas actuaciones daban márgen para pensar que habrían hecho un lucido papel en Montevideo.

Deseo también dejar constancia que la Delegación es netamente criolla y que sus componentes son entusiastas exagerados por los deportes.

EL FOMENTO DE LOS DEPORTES EN EL PERU

El desarrollo y fomento de los deportes en el Perú data solo desde hace 5 años y actualmente tiene un auje extraordinario gracias a la actividad que ha tenido en este sentido la Asociación Cristiana de Jóvenes. Se practica el foot-ball, box, atletismo, basket ball, natación con tres clubs Callao Longo Club, Old Boys Club, Y. M. C. A.; Excursionismo y vida campestre, el deporte femenino que progresa rápidamente, el Tennis, Polo y Ruby.

SEÑOR MIGUEL ALEGRE VALARDE, DELEGADO Y CAPITAN DEL EQUIPO QUE REPRESENTARA A LA FEDERACION ATLETICA PERUANA, EN EL PROXIMO CAMPEONATO SUR-AMERICANO

La Universidad de San Marcos ha hecho y está haciendo en la actualidad una gran campaña en pro de los deportes y actualmente ha contratado los servicios en compañía con la Asociación Cristiana de Jóvenes del competente profesor uruguayo señor Héctor A. Gonnet.

EL FOOT-BALL

En mi patria se ha normalizado la situación interna internacional del más popular de los deportes. En efecto el Comité Olímpico Peruano ha dado autonomía al foot-ball, reorganizándose la Federación Peruana de Foot-ball, la que está afiliada a la Federación Internacional y quedará definitivamente incorporada a la Confederación Sur Americana en el próximo Congreso a efectuarse en Montevideo el 25 del mes en curso.

En el Congreso pediré que se mantenga el Campeonato Suramericano de 1927 en Rio de Janeiro como parte integrante de la Olimpiada continental, pero con todo agrado acojo la insinuación de "La Nación" en sentido de que la cláusula que fija campeonatos cada dos años solo entre en vigencia en 1927, fijándose entonces en Chile el concur
sente año.

Con el mismo espír
vamos una Delegación
mo al Uruguay, estamos
en el envío de un equi
ball a Europa, esto es
der de los grandes
verdadero juego cientí

El señor Alegre Ve
visita que nos hizo
conversó sobre otros
tópicos que daremos
en una edición próxi

DINERO

facilito en primera o segundas h
tecas partidas de $ 2 mil, $ 5
$ 10 mil, $ 20 mil, $ 30 mil, $ 50
$ 80 mil, $ 100 mil, interés bajo,
gocios rápidos.

Carlos Blin Carras

Morandé 450. — Casilla 629

Hoy se pone término en Los Leones a la selección local de Atletis

LA REUNION HA DESPERTADO EXTRAORDINARIO ENTUSIASMO EN NUESTRAS ESFERAS DEPORTIVAS.— DETALLES Y RESULTADOS GENERALES DE LAS PRUEBAS PRELIMINARES DE AYER

La Asociación Atlética de San- go continuará desarrollando du nte el día de hoy en el espléndi- Estadio que posee en Los Leo- s el Club Sporverein, la selec- n de sus elementos que debe- n hacer acto de presencia en eliminatoria que se realizará rante los días sábado y domingo óximos con el objeto de formar equipo que deberá ir a Montevi o a defender los colores nacio- les en el campeonato surame- ano de atletismo que debe de- rrollarse en las pistas urugua- n en Abril próximo.

En nuestras esferas deportivas ina especial interés por presen- ar las diferentes competencias l extenso programa.

Todo hace presumir que el cam- de juego que servirá de esce- rio a las justas sea el punto ligado de reunión de todos los antes al atletismo.

EL PROGRAMA DE HOY

Durante el día de hoy se desa- ollarán las pruebas que a con- nuación se indican:

n la mañana. (a las 9 A. M.)

I.— 10,000 metros planos.
II.—200 metros planos final.
III.—1,500 metros planos.
IV.—400 metros vallas final.
V.— Lanzamiento del disco.

En la tarde. (a las 2 P. M.)

I.——800 metros planos.
II.— Lanzamiento del martillo.
III.— 100 metros planos final.
IV.—110 metros vallas final.
V.—Salto de la garrocha.
VI.— 3.000 metros planos.
VII.— Lanzamiento del dardo.
VIII.— 400 metros planos final.
IX.—Salto alto.
X.— Posta (4 x 100).

LOS INSCRITOS

El programa oficial consulta las guientes anotaciones:

10,000 metros. — Inscritos: C. storga, Gregorio Arce, Custodio oblete, M. Plaza, P. Arancibia, . Acuña, M. Madrid, J. Gutiérrez, . Mira, R. Aliste, J. Frías, S. Mo- les, A. Dotte, E. Zúñiga, L. So- , G. Tapia, O. Medina, P. Pérez, Bravo, B. Flores, E. Viera, O. illa, O. Gómez, O. Toro, C. Ro- ero, O. Baeza, E. Estay, E. Fi- ueroa, M. Riveros y L. Celis.

200 metros, final. — Inscritos: agner, Ugarte, Hanning, Kafack Villarroel.

1,500 metros. — Inscritos: E. evert, H. Scachi, P. Arancibia, J. e D. Ruiz, H. Ramírez, L. Silva, . Herrera, A. Torres, H. Ubilla, J. oraga, F. Troncoso, L. Celis, J. ranado, E. Zamorano, L. Lastra, . Pérez, J. Pinto, G. Tapia.

400 metros vallas, final. — Ins- ritos: H. Jara, L. Tuggener y C. üller.

Lanzamiento del disco.— Ins- ritos: E. Gevert, H. Benaprés, S. Cabello, F. Acevedo, A. Salinas.

800 metros, planos. — Inscritos: Humberto Jara, Enrique Zamorano, Fernando Palma, Luis Moller, Luis Lastra, Luis Tuggener, Juan de Dios Ruiz, Francisco Duchesne, Juan Fagalde, Jorge Pinto y Armando Venegas.

Lanzamiento del martillo. — H. Pfeifer, R. Bayer y J. Veloso.

100 metros planos. — Inscritos: Hanning, Villarroel, Gutiérrez, Alvarado, Wagner y Carvallo.

110 metros vallas, final. — Inscritos: E. Gevert, A. Ugarte, M. Infante, E. Balmaceda, y F. Primard.

Salto de la garrocha. — E. Sansot, A. Schlegel, E. Gevert, H. Luco, E. Goycolea y H. Scachi.

3,000 metros planos. — Las inscripciones se recibirán en la cancha.

Lanzamiento del Dardo. — E. Gevert, E. Geohfer, L. Veloso, L. Veloso, J. Velasco, E. Scachi, O. Alvarado y S. Ojeda.

400 metros final. — Inscritos: Moller, Primard, Kafack y Zamorano.

Salto alto. — Inscritos: G. Geohfer, E. Gevert, A. Ugarte, S. Cabello, M. Valiente, J. del Canto, H. Scachi.

EL VALOR DE LA ENTRADA

A fin de facilitar la asistencia del público el directorio de la Asociación Atlética de Santiago, acordó cobrar los precios que a continuación se indican y que son netamente populares si se toma en cuenta la calidad del programa y los gastos que ha demandado esta eliminatoria.

En la mañana. Entrada general $ 1.

En la tarde. Entrada a tribunas $ 2. Galería $ 1.

EL PROGRAMA DE LA REUNION Y LA MEMORIA DE LA ASOCIACION

Hoy se expenderá al público la memoria anual de la Asociación Santiago, folleto que trae varias ilustraciones, tablas de récords y otros detalles de interés para los aficionados. También se venderá el programa correspondiente a la reunión.

LOCOMOCION

Habrá un servicio especial de camiones desde la Plaza de Armas y Plaza Italia hasta la puerta del Estadio. También habrá un servicio extraordinario de tranvías.

LA PISTA

La pista de Los Leones está en espléndidas condiciones. Las tribunas y galerías que han sido arregladas expresamente para esta reunión con banderas y girnaldas.

RESGUARDO DEL ORDEN

El resguardo del orden estará a cargo de la 14.a Comisaría de Providencia.

RESULTADOS GENERALES

Consignamos a continuación los resultados generales de las pruebas realizadas en la tarde de ayer:

5.000 Metros. — 1.o Pedro Pérez, Santiago Atlético; 2.o Juan Bravo, Santiago Atlético; 3.o Belisario Flores, Santiago Atlético.

Tiempo: 15' 43''.

1. PARTIDA DE LOS 100 METROS.—2. CARVALLO, VENCEDOR DEL SALTO LARGO.—3. A. WAGNER, NUESTRO MEJOR SPRINTER.—4. PEREZ, BRAVO Y FLORES, VENCEDORES EN LOS 1,500 METROS

Lanzamiento de la bala. — 1.o Jorge Velasco, Green Cross; 2.o Héctor Benaprés, Badminton; 3.o Serapio Cabello, Badminton.

Distancia: 11.62 metros.

Salto Triple. — 1.o Juan Maurá, Universitario; 2.o Héctor Benaprés, Badminton.

Distancia: 13.01 metros.

400 Metros Series. — 1.o Luis Moller, antiago Atlético; 2.o R. Kafack, Gimnástico Alemán; 3.o J. Gutiérrez, Green Cross.

Tiempo: 53'9|10.

Segunda Serie. — 1.o Fernando Primara, Santiago Atlético; 2.o E. Zamorano, Badminton; 3.o O. Gunther, Gimnástico Alemán.

Tiempo: 53'3|10.

100 Metros planos. — 1.o A. Hanig, Gimnástico Alemán; 2.o E. Schlegel, Gimnástico Alemán; 3.o A. Velasco, Green Cross.

Tiempo: 11"3|5.

Segunda Serie. — 1.o J. Gutiérrez, Green; 2.o N. Rivas, Green Cross.

Tiempo: 12"5|10.

Tercera Serie. — 1.o A. Villarroel, Santiago Atlético; 2.o O. Schlie, Gimnástico Alemán.

Tiempo: 11"3|10.

Cuarta Serie. — 1.o R. Wagner, Gimnástico Alemán; 2.o H. Carvallo, Badminton; 3.o O. Alvarado, Green Cross.

Tiempo: 11".

Salto Largo. — 1.o H. Carvallo, Badminton; 2.o J. Maurá, Universitario; 3.o O. Alvarado, Green Cross.

Distancia: 6,24 metros.

400 Metros vallas. — 1.o H. Jara Badminton; 2.o L. Tuggner, Pietro Dorando.

Tiempo: 59" 4|5.

Segunda Serie. — 1.o C. Müller, Gimnástico Alemán.

Tiempo: 57" 4|5.

200 Metros Planos. — 1.o R. Wagner, Gimnástico Alemán; 2.o A. Velasco, Green Cross.

Tiempo: 22" 7|10.

Segunda Serie. — 1.o A. Hannig, Gimnástico Alemán; 2.o L. Moller, Santiago Atlético; 3.o L. Lorca, Badminton.

Tiempo: 23" 4|10.

Tercera Serie. — 1.o A. Ugarte, Badminton; 2.o A. Villarroel, Santiago Atlético; 3.o O. Schlie, Gimnástico Alemán.

Tiempo: 23" 4|10.

Cparta Serie. — 1.o R. Kafack, Gimnástico Alemán.

Tiempo: 24" 5|10.

LA REUNION PRELIMINAR DE AYER

El número de aficionados que ocupó en la tarde de ayer las diversas localidades del Estadio Los Leones fué realmente extraordinario, tratándose de un día hábil, lo que demuestra que el público se interesa y seguirá interesándose por conocer de cerca las condiciones y preparación de cada uno de los muchachos participantes de entre los cuales saldrán los que deben ir a defender los colores de la Patria en la próxima justa internacional.

De las performances de ayer merecen ser consideradas de preferencia los del atleta de corto aliento, R. Wagner, quien cubrió los 200 metros en el espléndido tiempo de 22 segundos 7 décimos y los 100 metros en 11 segundos clavados.

Entre los elementos nuevos se destacó el representante del Club Gimnástico Alemán, A. Hannig, quien venció en sus respectivas series en los 100 y 200 metros. Es un elemento que sólo hace tres meses que se dedica al atletismo. Sin embargo logró imponer su estilo correcto para finalizar las pruebas.

ALGUNOS DETALLES

En los cinco mil metros hicieron acto de presencia ocho corredores: P. Arancibia, M. Madrid, E. Zúñiga y A. Dotte, del Pietro Dorando; L. Celis, del Badminton; P. Pérez, J. Bravo y B. Flores, del Santiago Atlético.

En las primeras distancias correspondió a Pérez indicar el rumbo al lote seguido de Bravo, Flores, Arancibia y Madrid.

Corridos los primeros mil quinientos metros, Pérez toma la delantera por cuarenta metros, aumentando poco a poco esta ventaja hasta llegar a la meta en excelente forma aventajando por 150 metros a Bravo. Tercero, a 20 metros del segundo finalizó Flores; 4.o Madrid y 5.o Celis. Tiempo: 15 minutos 43 segundos.

En el lanzamiento de la bala participaron Velasco, del Green Cross; Benaprés y Cabello, del Badminton y H. Pfeiffer, del Gimnástico Alemán. Después de los lanzamientos reglamentarios, el jurado fijó el siguiente orden:

1.o Jorge Velasco, con 11.62 metros; 2.o H. Benaprés, con 11.39 metros y 3.o Cabello con 10.83 metros.

En el salto triple sólo actuaron Benaprés, del Badminton y Juan Maurá, del Universitario.

Las distancias alcanzadas fueron:

1.o Maurá, con 13.01 metros.
2.o Benaprés, con 12.13 metros.

En la primera serie de los 400 metros corrieron, Gutiérrez, del Green Cross; Moller, del Santiago Atlético y Kafack, del Alemán.

Tomó la punta Gutiérrez, pero en tierra derecha Moller se impuso fácilmente venciendo por 7 metros a Kafack.

Tiempo: Moller, 53 9|10"; Kafack, 54 2|10".

En la segunda serie: F. Primard, del Santiago Atlético se impuso de extremo a extremo sobre E. Zamorano, del Badminton. 3.o Gunther, del Alemán. Corrieron tres. Tiempos: 53 3|10" el vencedor y 53 3|10" el segundo.

En los 100 metros hubo cuatro series: En la primera intervinieron Velasco, del Green Cross; A. Hannig y E. Schlegel, del Alemán. Orden de llegada: 1.o Hannig en 11 3|5"; 2.o Schlegel, en 11 4|5; en la segunda serie actuaron J. Gutiérrez y N. Ríos, del Green Cross. El primero se impuso con todo desahogo en 12 2|10".

La tercera serie quedó reducida a un encuentro entre A. Villarroel, del Santiago Atlético y D. Schlie, del Alemán. El primero, que gracias a su perseverancia en sus entrenamientos ha mejorado notablemente de estilo, venció fácilmente en 11 3|10".

La cuarta serie fué disputada por Wagner, del Alemán; Carvallo, del Badminton y Alvarado, del Green Cross. Venció Wagner en 11 segundos. Los otros dos finalizaron la prueba e
11 3|10".

En el salto largo la
cursantes lograron cla
el siguiente orden fina
vallo con 6.24 metros
con 6.15 metros y la
con 5.93 metros.

En los 400 metros
Jara, del Badminton
cerca de 80 metros a s
petidor Tuggener, del
rando.

Tiempo: 59 4|5".

En la segunda serie
ller solo. El repre
Club Gimnástico cubri
cia en 57 4|5".

En las series de los
corrieron Wagner, del
Velasco, del Green Cr
primera: Lorca, del
Moller, del Santiago
Hannig, del Alemán, e
da; Ugarte, del Badmin
rroel, del Santiago
Schlie, en la tercera.

En la cuarta serie co
sólo.

La primera serie fu
triunfo para Wagner p
10 metros, en el bue
22 7|10".

En la segunda serie
atleta joven de gran p
pués de una hermosa
Moller lo aventajó por
Tiempo: 23 4|10".

En la tercera serie
de vallas Alfredo U
registros del Badmin
una memorable lucha
llarroel. En medio de
general, Ugarte obtuvo
cho de ventaja sobre s
tendor. Tiempo: 23

ASISTENTES DIST

En la tribuna ofici
colocación los señores
Pacull, Cónsul urug
gado permanente en
Federación Atlética
Miguel Alegre Velarde
de la delegación per
greso Suramericano de
Héctor A. Grunet
Educación Física u
tratado recientemente
versidad de Lima; Fe
man, vice-presidente
sión de Educación Fí
y Luis Pezoa Guzmán,
de la Confederación D
Chile.

CITACION

Club Deportivo Ra
—Junta general para
y media A. M. en A
N.o 64.

Jorge V F. C.— Ju
para hoy a las 5 1|2
1287. Tabla: Elección
rio. Repartición de p
campeonato de la S
Trabajo y balance de

Unión Chilena F. C
neral para hoy a las
en la Quinta Normal.

Lenin F. C.—Junta
ra hoy a las 9 A. M.
Mackenna 229.

Unión de Peluqueros
Junta general para ho
A. M. en Cochrane

Garage GIBBS Co.
San Miguel 142, esq. Moneda

Efectúa reparaciones en toda clase de automóviles.— Talleres de mecánica, herrería, tapicería, pintura, electricidad y carpintería, atendidos por personal experto. Maquinaria especial para cada servicio mecánico.

INSTALACIONES ELECTRICAS

Efectuamos toda clase de instalaciones eléctricas, fuerza motriz, alumbrado, teléfonos, radio, etc., etc.

A LOS SEÑORES INGENIEROS, ARQUITECTOS Y PUBLICO EN GENERAL

Confeccionamos planos y presupuestos sin gravamen ninguno para los interesados.

Nuestro almacén de venta tiene el más intenso stock en materiales eléctricos y de radio, los que liquida a precios fuera de toda competencia.

Empresa Eléctrica Chileno - Alemana

SANTO DOMINGO 1050

GERMAN HAENSGEN.
Sucesor.

SANTO DOMINGO 101

Ultima semana de grandes rebajas de precios en TRA

BATAS y ABRIGOS

TRAJES SASTRE y cazadora, telas de buena calidad, sólo a...
BATAS en rico género de lana, variados modelos, sólo a...
BATAS DE SEDA en diferentes modelos, colores escogidos, sólo a...
ABRIGOS INGLESES, se saldarán sólo a ...

MAISON LA SAMARITAIN

—:— SANTO DOMINGO 1017 —:—

NOTA.— Desde la próxima semana exhibiremos nuestra Exposición en abrigos y de última creación.

El Festival acuático de hoy en la Piscina del Estadio Policial

ITERESANTE PROGRAMA QUE SE DESARROLLARA CON MOTIVO DEL TERCER ANIVERSARIO DEL CLUB NAUTICO QUINTA NORMAL

l Club Náutico Quinta Normal itución fundada el 22 de Febo de 1923, celebrará hoy su ercer aniversrio con un gran urso de natación en la ampiscina del Estadio Policial.

ado el entusiasmo del club orzador que ha elaborado un vao e interesnte programa, esta promete ser una de las mes de las efectuadas en esta ad, y sin duda dejará gratate impresionado al numeroso ico que se dará cita en el loindicado, a presenciar las insantes competencias acuáti-

hermoso y saludable deporte a natación, recientemente incido en nuestra capita, se ncorporado ya definitivmente en nuestros deportistas de ambos sexos; es así, que en un tiempopo relativamente corto ha hecho visibles progresos, y no dudamos que muy pronto la natación pasará a ocupar uno de los primeros lugares entre los deportes populares en el país.

AEL ZUÑIGA, CAMPEON DE CHILE EN 300 METROS

Hoy nuestro público podrá apreciar los progresos señaldos, ya que en el programa confeccionado figura toda clase de competencias, desde infantiles hasta el interesante Water-Polo.

La institución organizadora es el primer club de ntación fundado en Santiago. Es pues, la iniciadora de este sport, y gracias al entusiasmo de sus componentes es hoy una de las primeras en el país, tanto por el número de socios como por sus valiosos componentes, muchos de ellos, campeones de Chile.

En todas las pruebas se dispu- tarán valiosos premios, todos ellos galantemente donados por socios de la misma institución y algunas casas comerciales, que han querido en esta form cooperar a la propaganda en pró del progreso y entusiasmo por la natación. El club a cuyo cargo corre el festival, nos pide agradecer sinceramente a todos caballeros sus gentiles obsequios, como así, a la Prefectura de Policía por su desinteresada ayuda al facilitar el Orfeón de Policía, que será la banda que amenizará el espectáculo.

Terminará el festival con la partida de Water Polo entre los primeros equipos del Gimnástico Alemán y Club Náutico Quinta Normal, siendo esta competencia la final por el campeonato de Santiago 1.a serie, y actuando en ambos equipos los mejores waterpolistas que cuenta nuestra capital. Es difícil pronosticar el vencedor.

El club organizador aprovechará esta oportunidad, en que tiene que medirse con el team más fuerte de la competencia, para estrenar una pelota de woter-polo obsequiada al club por una de las instituciones más progresistas e importantes de Sud América, el Club Gimnasia y Escrima de Buenos Aires.

SEÑOR CARLOS JOFRE, ENTUSIASTA PRESIDENTE DEL CLUB NAUTICO QUINTA NORMAL

9 A. M., 25 METROS, INFANTILES, HASTA 13 AÑOS

Inscritos, del Club Náutico Quinta Normal: Henz Isense, Raimundo Orb; Jorge. Araya, Fernando Silva, Jorge Silva, Arnulfo Orb, Jaime Cruz Prado, Humberto Ven, L. Ocampo, H. Carvallo; del Brigada Central.

9.05 A. M., 25 METROS, NIÑITAS HASTA 13 AÑOS

Del Alemán, Ruth Schuler; del Quinta Normal: Felisa Isense, Ana Martínez, Fructuosa Martínez y Yolanda Labarca.

9.15 A. M., 25 METROS, SEÑORITAS, NO GANADORAS

Del Quinta Normal, Liliana Pardo y Mariana Conn; del Barcelona, Concepción Plubins.

9.25 A. M. 50 METROS, ESTILO ESPALDA

Del Tracción Eléctrica, Alejandro Jaramillo; del Universitario, Mario Astaburuaga; del Barcelona, Francisco Carrasco; del Quinta Normal, Mario Roids, L. C. Araya, Gustavo Kruger, Carlos Jofré y H. Téllez; del Sport Francés.

9.35 A. M. 100 METROS ESTILO LIBRE (NO GANADORES).

Primera serie

Del Barcelona, Antonio Teixido y Osvaldo Ruz; del Sport Francais Juan Ellsalt y Carlos Lund; del Badminton, Alvaro del Solar; del Quinta Normal, Raúl Ramírez.

Segunda Serie

Del Universitario, Raúl Bulnes Luis Barrales; del Quinta Normal, A. Balatrassi, Osvaldo Vera, Guillermo Orchard y Rolando Herrera.

9.50 A. M., POSTA, 5x50, INTER CLUB ELIM. CAMP. DE CHILE

Equipo G. Alemán; Pepe Schuler, Hanning, Fuchs, Schultes, Quinta Normal: R. Zúñiga, L. Núñez, F. Zúñiga, F. Caffarena, R. Penjan; Universitario, R. Bulnes, F. Bulnes, H. Téllez, H. Astaburuaga, Helffmann.

SEÑORITA MARIA SCHULER, DETENTORA DE ALGUNOS DE LOS CAMPEONATOS FEMENINOS DE CHILE

10.10, 200 METROS, ESTILO LIBRE, DAMAS, CAMP. STGO., ELIMINATORIA DEL CAMPEONATO DE CHILE

Del Quinta Normal, Matilde Caffarena; del Gimnástico Alemán, Marta Schuler y H. Himmer.

10.20, 1.000 METROS, ESTILO LIBRE CAMPEONTAO DE SANTIAGO, ELIMINATORIA DEL CAMPEONATO DE CHILE

Del Quinta Normal, Gregorio Ramírez y Rafael Zúñiga; del Universitario, Arturo Saint-Marie.

10.45, PRESENTACION DE NADADORES DEL CLUB NAUTICO QUINTA NORMAL

10.50, SALTOS ORNAMENTALES

11.10, POSTA INFANTIL, 5x50, INTER-CLUB CAM. STGO. ELIM. CAMP. CHILE

Equipo Gimnástico Alemán: Rodrigo Orb, Hutzbach, Wehmerer, Rast y Wenz; Quinta Normal: Argandoña, López, Azócar, Malatrassi, Campo; Barcelona: C. Ruz, Miranda, Gómez, Pérez, Gantes.

11.20 A. M., GRAN PARTIDA DE WATER-POLO, FINAL 1.a DIVISION, CAMPEONATO DE SANTIAGO, GIMNASTICO ALEMAN v. NAUTICO QUINTA NORMAL. Trofeo Francisco de B. Echeverría

Equipo Gimnástico Alemán: Struben, Walz, Hellwing, Pape, Wenz, Schuler, Davides, Equipo Quinta Normal: R. Herrera, A. Guzmán, R. Zúñiga, C. Jofré, F. Zúñiga, F. Caffarena y E. Stutz.

LA FIESTA SOCIAL

El segundo número con que el Club Náutico Quinta Normal celebrará su tercer año de vida, será una fiesta social, la cual se efectuará en la residencia del señor Felipe Zúñiga, de 7 a 11 P. M. Dominica N.o 190, la que será amenizada por una buena orquesta, y se servirá un buffet-comida. El club pondrá un servicio de taxis para ir a dejar a las familias asistentes a sus domicilios, al final de la reunión. Se nos encarga advertir a los señores socios que aún no han retirado sus tarjetas de adhesión, deben verse con el señor Carlos Jofré, o dirigirse a la secretaría. Delicias 84.

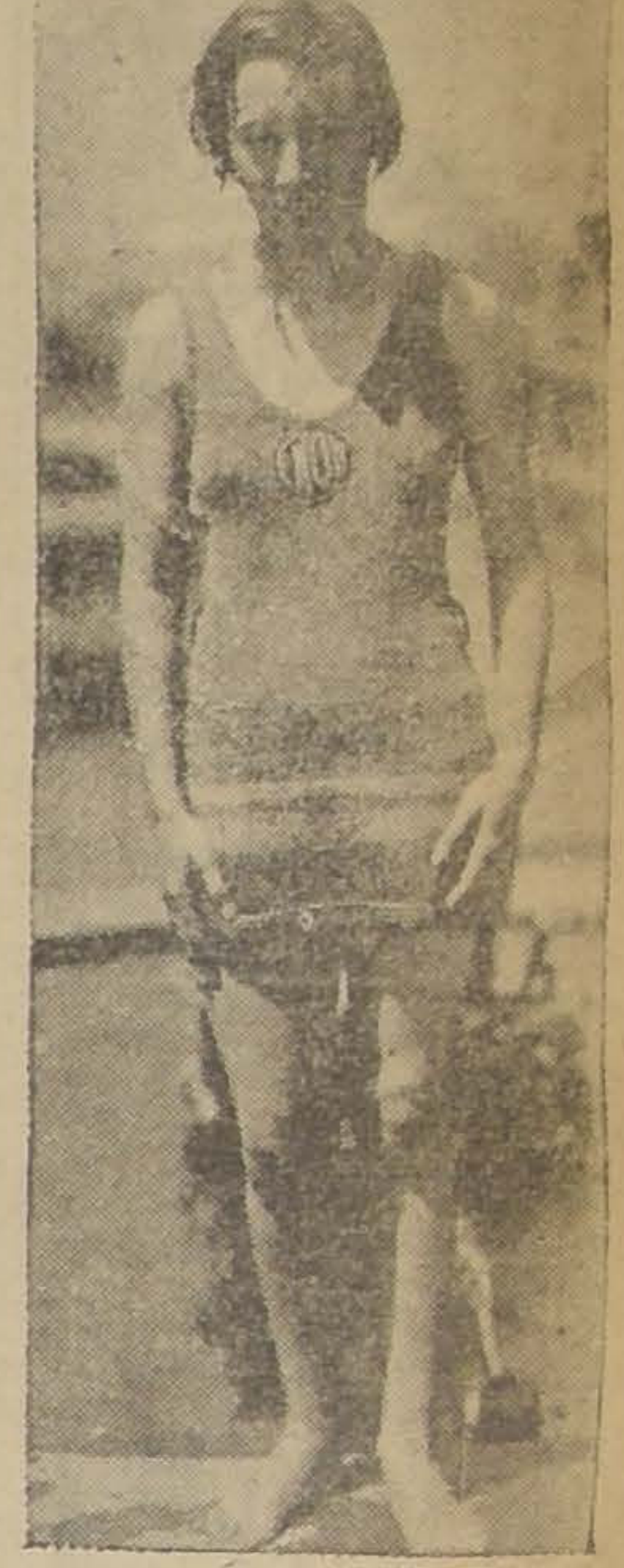

SEÑORITA MATILDE CAFFARENA, UNA DE LAS MAS DESTACADAS NADADORAS LOCALES

FOOTBALL

EL CAMPEONATO POR LA COPA LIZAMA Hnos.

SE INICIARA HOY EN LAS CANCHAS DEL GERMINAR, A LAS 2.15 DE LA TARDE

En las canchas que el Germinar posee en la calle Victoria se llevarán a efecto los lances que a continuación se indican:

Cancha N.o 1, a las 2 1 4 P. M.

2.a Serie. Golden Star v. Primavera. Referée, el señor V. Pozo.

1.a Serie. Gimnástico v. Juan N. Frías. Referée, el señor M. Díaz.

Unión v. Olimpia. Referée, el señor Martínez.

Cancha N.o 2, a las 2 1|4 P. M.

Jorge V. II v. A. Valparaíso II. Referée, señor González.

Plaza Italia v. Celta A. Referée, señor Gmo. Osorio.

Tani A. v. Coquimbo A. Referée, señor C. Bascur.

Los matchs de hoy prometen ser muy interesantes tomando en cuenta los equipos que actuarán como lo son el Gimnástico que ha actuado con brillante éxito en la A. Santiago, teniendo por competidor al Juan N. Frías conjunto que ha sido ganador en las competencias de la Liga Nacional.

LOS AMISTOSOS DE HOY

POR LA COPA "UNDERWOOD". — La firma Davis Brothers obsequió al Comité Directivo de Deportes de la Dirección General de la Empresa de Ferrocarriles la copa "Underwood", para que fuera disputada entre equipos seleccionados de la Dirección General y de la Primera Zona.

Al efecto, hoy se dirigirá al vecino puerto de Valparaíso el cuadro seleccionado de esta capital para enfrentarse con el de Valparaíso

Defenderán los colores de la Dirección General los siguientes jugadores: Pereira, Kukulyán, Muñoz, Briño, Catalán, Destefanes, Molina, Calderón, Reinoso, Varas y Marchant. Reservas: Fuentes, y Zamorano. Arbitro, señor Fernández.

Esta delegación partirá en el expreso de la mañana presidida por el prestigioso deportista don Armando Venegas de la Guarda.

EVERTON F. C. — Esta institución llevará a efecto hoy, a las 2 P. M., en la cancha Escuela de Artes, un torneo como apertura de temporada en que tomarán parte todos sus asociados. Como número principal será los encuentros de foot-ball en competencia de artísticos premios, entre los socios.

Los socios se reunirán a la 1 P. M. en la Plaza Argentina para trasladarse a la cancha.

AUDAX CLUB SPORTIVO ITALIANO. — Hoy, a la 1 P. M. deberán encontrarse en la secretaría, San Isidro 92, los siguientes socios con el objeto de trasladarse a Malloco a jugar por el campeonato de la Liga La Victoria:

I. Valpreda, E. Anglada, Cossigoli, Raglianti, Ciponti, Rosseti, C. Fruttero, Fortunatti, Moccia, Lavín, Gasparini, Icaia, Mazzone, Simonetti, Ottárola y Roatti.

CINCO DE ABRIL F. C.— Los socios de esta institución llevarán a efecto hoy un paseo campestre a Ñuñoa en la Quinta del Presidente Honorario señor Nicolás Canales.

El punto de reunión será la secretaría Chiloé N.o 1142 a las 2 en punto.

BRUNO YACOPONI. — Este conocido arquero internacional del Audax Italiano sigue gravemente enfermo en el Hospital de San Vicente de Paul.

J. M. INFANTIL v. J. M. ETCHEPARE.— A las 3.30 P. M. en la cancha del Tucapel, Bilbao esquina Antonio Varas.

CARLOS WALKER M. III, v. MICHIMALONGO II. — En la cancha Escuela de Artes a las 9.30 A. M.

SOL DE MAYO F. C. POR EL CAMPEONATO SAN RAMON. — A las 3 P. M. en la cancha de San Ramón, Av. Valdivieso.

MIRAFLORES I v. II. — Selección a las 9.30 A. M. en las Campos de Sports de Ñuñoa.

CARIOCA INFANTIL Y ADULTOS. — Los cuadros se seleccionarán en la cancha Escuela de Medicina, a las 3 P. M.

PATRICIO LYNCH I y II v. FRANKE JULLIAN I y II. — A las 4.30 P. M. y 3.30 P. M. respectivamente, en la cancha del Club Lacámara.

INFANTILES AUDAX ITALIANO Y MICHIMALONGO I. — A las 9 P. M. en la Escuela de Artes, Av. Ecuador.

INFANTILES MAGALLANES v. 5 DE ABRIL. — A las 3 P. M. en la cancha de los primeros.

REMINGTON I y II v. LOS LOROS I y II. — Cancha Santa Filomena a las 5 P. M. y 4 P. M. respectivamente, ambos clubs.

LOMA BLANCA v. CORREO CENTRAL. — A las 3.30 P. M. en los Campos de Sports de Ñuñoa.

AUSENSI v. O'HIGGINS. — En la cancha O'Higgins punto reunión jugadores del Ausensi en Manuel Montt esquina Providencia a las 3 P. M.

SANTIAGO F. C. — Selección de equipos en la cancha Independencia 1257, a las 3 P. M.

20 DE ENERO v. BISMARCK. — Primeros y segundos equipos en la cancha Escuela de Medicina a las 9 A. M.

GIMNASTICO v. J. M. FRIAS. ——En la cancha Germinar por el campeonato especial, a las 3 P. M.

RAAB RECOLETA v. VISTA HERMOSA.—A las 3 P. M. en la cancha del Vista Hermosa.

DELL ORTO v. RECURSOS DE GUINDOS.—En el pueblo de Guindos a las 3 P. M. los jugadores locales a las 8 A. M. en la Estación Central.

MANUEL LARRAIN B. v. FLORIDA ROYAL.—A las 3 P. M. en La Florida. Partida de los locales a las 8 A. M. desde el Matadero.

PABLO IMBERT F. C.— Selección de equipos en los Campos de Sports de Ñuñoa a las 2 P. M.

INFANTILES SPORTIVO ECUADOR v. PIO IX.— En la cancha del Ecuador, a las 10 A. M.

TIRO AL BLANCO

CLUB NACIONAL DE TIRO AL BLANCO.— Cita a junta general para hoy a las 10 A. M., en el Staud del poligono, para elegir la mesa directiva que dirigirá los destinos de la Institución en el presente año.

CLUB DE TIRO AL BLANCO DE SAN BERNARDO. — Con todo entusiasmo se llevó a efecto el Domingo próximo pasado el certámen anunciado, al cual asistió una numerosa concurrencia, saliendo favorecido con los premios, las siguientes personas:

1.o, señor Braulio Ríos, 2.o señor Luis Sottolichio, 3.o Heraclio Henríquez, 4.o Ismael Oyaneder, 5.o Antonio Fontena, 6.o Angel Tejo y 7.o Casiano Alcalde.

En la tarde se hizo el tiro de pistola, ocupando los tres primeros puestos los señores Cardenio González, Casiano Alcalde y Bernardo Torres.

En el concurso privado de pistola, venci el señor Cardenio González Sepúlveda, diputado al Congreso Nacional al excelente tirador de pistola señor Casiano Alcalde.

AUTOMOVILISMO

CARRERA SANTIAGO - CARTAGENA

SE VERIFICARA EL PROXIMO DOMINGO POR LA COPA "CASTROL"

Con todo interés ha sido recibida en los círculos automovilísticos de la capital y otras provincias la realización, para el próximo Domingo, de la carrera Santiago-Cartagena, que ha organizado un grupo de cultores de este deporte.

Se pondrá en competencia la valiosa copa "Castrol" y valiosos otros premios.

De entre nuestros más destacados automovilistas que participarán, sobresalen los señores Bondi, Azzari, González, Orrego, Giovinazzi, Cazarini, Vogel, Magnani, etc.

De todas partes los organizadores y la A. A. S. han recibido adhesiones de conocidos volantes de Valparaíso, Concepción y Talca, donde hay interesados en tomar parte en esta contienda.

En esta carrera, la A. A. S. tomará oficialmente el récord chileno en carretera. El resultado se transmitirá al Automóvil Club de Francia (A. C. F.), el cual está encargado de fiscalizar todos los récords mundiales.

Actualmente el camino a Cartagena es el que más se presta para esta carrera por ser el más recto y apropiado para que el público y los deportistas de la capital puedan presenciar la gran contienda.

Ya se están haciendo arreglos en el camino de la carrera y en los pasos malos, con el fin de permitir altas velocidades sin peligro para los corredores.

En Cartagena, frente a Playa Chica, donde funcionará el control de la llegada, se piensa levantar una tribuna.

Probablemente algunos de nuestros aviadores civiles volarán sobre el trayecto de la carrera, yendo a aterrizar en Playa Grande, de Cartagena.

Recordamos a todos los interesados que quieran inscribirse, que podrán hacerlo desde mañana en la Asociación de Automovilistas de Santiago, edificio Díaz, octavo piso y en la casa Pilade Massa, Alameda N.o 1153 y Humberto Magnani, Alameda N.o 1152, donde recibirán el reglamento y su tarjeta de control.

Las inscripciones se cierran indefectiblemente el Viernes a las 12 M.

Todos los inscritos deberán presentarse con sus coches el Viernes a las 3 P. M. en el local de la A. A. S. para asistir al sorteo de los números de salida.

La salida de la carrera se dará en Santiago, al final de la calle Exposición, frente a la Fábrica de Gas, a las 7 A. M. en punto.

Los organizadores nos piden rogar a los automovilistas que deseen asistir a la carrera como espectadores, de salir con suficiente anticipación para no estorbar a los corredores y evitar accidentes.

CICLISMO

LA REUNION DE HOY EN LOS CAMPOS DE SPORTS DE ÑUÑOA

FIESTA DEPORTIVO-SOCIAL ORGANIZADA POR LA UNION CICLISTA DE CHILE PRO-VELODROMO.— ENCUENTROS DE BOX

A las 2 de la tarde de hoy se dará principio a la gran reunión deportivo-social organizada por la Dirigente del Ciclismo Nacional, en el sitio cedido para la construcción de un Velódromo por los Campos de Sports de Ñuñoa.

El programa es interesante y novedoso y su desarrollo causará la espectación del público, muy especialmente en los diversos números de box, en los cuales actuarán los más destacados amateurs de la Asociación Santiago en seis matchs, siendo el último con decisión por el segundo Campeonato de Santiago.

A continuación lucirán sus habilidades en el lazo, los Charros Mexicanos, domando, también, los potrones chúcaros que se presenten para tener opción al premio de cien pesos ofrecidos al más difícil de manejar.

Hay premios especiales también para los huasos chilenos que tomen parte en la fiesta luciendo su destreza en el manejo del caballo.

En seguida se llevará a efecto una reunión campestre para los socios, sus familias e invitados.

La parte musical del programa estará a cargo del Orfeón Camilo Ortúzar.

La boletería atenderá al público en los Campos de Sports de Ñuñoa desde las 12 M.

CLUB CICLISTA CHACABUCO. — Hoy, a las 9 A. M. llevará a efecto este club en el Velódromo Santa Laura, el segundo torneo interno por la competencia de Trofeo Directorio y que es para las categorías de novicios, tercera y segunda categoría y cuyo programa es como sigue:

1.a Carrera, 2,000 metros para novicios;

2.a Carrera, 6,000 metros para 3.a categoría;

3.a Carrera, 6,000 metros para 2.a categoría.

El jurado lo componen los señores Jesús Sánchez, Juvenal Rayo, Francisco Gianoni, Silverio Vargas y uis E. Salinas.

ora n pocos, pero...
cada día irán siendo y más hasta que se quede como un espejo. Una fricn diaria de

DANDERINA

lo único que positivamente e a la caspa, le contiene la caída cabello y le devuelve el que la dido, más lozano y fuerte que ca.

emás, embellece el pelo y le mite a uno mantenerse siempre n peinado. No es grasosa ni e perfume intenso. Es el tónico al para las personas cultas y de n gusto.

nderina (M. R.) a base de Sato.

¡Catres! ¡Catres! ¡Catres!

a los precios más económicos y en las mejores calidades los proporciona el

Bazar El Globo

SAN DIEGO, ESQUINA EYZAGUIRRE

¡Consúltenos usted y quedará contento! En artículos de menaje y muebles, tenemos un selecto y completo surtido.

En Muebles Coloniales

LA TORNERIA Y FABRICA DE MUEBLES

"EL CONDOR"

tiene el más selecto y conveniente surtido.

CONDOR 1380 esquina Huemul

SUC. JULIO TIXIER

EN LA ALAMEDA

arriendo espléndido local, al lado del futuro Teatro Carrera, especial para pastelería o librería, tiene subterráneo, toilette, luz eléctrica.

TRATAR: DELICIAS 1175

RADIADORES PARA AUTOS Y CAMIONES FORD

MODELO tubular, completo, m|c.......... $ 160.00

MODELO panal, completo, m|c.......... $ 170.00

GARAGE GIBBS y Co. - S. MIGUEL 142

Banco Español Chile

AVISO

Se pone en conocimiento de los señores suscritores de Acciones de este Banco en formación, que se ha fijado el día 15 del presente mes de Marzo, como fecha final para el pago de la primera cuota (50%).

En la Notaría de don Javier Vergara. Morandé 242, se encuentra la adhesión y copia de la escritura de constitución a la disposición de los señores Accionistas, para su firma.

Santiago, 6 de Marzo de 1926.

LA FAMA DE LAS

OBLEAS SANARAN

se extiende con suma rapidez gracias a sus méritos, pues es el remedio más eficaz contra NEURALGIAS, DOLOR DE CABEZA, RESFRIOS, etc.

PRODUCTO PATENTADO Y APROBADO

Base: Dimetyl oxiquincina.

FUNDOS VENDO

ORDENES NUEVAS Y EXCLUSIVAS

EN SANTIAGO:

Casi urbano, 200 cuadras planas regadas migajón, fundo muy bien tenido, edificios de primer orden. Pastería instalada fuerza eléctrica, facilidades de pago. PRECIO: $ 8,000 cuadra.

A 1|4 de hora de la Plaza, 85 cuadras con agua abundante, casas nuevas, terrenos de lo mejor, facilidades de pago. PRECIO: $ 550,000.

A 20 minutos Plaza, 50 cuadras, totalmente regadas, muchos edificios. PRECIO: $ 400,000 con facilidades.

En Peñaflor, 23 hectáreas, totalmente regadas, con facilidades. PRECIO: $ 170,000.

EN VALPARAISO:

A 20 minutos del puerto, 10 hectáreas regadas y 100 de rulo, con facilidades. PRECIO: $ 130,000

EN VALDIVIA:

3,400 hectáreas de lo mejor con $ 250,000 en enseres animales. PRECIO con facilidades: $ 820,000.

BENJAMIN UNDURRAGA L.

AGUSTINAS 1148

TELEFONO 902 —:— CASILLA 752

RESUMEN DE LOS TRABAJOS EFECTUADOS EN LA SEMANA POR LOS COMPETIDORES DE HOY EN EL HIPODROMO CHILE

PRIMERA CARRERA — 1,400 METROS

Brial, con O. Sepúlveda, pasó el Jueves 1.000 metros en 1.71 2|5.

Por si acaso, con M. Zúñiga, pasó el Jueves mil metros en 1.8 3|5.

Joroba, con Mario Rojas, marcó el Viernes 53 4|5 en 800 metros.

SEGUNDA CARRERA — 1,200 METROS

Istria, el Jueves, con O. Godoy, 200 en 1.26.

Limasol con J. Vergara, el Jueves 600 en 39 2|5.

Tritón con Orellana, pasó el Jueves mil en 1.5 3|5.

Dagmar, el Viernes con aprendiz 400 en 26 1|2.

Eclicse, el Jueves, con M. Rojas, 600 en 39 3|5.

TERCERA CARRERA — 1,200 METROS

Zomol con J. Donaire, el Jueves 400 en 26.

Morsa, el Jueves con C. Santelices, mil en 1.8 3|5.

CUARTA CARRERA — 1,200 METROS

Lantenac, con aprendiz, pasó el Jueves 600 en 38 3|5.

Alessandrina, el Jueves con aprendiz mil en 1.5 3|5.

Naides, el Viernes con Sagredo 400 en 25 2|5.

Predilecta, el Jueves con Juan Vergara 800 en 53 4|5.

Dominó, el Jueves con Cáceres 400 en 13.

Latria, el Jueves con M. Muñoz 400 en 25.

Coquetón, el Viernes, con Sagredo, 400 en 25 3|5.

SEXTA CARRERA — 1,900 METROS

Kelso, el Jueves con Pombet 1.20 en 1 24.

Lacierva, el Jueves con Aguilera 600 en 40 3|5.

Knave, el Jueves con Pinto 600 en 40 2|5.

Weyler, el Jueves con Aguilera 800 en 54 2|5.

Verdot, el Viernes con Sagredo 800 en 54.

Maravedí, el Viernes con Valencia mil en 1.7 3|5.

SETIMA CARRERA — 1,200 METROS

Scut, el Viernes con Sagredo 400 en 25 1|5.

Pichardín, el Jueves con A. Zúñiga 200 en 12 1|2.

General Prim el Viernes con Mario Rojas, 400 en 26 1|2.

Brocatelle con Orellana pasó el Jueves 400 en 25 1|2.

Güira, el Jueves con Orellana 400 en 26.

Alderney, el Jueves con Orellana 600 en 37 1|2.

Hipodromo Chile

LAS CARRERAS DE LA MAÑANA HOY.— APRECIACIONES Y PRONOSTICOS

De gran interés promete resultar la reunión de la mañana de hoy en el Hipódromo Chile, cuyo programa se compone de siete carreras, cuyos resultados se presentan bastante difíciles de pronosticar.

Se abre la reunión con el Premio Breas, sobre 1.400 metros destinado para 3 años no ganadores.

Recordando que Bandmaster logró en el Club Hípico derrotar escasamente a Agua Real, señalaremos a la pensionista de Bagú, como nuestra favorita, dejándole los placées a Brial y Tunca, que de sus rivales son los que más valen.

—No es precisamente la calidad lo que predomina en el lote que intervendrá en los 1.200 metros de la 2.a carrera, así es que el pronóstico se dificulta enormemente.

Afortunadamente nos han dado el dato de Milamores y como carga un peso cómodo la ungiremos nuestra favorita, Tritón y Achao, cuyas últimas perfomances son honorables, nos gustan para los placées.

—En la 3.a carrera sobre 1.200 metros en que no correrá Pascualito, somos partidarios de Limasol, cuyas tres consecutivas victorias están tan frescas que no es necesario hacer muchos esfuerzos de memoria para recordarlas. A 53 kilos el pupilo de Gómez es un candidato obligado y para escoltarlo señalaremos a Grenoble y Ka-Na-Ka.

—El 4.o lugar en el programa lo ocupa el premio Huasco, sobre 1.200 metros, en que no haremos mayores comentarios para decir que Naides, Ganadero y Flingot son nuestros favoritos en el orden indicado.

—Palinco defenderá nuestro pronóstico en la 5.a carrera sobre 1.200 metros, pues a 53 kilos el corpulento hijo de Rodillard después de las carreras que ha venido produciendo, es una carta de la que no se puede desentender el cronista hípico.

La defensa de los placées se la encomendamos a Querella, que a 48 kilos puede venir de un viaje, y Dominó, cuyo estado es sobresaliente.

—Bonita carrera es la 6.a, handicap sobre 1.900 metros en que son muchos los que tienen una equivalente opción para hacer suyos los $ 4,000 de premio.

Verdot, Weyler, Antu-Chen, Lacierva y Mi Nena contarán seguramente con las más altas cotizaciones y de ellos nos seduce Verdot, que al ganador el Domingo puso de relieve un estado sobresaliente.

De los restantes optamos por Antu Chen y Weyler para los puestos del placé.

—Pone término a la reunión el premio Carampangue, handicap sobre 1.200 metros que ha reunido un lote muy selecto de especialistas para la distancia.

Nuestras preferencias están por Pichardín que al repetir su performance del Domingo pasado detrás de Janus en el clásico Chacabuco, debe ganar.

Alderney y Güira son nuestros preferidos para escoltarlo.

RESUMEN

1.a carrera: Agua Real, Brial y Tunca.

2.a carrera: Milamores, Tritón y Achao.

3.a carrera: Limasol, Grenoble y Ka-Na-Ka.

4.a carrera: Naides, Ganadero y Flingot.

5.a carrera: Palinco, Querella y Dominó.

6.a carrera: Verdot, Antu-Chen y Weyler.

7.a carrera: Pichardín, Alderney y Güira.

TRABAJOS EFECTUADOS EN L… ÑANA DE AYER EN EL HIP… DROMO CHILE

PISTA PESADA

Lantenac

montado por un aprendiz pasó 200 metros en 13 1|5.

Por si acaso

montada por M. Zúñiga pasó 400 metros en 26 1|2.

Zomol

montado por J. Donaire pasó 200 metros en 13 2|5 repitió en 13 2|5.

Filoxera

montado por M. Zúñiga pasó 800 metros en 54 2|5.

Knave

montado por un aprendiz pasó 400 metros en 27 4|5, después de un descanso repitió en 27 4|5.

Kelso

montado por C. Pombet … metros en 26, des… descanso repitió … liviana en 25.

PISTA LIV…

Milonguita

montada por un … 400 metros al ca…

Trifulca

montada por un a… 200 metros en 13…

Zadorija

montada por un … 400 metros en 25 … de un descanso repi…

Juglar

montado por M. R… metros en 39 3|5.

HIPODROMO CHILE -:- Domingo 7 de Marzo de 1926

PRIMERA CARRERA, A LAS 8. 45 A. M.—Premio BREAS — Para 3 años nacidos en Chile, que no hayan ganado.— Inscripción: $ 20. —Premio $ 2,000 al 1.o… los.— Descargo de 1 kilo por carrera perdida en el Hipódromo Chile.— 1 400 metros.

DO	DUEÑO	NOMBRE	PESO	EDAD	SANGRE	PADRE	MADRE	TRAJE DEL JINETE
Silva	J. Sullivan	1 Jack Pot	58	3	F	Last Reason	Empresa	Verde, m. verde y bl., g. verde
P. Bagú	L. Lamolliate	2 Agua Real	55	3	F	Eclair	Agua Santa	Blanca cuello y puños y g. neg.
U. Duque	Urbión	3 Manchego	55	5	F	Rozno	Rhodesia	Salmón, verdes, verde
S. Rojas	"Eberre"	4 Joroba	53	3	F	Old Boy	Qual D'Orsay	Blanco y azul list., g. azul
A. Zúñiga	A. B. C.	5 Por si acaso	52	3	F	Pasteur	Shylass	Colorada, negras, negra
D. López	D. López	6 Tunca	52	2	F	Turín	Q. of the Ram	Lacre y bl., braz. lacre g. azul
C. A. Gomez	Arlequín	7 Vigésima II	52	3	F	Rigo	Descocada	Punzó lunares y g. blanca
F. Godoy	U. Verdugo	8 Brial	45	3	F		Huérfana	Verde estr. rosado, g. verde

SEGUNDA CARRERA, A LAS 9. 15 A. M.— Premio GRANEROS.—Handicap.— Para ganadores. —Inscripción: $ 20. — $ 2,000 al 1.o— Distancia: 1,200 metros.

DO	DUEÑO	NOMBRE	PESO	EDAD	SANGRE	PADRE	MADRE	TRAJE DEL JINETE
J. B. Ramírez	El Manzano	1 Istria	58	3	F	Burgomaster	Bética	Tango, mangas tango c. 3 an. ver
A. Allen	Condal	2 Buena Seña	56	5	F	Barateri	B. Cride	Oro y lacre listado, g. lacre
A. Guilienne	A. Del Pedregal	3 Achao	55	3	F	Panguilemu	Monna Vana	Blanca y guinda por mitad, g. v.
Av. Muñoz	Ecuador	4 Bellorita	5	6	1|2	Sándalo	Chilena	Blanco y negro listado
D. Yáñez	A. Vergara	5 Milamores	53	4	F	Critic	Milia	Lacre blanco y azul en ruedas
O. Lazcano	Longchamps	6 Tritón	[illegible]	[illegible]	3|4	Londres	Tronera	Blanco y lacre en ruedas
U. Duque	E. Hormazabal	7 Zumbido	50	5	F	Scarron	Mancel	Naranja, violetas, violeta
R. Busto	Olvido	8 Dagmar	49	4	F	Mustafá	Dusting	Frutilla, g. morada
J. Ramírez	A. Gorri	9 Bat	48	4	F	G. Stoesse.	Amneris	Esmeralda, gorra guinda.
P. Rojas	Esfuerzo	10 Safira	46	5	F	Matador	Quebrada	Lacre, puños y g. azul
F. Peralta	Porvenir	11 Almirita	45	[illegible]	7|8	Alm. Sturdee	Fatefull	Oro, azulina, azulinas
S. Rojas	S. Rojas	12 Eclicse	45	5	F	B. Boy	Bengala	Lacre y bl. en ruedas, g. blanca
P. Rojas	A. Hudobro	13 Fumada	42	4	F	Campanazo	F. de Joie	Naranja y verde en r., g. verde

TERCERA CARRERA, A LAS 9. 45 A. M.— Premio ESPEJO. —Handicap.— Para ganadores. — Inscripción: $ 20. — $ 2,000 al 1.o— Distancia: 1,200 metros.

DO	DUEÑO	NOMBRE	PESO	EDAD	SANGRE	PADRE	MADRE	TRAJE DEL JINETE
J. Méndez	T. Ruiz	1 Foch	58	5	F	Siberien	Brigitte	Celeste brazaletes y g. negra
G. Pinochet	B. Gnzález	2 Zomol	57	4	F	Olascoaga	Palampora	Verde negra list. azul g. verde
A. Aguilar	A. Aguilera	3 Pascualito	56	6	F	Alanés	Montirosa	Verde lacre y blanco g. lacre
C. A. Gómez	G. Toro	4 Limasol	53	3	F	Brasil II	Boheme	Azul, braz. amarillo, g. azul
A. Muñoz	Kangaroo	5 Merry	53	4	F	Fernet	Agnes Bobs	Rosado, braz. y g. blanca
N. Herrera	María	6 Meyerling	52	4	F	Burgomaster	Mandarina	Colorado y negro en rued.
A. Huerta	A. Huerta	7 Grenoble	51	5	F	Comisario	Lula	Negra, faja y g. cereza
D. Yáñez	D. Yáñez	8 Ka Na Ka	51	3	F	Critic	Milia	Azul, gorr ablanca
R. Busto	F. Villa	9 Fuñingue	50	3	3|4	Rozno	Houghmagandi	Amarilla, am. y lacre, amarilla
A. Zúñiga	A. B. C.	10 Morsa	8	3	F	G. Stoessel	Amneris	Colorada, negras, negra
Rojas	L. Castro		46	4	F	H. Lad	Amica	Negra, celeste, lacre
Vásquez	F. Romero	Milonguita	44	3	F	Last	Muscade	Granate, blancas, verde

CUARTA CARRERA, A LAS 10.15 A. M.— Premio HUASCO. —Handicap.— Para ganadores. —Inscripción: $ 20.— Premio … al 1.o— Distancia: 1,200 metros.

DO	DUEÑO	NOMBRE	PESO	EDAD	SANGRE	PADRE	MADRE	TRAJE DEL JINETE
L. A. Ramírez	Los Aliados	1 Lantenac	56	5	F	Lovelace	La Tapera	Azul, solferino, azul
Munita	Munita	2 Harding	55	4	F	Comisario II	Juanchera	Naranja, braz. y g. azul
L. Pinochet	L. A. González	3 Zancajo	55	4	F	Sumbar	Sinfonía	Oro y negro en ruedas.
F. Peralta	Temuco	4 Flingot	53	3	F	Le Rappel	Silver Lassie	Azul cruzado, oro m. y g. azul
Amaro	El Milagro	5 Regalada	52	5	F	Last	Elza	Salmón, lunares negros
Galaz	D. Galaz	6 El Godo	51	4	F	Burlesco	Superiora	Amarillo brazaletes y g. oro
Ramírez	Naides	7 Naides	50	4	F	Campanazo	Novelesca	Gris perla, mangas y g. oro
C. Morris	R. Cuevas	8 Ganadero	48	4	F	Tullibardine	Guérnica	Celeste y rojo, g. roja
Vial	El Litre	9 Latorre	48	F	F	Rolando	Galejade	Rosada, celeste, celeste
J. R. Ramírez	E. Molina	10 Job	47	6	F	Last Reason	Olita	Azulino cruz y r. perla
A. Allen	Condál	11 Alesandrina	44	4	F	Sea Blaze	Ain Zara	Oro y lacre list., g. lacre

QUINTA CARRERA, A LAS 10. 45 A. M.— Premio JUNCAL.—Handicap.— Para ganadores. — Inscripción: $ 20.— Premio … al 1.o— Distancia: 1,200 metros.

DO	DUEÑO	NOMBRE	PESO	EDAD	SANGRE	PADRE	MADRE	TRAJE DEL JINETE
F. Godoy	U. Verdugo	1 Predilecta	59	7	15|16	Meltonian	Valdramina	Verde estrella rosada, m. v. y r.
L. Pinochet	L. A. Gonzalez	2 Dominó	53	4	F	Mustafá	Dimity	Oro y negro en medas, g. negra
A. Huerta	Alnero	3 Palinco	53	5	F	Rodillard	Marionette	Blanco, lunares y g. lacres
Ramírez	Palermo	4 Coquetón	52	4	F	Billy Boy	Panimávida	Amarillo y braz. y g. solferino
J. Madrid	Dos de Octubre	[illegible]une	51	4	F	Mustafá	Lauchita	Blanca, braz. y g. celestes
F. Peralta	Sin Duda	6 Almoneda	50	4	F	Alanés	Madelón	Morado, braz. y g. azul
E. Ulloa	Basilea	7 Juglar	50	5	F	Melbourne	B. Berry	Azul mangas neg., g. lacre
J. Pinto	Gerona	8 Latria	48	4	F	Last Reason	La Nonita	Azul rejilla oro, g. oro
D. Galaz	D. Galaz	9 L. Fleuron	[illegible]	[illegible]	F	Brasil	La Toquée	Amarillo, cuello y g. lacre
C. Quezada	Botafogo	10 Querella	48	[illegible]	F	Brasil	Quenelle	Verde y blanco en ruedas, g. ver.
A. Guerra	S. Guerra	11 Ll. George	44	4	F	Rolando II	Divisa	Rosado y cuello, puñ. y g. negra

SEXTA CARRERA, A LAS 11.15 A. M.— Premio CAMARICO. —Handicap.— Para ganadores. —Inscripción: $ 40.— Premio … al 1.o— Distancia: 1,900 metros.

DO	DUEÑO	NOMBRE	PESO	EDAD	SANGRE	PADRE	MADRE	TRAJE DEL JINETE
F. Peralta	E. Castagnola	1 Kelso	55	[illegible]	F	Melbourne	Swallow	Solferino, mangas y g. verde
J. Donati	J. Donati	2 Lacierva	54	6	F	Marcosol	Q. Mary	Rosado y negro en ruedas
R. Amaro	Flemington	3 Weyler	53	[illegible]	F	Marcosol	Barcola	Celeste cruz y an. neg., g. cel.
R. Ramírez	R. Ramírez	4 Verdot	52	6	F	Last Reason	Santonina	Azul eléc., puñ. lac., g. neg.
R. Pastene	M. A. Benaven	5 Antu-Chen	50	3	F	Alanés	Echantée	Turquesa, oro, blanca
A. Huerta	A. Huerta	6 Perval	48	5	F	Olascoaga	Sencillez	Cereza, cruz y g. negra
J. Chamorro	Juan Chamorro	7 Jalea	47	4	F	Burlesco	Delicada	Rojo, alamares, puñ y g. oro
D. Galaz	Izarra	8 Artebero	46	5	F	Mustafá	Muscade	Blanco estrella verde, g. lacre
A. Guilienne	H. Flereau	[illegible]evedi	44	5	F	Mago	Orbent	Amarilo y lacre e nruedas
E. Rentería	E. Rentería	10 Knave	43	6	F	Mustafá	Kost	Blanco y azul list., g. roja
E. Fuentes	Ebenche	11 Mi Nena	43	3	F	Alum	Regina	Verde oscuro, g. negra
E. Polanco	E. Polanco	12 Castilla	40	4	F	Altanero	Casquivana	Solferino
A. Guerra	S. Guerra	13 Guernsey	40	6	F	Mustafá	Chela	Rosado cuelo y g. negra
M. Mald[illegible]	Diana	14 Highlander	40	4	F	Rigo	Columbia	Azul, rosado, oro
L. Lacroix	Río Oro	15 Lancetazo	40	4	F	Last Reason	Kost	Azulino, g. negra, borla oro

SETIMA CARRERA, A LAS 11.45 A. M.— Premio CARAMPANGUE.— Handicap.— Para ganadores.—Inscripción: $ 20. — $ 2,000 al 1.o— Distancia: 1,200 metros.

DO	DUEÑO	NOMBRE	PESO	EDAD	SANGRE	PADRE	MADRE	TRAJE DEL JINETE
R. Ramírez	Don Roberto	1 Scut	57	[illegible]	7|8	Alanís	Sfax	Blanca, celeste, celeste
D. Yáñez	Luis Silva	2 Canción	55	5	F	El Tango	Copla	Solferino, cruz blanca
A. Zúñiga	A. Arenas	3 Pichardín	54		F	Gallinelo	P. Gruesa	Concho de vino, g. amarilla
L. A.	Los Aliados	4 Trifulca	54	4	F	Billy Boy	Triaca	Azul, solferino, azul
R. Busto	Olvido	5 G. Prim	53	4	F	Buñuelo	Cesira	Frutilla, gorra morada
R. Pastene	M. A.	6 Chain	51	9	55|65	Longchamps	Lieja	Azul turquesa, oro, blanca
R. Amaro	Flemington	7 Brocatelle	48		F	Calvito	Bravata	Celeste, cruz y an. neg., g. cel.
J.	La Luna	8 Güira	48	5	F	Comisario	Royal Red	Negro, bot. oro g. lacre, b. oro
O. Lazcano		9 Alderney	43	4	F	Alanés	Pastene	Blanco y lacre en r., g. granate

PRONOSTICOS DE ALGUNOS DIARIOS Y REVISTAS PARA LA REUNION DE LA MAÑANA DE HOY EN EL HIPODROMO …

DIARIOS Y REVISTAS	1.o carrera	2.a carrera	3.a carrera	4.a carrera	5.a carrera	6.a carrera
"LA NACION" ..	Agua Real Brial Tunca	Milamores Triton Achao	Limasol Grenoble Ka-Na-Ka	Naides Ganadero Lantenac	Palinco Querella Dominó	Verdot A. Chen Weyler
"LOS TIEMPOS"	Brial Agua Real Tunca	Triton Milamores Achao	Grenoble Limasol Ka-Na-Ka	Ganadero Naides Lantenac	Palinco Querella Dominó	A. Chen Verdot Weyler
"LA HUASCA"	Agua Real Brial Tunca	Milamores Triton Achao	Limasol Grenoble Ka-Na-Ka	Naides Ganadero Flingot	Palinco Querella Dominó	Verdot A. Chen Weyler
D. ZEITUNG" ..	Tunca Joroba Manchego	Eclicse Dagmar Fumada	Meyerling Grenoble Fuñingue	Naides Alesandrina Lantenac	Ll. George Querella Predilecta	Kelso Verdot Guernsey

Togal

Contra dolores de cabeza, resfrío, pida el sobrecito Togal: contiene dos tabletas. Una tomada diariamente evita cualquiera enfermedad. Fórmula: Ac. Acético salicílico citr. o litio Citr. de quinina.

CURACION de todas las ENFERMEDADES del ESTOMAGO

Embarazo gástrico, Dispepsias Gastro-Enteritis, Vómitos

ELIXIR EUPEPTICO TISY

DIGESTIVO COMPLETO

SABOR AGRADABLE

CONSERVASE INDEFINIDAMENTE

VAUDIN & GUILLAUMIN Suces. de BAUDON

12, Rue Charles V, 12 PARIS

y todas buenas Farmacias

Base: Maceración de pancreas Pepsina, Enterokinasis.

CASA ARRIENDO

en Porvenir, media cuadra Lira y Avenida Matta, estilo chalet. Recien construida. Cinco piezas grandes, hall, baño, dos piezas servicios, cocina, gran patio.

Llaves:

AVENIDA MATTA 375

FABRICACION

DE PUERTAS, VENTANAS, GALERIAS DE TODAS CLASES

Hace y tiene listas para entrega inmediata. Barraca y Fábrica de Maderas

"LA REPUBLICA"

DOMEYKO 2354 T[illegible]o 182 (PARQUE)

PARTICULARES, CARROCEROS Y GARAGES

LIQUIDAMOS por piezas, 50 carrocerías Ford turismo modelo 1924, que hemos recibido desarmadas.

GARAGE GIBBS y Co. — S. MIGUEL 142

¡GRAN OCASION!

$ 43,000

Vendo buena casa esquina gran almacén y 6 piezas habitación y 3 de servicio, en calle Santo Domingo esquina Herrera, pagadera sólo 20 mil contado, resto largo plazo, deuda hipotecaria.

Verla toda hora.

Mar—7

CALEFACCION CENTRAL

Contamos con los elementos para la instalación de servicios de calefacción de cualquier magnitud, a cargo de ingenieros especialistas.

Nuestra firma garantiza todas sus instalaciones.

SANTIAGO WEBB & Co.

CASILLA 1767.— ESTADO 156-170.— TELEFONO INGLES 3176 3177

20 AÑOS DE EXITO SIEMPRE CRECIENTE HAN CONSAGRADO LA

TINTURA FRANCOIS INSTANTANEA

como lo mejor en el mundo para devolver en algunos minutos al cabello o bigote canosos el color natural de la juventud, en negro, castaño obscuro, castaño y castaño claro.

DE VENTA EN TODAS LAS FARMACIAS

Municipalidad de Santiago

DEPARTAMENTO DEL TRANSITO

Los interesados en obtener permisos de recorridos para autobuses, en las vacantes que se produzcan en los diversos recorridos, deben pasar a inscribirse personalmente en el Departamento del Tránsito.

EL DIRECTOR.

M—8

VENDEMOS

REPUESTOS LEGITIMOS FORD

con 20 o|o de descuento.

Garage GIBBS Co.

SAN MIGUEL 142

Garage y Taller mecánico "Royal"

— DE —

HORACIO MORALES Y Cía.

Teléfono N.o 76. Matadero — Avenida Diez de Julio 627

Reparaciones de Automóviles Especialidad en Buick y autos finos. Establecimiento constructor de repuestos, montado con maquinarias modernas de alta precisión. Taller de pintura y tapicería. Electro mecánica. Se cargan baterías.

M—7

EMPLEADA DECENTE

necesito para piezas, que sepa coser y poner inyecciones, con buenos informes, aunque sea extranjera. Pago buen sueldo

MONEDA 712

IMPRENTA Y LITOGRAFIA "LA ILUSTRACION"

Ponemos en conocimiento de nuestra distinguida clientela que estamos en situación de ejecutar toda clase de TRABAJOS URGENTES Y DE CONFECCION ESMERADA, a precios bajos.

Especialidad en OBRAS DE LUJO, LIBROS EN BLANCO, ALBUM PARA DISCOS Y ARCHIVADORES. Primeros premios con Medalla de Oro en la Exposición Industrial de 1922 y en la Internacional de Bolivia.

POBLETE CRUZAT HNOS.

SANTO DOMINGO 863 TELEFONO 1645 CASILLA 1840

M—7

A $ 36 EL PA…

LIQUIDAN en sus oficinas

CALZADO IMPORTADO

LOS REPRESENTANTES DE LA FABRICA W. J. JONES (ENGLAND), CALZADO QUE EN CUALQUIER ZAPAT… VENDE EN 70 PESOS.— GRANDES MODELOS EN HORMA CUADRADA PARA CABALLEROS Y LOS ULTI… MODELOS PARA SEÑORAS

APROVECHEN LA OCASION

TENEMOS 10 MIL PARES PARA REALIZAR

BANDERA 34, Oficina 1…

El Clásico Andrés Scott (ex «Las Oaks») se disputará hoy en Viña del Mar

INTERESANTE ENCUENTRO ENTRE JANA, FACUNDINA, AGNES Y FRIDA.— FACUNDINA, FAVORITA DE "LA NACION"

APRECIACIONES Y PRONOSTICOS. — MONTAS Y COMPETIDORES. — LOS TRABAJOS DE LA SEMANA

ALGUNAS OPINIONES DE LA PRENSA

Un programa brillante nos ofre- e el Valparaíso Sporting Club.

Es su principal atractivo el clá- ico Andrés Scott (ex-Las Oaks) uya importancia es evidente y ascendental, ya que la ganadora acredita como la mejor yegua el año y su porvenir como yegua adre queda desde ese momento segurado.

El lote de este año es reducido ero de calidad.

Jana se presenta prestigiada con reciente performace en el clá- ico La Revancha. No figuró al nal en tabla; pero se vió que la rmana de Risa Loca estaba co- edora. Ahora va dispensando 4 los a Facundina y es este el in- onveniente más grave en su con- a.

Facundina se presenta como la rta obligada de la carrera. La ja de Campanazo tiene un esti- especial de finalizar sus carre- s y al peso cómodo a que corre be ganar fácilmente. La monta- Eduardo Rebolledo.

De Agnes sólo diremos que no corrido estas distancias, pero r sus corrientes de sangre pue- resultar excelente stayer. Esta gua de cuando en cuando pro- ce sugerentes performances y se la llamada a sorprender a la tedra.

Frida ha trabajado notablemen- en la semana y entre los habi- s de la cancha cuenta con gran inión.

Nuestro pronóstico es Facundina nador y Frida placé.

Se inicia el programa con el pre o Janissary, 1000 metros, en el al a última hora han desertado rnalero, Colambray Pompeyana, pirusa y El Trece. Trilún parece el favorito y a él encomendare- s la defensa de nuestro pronós- o. Placées Décima Tercia, que va ontada por Vera, Imponente e está bueno.

En la segunda se presentan va- s debutantes, Newton, hijo de st Reason y Meridiana, propio rmano de Landru y de propie- d del Stud La Chance, parece muy bueno y tiene muchos ntos. Lo prepara Luis A. Fi- eroa. Decurión es un hijo de ascoaga y Decidedley que cuida rique Rodríguez. Meruca es una a de Brasil y Winnie, propia mana de Puntete que cuida Na- rro y es de propiedad del Tan- aya. También parece ser muy ena. Vigésima Cuarta debuta bien: es hija de Buñuelo y Na- a, propia hermana de Narcisa, rtenece al Stud "Amsterdam". Diesiete es hijo de Buñuelo y ogression, propio hermano de nilta: es propiedad de Ignacio ñez.

Nuestro favorito es Vigésima 9.a propia hermana de El Ocho se en gran condición y lleva sobre enemigos más destacados la taja de haber corrido. Placées urnia y Vienese que han apron o muy bien.

La tercera carerra es intere- nte y de pronóstico difícil. Los oritos serán Copa de Oro, La ngüina, Bouquet y Vinicia. estra carta es La Pingüina ganador. Placées Copa de Oro y Vinicia que tiene un trabajo como para trotar la carrera.

Maremoto, Acun-Cahuen, Palisandra, Monjita, Yacaré y algún otro tienen gran chance en la 4.a carrera. La prueba es muy abierta y el ganador puede saltar de cualquier lado. Libélula es nuestro candidato. Placées Palisandra y Grimacé.

Después del clásico se disputa el premio Jacque Mart de 1.900 metros. Genaro, que irá montado por Carlos Guerra es nuestra carta para ganador. Placées Altachin y La Mouche.

La prueba de fondo es uno de los mejores números del programa y todos sin excepción pueden ganar. Digno que tan lucida campaña ha hecho en Viña es nuestro favorito. Para los placées Irlandés y Garete.

Se finaliza la tarde con una interesantísima prueba de 1.900 metros en la cual se encuentran nuevamente Ardellón y Mentirosa. Impresionados por la excelente carrera que produjo el Domingo la pupila del Limited la vamos a indicar para ganador. Placés Ardellón y Early Rose. Mentirosa irá montada por Eduardo Rebolledo.

RESUMEN

1.a Carrera: Trilúm, Décima 3.a Imponente.

2.a Carrera: Vigésima 9.a, Alcurnia, Vienesa.

3.a Carrera: La Pingüina, Copa de Oro, Vinicia.

4.a Carrera: Libélula, Palisandra, Grimace.

5.a Carrera: Facundina, Frida.

6.a Carrera: Genaro, Altachin, La Mouche.

7.a Carrera: Digno, Irlandés, Garete.

8.a Carrrea: Mentirosa, Ardellón, Rose.

RESUMEN DE LOS TRABAJOS EFECTUADOS EN LA SEMANA POR LOS COMPETIDORES DE MAÑANA EN VIÑA DEL MAR

PRIMERA CARRERA

Torreón—Jueves (aprendiz), 1.200 metros en 1.19.

Nitchevo. — Jueves (H. Ramírez), 1.400 metros en 24 2|5 y repitió en 25 3|5.

Imponente. — Jueves (L. Torrealba), 400 metros en 24 2|5.

Cododette. — Jueves (aprendiz), 600 en 38.

Tangolosa. — Jueves (L. Muñoz), 1,000 en 1,4

SEGUNDA CARRERA

Alcurnia. — Jueves (J. Guajardo), y **Yacaré** (H. Guajardo), 400 en 24 2|5. Repitieron en 24 1|5, ganando las dos veces la potranca.

Doramita — Lunes (P. C., aprendiz), 800 metros, haciendo los últimos 505 en 32 2|5. Jueves (C. Guerra) y **Zapatilla** (aprendiz), 800 en 51 3|5, iguales.

Vienesa. — Lunes (R. Rice), 800 en 49 3|5. Jueves (R. Rice), 800 en 50 4|5.

Vigésima Cuarta. — Lunes (P. C., L. Muñoz) y **Bardo** (E. Molina), 800, haciendo los últimos 505 en 34, ganando Vigésima por un cuerpo. Jueves (aprendiz), 800 en 52 3|5.

TERCERA CARRERA

Bouquet. — Lunes (P. C., L. Muñoz), y **Paparrabias** (M. Núñez) 1.300 metros en 1.22 3|5, ganando **Paparrabias** por dos cuerpos, Jueves (L. Muñoz), 1.400 metros en 1.31 1|5.

La Pingüina. — Lunes (W. Fuentes), 600 en 39 y repitió en 37. Jueves (aprendiz), 600 en 37. Repitió 800 en 50 2|5.

Vinicia. — Jueves (aprendiz).—1,400 en 1.40 4|5.

CUARTA CARRERA

Maremoto. — Lunes (R. Rice), 600 en 39. Repitió 800 en 51 3|5. Jueves (R. Rice) y **Mochuelo** (S. Villanueva), 1.400 en 1.33, ganando **Maremoto** lejos.

Monjita. — Jueves (L. Aguilar) 1,400 metros en 1.37.

Kavala. — Jueves (aprendiz), 1,200 metros en 1.21 2|5.

Facchino. — Jueves (P. Silva), 600 en 37 1|5. Repitió en 38.

Jornalero. — Jueves (C. Guerra) y **Landrú (aprendiz)**, 1.400 en 1.33

Palisandra. — Lunes (aprendiz) 600 en 37 4|5. Repitió 800 en 50 1|5

Fronteriza. — Lunes (P. C., S. Villanueva) 1.400 en 1.32 2|5.

Yacaré. — Véase **Alcurnia**, segunda carrera.

QUINTA CARRERA

Agnes. — Miércoles (N. Ramírez), 1.200 en 1.22 1|5. Repitió en 1.17 2|5.

Facundina. — Miércoles (L. Torrealba) y **Digno** (aprendiz), 800 en 50. Repitieron 1.200 en 1.22, iguales.

SEXTA CARRERA

Vaso de Oro. — Lunes (P. C., Eto. Rebolledo), 1.400 en 1.31 2|5.

Notoria. — Jueves (aprendiz), 1.800 en 2.2 2|5.

Oligarca. — Lunes (aprendiz) 600 en 37 2|5. Jueves (P. Rebolledo), 800 en 50 3|5.

La Paz. — Jueves (V. Jara), 800 en 52.

Jenaro — Lunes (A. Gutiérrez) una vuelta en 2.18. Jueves (A. Gutiérrez), 800 en 50 3|5.

El Diez. — Jueves (Eto. Rebolledo), 1.600 en 1.48 3|5.

SETIMA CARRERA

Digno. — Lunes (A. Gutiérrez), a voluntad una vuelta y 400 en 2.47. La primera vuelta la hizo en 2.19 3|5. Miércoles, véase **Facundina**, quinta carrera.

Indian Boy. — Jueves (M. Núñez), una vuelta y 400 a voluntad en 2.47. La primera vuelta la hizo en 2.23.

Garete. — Jueves (M. Vera), una vuelta y 400 en 2.54. La primera vuelta la hizo en 2.26.

Irlandés. — Jueves (A. Gutiérrez), una vuelta y 600 en 3.3 La primera vuelta la hizo en 2.23.

Henry Bell. — Jueves (U. Ibarra), una vuelta y 200 en 2.31 3|5. La primera vuelta la hizo en 2.15 2|5.

Vancouver.—Lunes (aprendiz) 1,800 en 2.6 3|5. Jue..ves (aprendiz), una vuelta y 600 en 3.3 La primera vuelta la hizo en 2.20.

Malharia. — Jueves (L. Muñoz), una vuelta y 400 en 2.42. La primera vuelta la hizo en 2.15 3|5.

OCTAVA CARRERA

Ardellón. — Jueves (A. Gutiérrez) y **Mesidor** (aprendiz), 800 en 52, iguales.

Mentirosa. — Jueves (A. Gutiérrez), 800 en 51.

Gran Bonetón. — Jueves (P. Silva), 600 en 37 2|5. Repitió 800 en 50 3|5.

Landrú.—Véase **Jornalero**, cuarta carrera.

NO CORREN EN VIÑA

En la primera carrera de mañana en Viña del Mar, no corren: Jornalero, Colambral Pompeyona, Papirusa y El Trece.

NO CORREN EN EL CHILE

Han sido retirados Bat, Pascualito, Latorre, Lise Flewon y Artobero.

LUIS GONZALEZ

Los siguientes animales corre mañana en Viña este jinete:

2.a carrera: El Diecisiete.
3.a carrera: Foguista.
4.a carrera: Inmortal.
6.a carrera: La Mouche.
7.a carrera: Bandazo.

VALPARAISO SPORTING CLUB —:— Domingo 7 de Marzo de 1926

PRIMERA CARRERA, A LAS 2 P. M. — Premio JANNISARY. — 1,000 metros. — Para caballos que no hayan ganado más de $ 10,000 —Peso: 50 kilógramos. — Recargo de 1 kilógramo por cada $ 1,000 o fracción mayor de $ 500 ganados, y descargo de 5 kilógramos a perdedores. — Inscripción: $ 35. — Premio: $ 3,500 al 1.o

PREPARADOR	DUEÑO	NOMBRE	PESO	EDAD	SANGRE	PADRE	MADRE	TRAJE DEL JINETE	JINETE PROBABLE
P. Polanco	A. Kurte	1 Torreón	59	4	F	Lovelace	Green Cap	Amarilla anillos azules g. amar	J. M. Baeza
P. Polanco	A. Kurte	2 Jornalero	54	2	F	Flo	Liliana	Amarillo anillos azules	No corre
G. de la Cerda	F. Fernández	3 Trilúm	59	5	7|15	Chileno	Gold Nut	Amarillo lunares verdes	W. Fuentes
P. P. Medina	Taltal	4 Nitchevo	57	3	F	Ecrair II	Dulce y Sabro	Azul y lacre listado, g. azul	H. Henríquez
F. Guzmán	Las Zorras	5 Colambray	55	3	F	S. Pride	Reine D'Or	Colorado	No corre
R. Plaza	Palermo	6 Pompeyana	54	3	F	Kalandor	Vesubiana	Amarillo braz. y g. solferina	No corre
I. Espinoza	E. Dighero	7 Decima III	53	3	F	Buñuelo	Inés de Castro	Blanca, azules, azul	U. Ibarra
R. Plaza	Alexmalva	8 Papirusa	53	4	F	Sumbar	Souci	Lila y negro listado	E. Molina
J. Celpa	El Peral	9 Imponente	49	4	F	Campanazo	Isolina	Rojo braz. plomo, gorra roja	L. Torrealba
P. J. Medina	Juan Tolosa	10 El Quince	46	3	F	Rigo	Buenaventura	Naranja, cuello y gorra verde	R. Rice
R. Cárdenas	El Desvío	11 Cocodette	45	2	F	Saint Mead	Chablis	Blanca braz. turquesa	J. Guajardo
D. Vial	A. Gatica	12 El Trece	45	3	F	Buñuelo	Baratija	Blanco brazaletes negros	No corre
D. Sandoval	G. Anguita	13 Tangolosa	44	8	F	El Tango	Resbalosa	Oro, cuello y gorra blanca	L. Muñoz

SEGUNDA CARRERA, A LAS 2.30 P. M. — Premio JENNY. — 800 metros. — Para productos de 2 años, nacidos en el país, que no hayan ganado. — Peso: 54 kilógramos. — Inscripción: $ 45.—Premio: $ 4,500 al 1.o

PREPARADOR	DUEÑO	NOMBRE	PESO	EDAD	SANGRE	PADRE	MADRE	TRAJE DEL JINETE	JINETE PROBABLE
E. Rodríguez	El Amigo	1 Decurión	54	2	F	Olascoaga	Decidedly	Rosado, braz. y gorra azul	V. Jara
I. Yáñez	L. Yáñez	2 El Diesisiete	54	2	F	Buñuelo	Progression	Rosado y celeste listado	L. González
H. Pérez	Junquillar	3 Lolipop	54	2	F	Eclair	Lunga	Frutilla gorra azul	No corre
L. A. Figueroa	La Chance	4 Newton	54	2	F	Last Reason	Meridiana	Azul, blanca y lacre gorra lacre	U. Ibarra
A. Rodríguez C.	Feo. Marín	5 Alcurnia	53	2	F	Hassard	Alania	Grosella estrella y gorra crema	J. Guajardo
L. Benítez	Lampa	6 Bosnia	52	2	F	Burgomaster	Arromanches	Guinda seca	L. Aguilar
I. Espinoza	Sancho	7 De Valera	52	2	F	Olascoaga	Erin	Morada lunares y gorra oro	W. Fuentes
P. Polanco	Curimón	8 Doramita	52	2	F	Eclair	Dorama	Naranja y negra a cuadros g. n.	C. Guerra
L. Navarro	Tangolaya	9 Meruca	52	2	F	Brazil	Winnie	Amarilla, granates, verde	E. Molina
D. Yáñez	E. Subercaseaux	10 [illegible]	52	2	F	Olascoaga	Austria	Blanca presilla plata	R. Rice
R. Cárdenas	Amsterdam	11 Vigésima 4.a	52	2	F	Buñuelo	Nagoya	Naranja lunares negros	S. Villanueva
D. Vial	A. Gatica	12 Vigésima 9.a	52	2	F	Buñuelo	Cesira	Blanca brazaletes negros g. ola.	E. Rebolledo

TERCERA CARRERA, A LAS 3. P. M. — Premio JEST. — 1,400 metros. — Para caballos que no hayan ganado más de $ 15,000.— Handicap. — Inscripción: $ 35. — Premio: $ 3,500 al 1.o

PREPARADOR	DUEÑO	NOMBRE	PESO	EDAD	SANGRE	PADRE	MADRE	TRAJE DEL JINETE	JINETE PROBABLE
D. Sandoval	E. Bouquet	1 Bouquet	55	4	F	Fisherman	Diane Royale	Blanco y azul en ruedas g. lacre	M. Núñez
I. Yáñez	Ig. Yáñez	2 Foguista	52	3	F	Campanazo	F. du Sole	Celeste y rosado listado	L. González
F. Guzmán	Las Zorras	3 Colambray	50	3	F	S. Pride	Reine D'Or	Colorado	M. Vera
J. Celpa	A. Urrutia	4 Copa de Oro	50	3	F	Last Reason	Disdain	Granate, azul, an. gran. g. azulin.	L. Torrealba
H. Michaels	Kangaroo	5 La Pingüina	47	3	F	Altanero	Bobina	Rosada braz. y gorra blanca	L. Muñoz
D. Sandoval	Ollimarai	6 Filisteo	45	3	F	Filipo	Caldera	Gris perla, cuello y g. morada	P. Silva
I. Espinoza	E. Dighero	7 Décima 3.a	44	3	F	Buñuelo	Inés de Castro	Blanco, azules, azul	N. N.
P. Polanco	P. Polanco	8 Vinicia	42	3	F	Burgomaster	Bretaña	Azul, coloradas, blanca	C. Guerra
D. Yáñez	D. Yáñez	9 [illegible]	40	5	F	Londres	Estepa	Azul, blancas, blanca	R. Rice

CUARTA CARRERA, A LAS 3.30 P. M. — Premio JACQUEMINT.—1,400 metros. — Para caballos que no hayan ganado más de $ 15,000. — Handicap. — Inscripción: $ 35. — Premio: $ 3,500 al 1.o

PREPARADOR	DUEÑO	NOMBRE	PESO	EDAD	SANGRE	PADRE	MADRE	TRAJE DEL JINETE	JINETE PROBABLE
D. Yáñez	Silvaras	1 Maremoto	58	3	F	Myosol	Francesa	Amarillo braz. y g. lacre	S. Villanueva
D. Sandoval	E. Bouquet	2 Libélula	57	4	F	Buñuelo	Fille du Soleil	Blanca y azul en rueds. g. color.	M. Núñez
P. Medina	P. Medina	3 A. Cahuen	55	3	F	Panguilemu	Santa Fé	Azul, amarillas, morada	R. Henríquez
F. Guzmán	Las Zorras	4 Monjita	54	2	F	Buñuelo	Progression	Colorado	M. Vera
H. Michaels	Kangaroo	5 Kavala	53	4	F	Melbourne	Jimena	Rosado faja y gorra blanca	W. Fuentes
E. Rodríguez	Puloyo	6 Facchino	52	3	F	Flo	Farabutti	Blanca anillos y gorra cereza	E. Rebolledo
P. Polanco	A. Kurte	7 Jornalero	52	3	F	Flo	Liliana	Amarillo an. azules g. amarilla	C. Guerra
I. Yáñez	M. Goicovitch	8 Inmortal	51	3	F	Alum	Royal Red	Negro gorra café	L. González
R. Plaza	Palermo	9 Pompeyana	51	3	F	Kalandor	Vesubiana	Amarillo braz. y g. solferino	E. Molina
Av. Muñoz	Carmouland	10 Bluette	49	3	F	Campanazo	Broza	Granate mangas y gorra perla	Eto. Rebolledo
G. de la Cerda	Triunfo	11 Palisandra	48	4	F	Pirapó	Doncella	Amarilla braz. y g. turquesa.	L. Muñoz
Art. Muñoz	Samo Alto	12 Fronteriza	47	4	F	Campanazo	Frontera	Violeta, m. rojas g. negra	U. Ibarra
I. Espinoza	Maicar	13 Grimace	45	3	F	Eclair	Allegiance	Lacre, blanco, verde	P. Silva
R. Valenzuela	Binador	14 La Cloche	43	3	F	Brazil	E. Ferry	Terracota, gorra azul	L. Torrealba
F. Rojas	J. Velasco	15 Mafalda	42	3	F	Rob Roy	Troya	Escarlata cr. ver. m. y g. escarl.	R. Rice
A. Rodríguez	Trianón	16 Yacaré	[illegible]	[illegible]	F	Olascoaga	Donna	Violeta listado, gris perla	J. Guarjardo

QUINTA CARRERA, A LAS 4 P. M. — Premio ANDRES G. SCOTT. (ex-"The Oaks"). — Carrera Clásica. — (Cerrada). — 2,40 metros. — Para yeguas de 3, 4 y 5 años, nacidas desde el 1.o de Julio de 1920, hasta el 30 de Junio de 1923. — Peso de Reglamento — Inscripción: $ 100. — Premios: $ 10,000 a la 1.a, $ 2,000 a la 2.a, $ la 3.a y $ 1,000 al criador de la ganadora, si ésta fuera nacida en el país.

PREPARADOR	DUEÑO	NOMBRE	PESO	EDAD	SANGRE	PADRE	MADRE	TRAJE DEL JINETE	JINETE PROBABLE
R. Valenzuela	Binador	1 Jana	58	4	F	Brazil	Javo	Terracota gorra azul	J. M. Baeza
J. Cavieres	A. Huidobro	2 Agnes	54	3	F	A. Sturdee	L. Smington	Solferino presillas y gorra plata	H. Ramírez
J. Celpa	C. Salinas	3 Facundina	54	3	F	Campanazo	Fuga	Azul, bl. y lacre en rue. g. gran.	Ed. Rebolledo
D. Sandoval	G. Anguita	4 Frida	54	3	F	El Tango	Fine Rose	Oro viejo bot y g. blanca	M. Núñez

SEXTA CARRERA, A LAS 4.30 P. M. — Premio JACQUE MART.—1,900 metros. — Para caballos que no hayan ganado más de $ 15,000. — Handicap. — Inscripción: $ 40. — Premio: $ 4,000 al 1.o

PREPARADOR	DUEÑO	NOMBRE	PESO	EDAD	SANGRE	PADRE	MADRE	TRAJE DEL JINETE	JINETE PROBABLE
F. Rojas	J. L. Prain	1 Vaso de Oro	58	3	F	Osboch	Verge D'Or	Naranja m. turquesas.	E. Rebolledo
P. Polanco	Récord	2 Notoria	57	3	F	Campanazo	Novelesca	Blanco, cuello y gorra azul	J. M. Baeza
L. A. Benítez	Lampa	3 Oligarca	57	3	F	El Pícaro	Oligarquía	Guinda seca	P. Rebolledo
D. Sandoval	E. Bouquet	4 [illegible]	57	4	F	Melik	Jacqueline	Azul y blanco en ruedas, g. lacr.	M. Núñez
E. Rodríguez	El Amigo	5 La Paz	54	4	F	Eclair	Pillita	Rosada braz y g. azul.	V. Jara
A. Muñoz	L. A. González	6 Lolotte	54	3	1'32	Brazil	Cybelle	Oro y negro en ruedas	S. Villanueva
F. Galván	Limited	7 Genaro	53	3	F	Hors Pair	Libye	Gris perla gorra negra	C. Guerra
C. Lacalle	La Peña	8 Noticia	53	4	F	Verdun	Nereida	Granate, celestes, negra	H. Ramírez
I. Yáñez	Ig. Yáñez	9 La Mouche	[illegible]	3	F	Altanero	Black Berry	Rosado y celeste listado	L. González
D. Vial	A. Gatica	10 El Diez	47	3	F	Buñuelo	Saint Massie	Blanca, brazaletes y gorra negro	E. Rebolledo
H. Pérez	Pin Pon	11 Altachín	46	5	A. A.	Altanero	Chinchilla	Verde faja blanca gorra negra	U. Ibarra

SETIMA CARRERA, A LAS 5 P. M. — Premio JARDY. — 2.600 metros. — Para ganadores. — Handicap. — Inscripción: $ 50. — Premio: $ 5,000 al 1.o

PREPARADOR	DUEÑO	NOMBRE	PESO	EDAD	SANGRE	PADRE	MADRE	TRAJE DEL JINETE	JINETE PROBABLE
J. Celpa	El Peral	1 Digno	58	4	F	Campanazo	Damasca	Lacre braz y g plomo	E. Rebolledo
P. Polanco	Arauco	2 Indian Boy	53	4	F	Buñuelo	Inés de Castro	Negra m. azulinas gorra negra	M. Núñez
J. B. Castro	Calibán	3 Garete	[illegible]	4	F	Matador	Fricka	Oro, gris, oro	M. Vera
F. Galván	Limited	4 Irlandés	49	4	A. A.	Old Boy	Dame D'Honneur	Gris perla gorra negra	P. Silva
I. Yáñez	Ossyris	5 Bandazo	48	4	F	Tullibardine	Bombe Glacé	Solferina gorra oro	L. González
L. Yáñez	Ossyris	6 Almodovar	47	5	F	Mustafá	Grivoise	Solferina gorra oro	C. Guerra
L. A. Figueroa	Putaendo	7 Henry Bell	48	3	F	Aventurero	Hoguera	Negro cruz oro, gorra negra y or	U. Ibarra
C. Rodríguez	L. Ossa C.	8 Vancouver	46	3	F	Marte	Valmont	Verde nilo gorra morada.	C. Guerra
G. de la Cerda	S. Polloni	9 Malharia	42	4	F	Pibe	Delfa	Oro brazalete y gorra negra	L. Muñoz

OCTAVA CARRERA, A LAS 5.30 P. M. — Premio JEDDAH.—1,500 metros. — Para ganadores de más de $ 15,000. — Handicap. Inscripción: $ 35. — Premio: $ 3,500 al 1.o

PREPARADOR	DUEÑO	NOMBRE	PESO	EDAD	SANGRE	PADRE	MADRE	TRAJE DEL JINETE	JINETE PROBABLE
J. Cavieres	Nos	1 Ardellón	61	5	F	Last Reason	Miss Silver	Azulina	H. Ramírez
J. Sandoval	E. Bouquet	2 Guau	55	5	F	Olascoaga	Austria	Azul y bl. en rued. gorra lacre	M. Núñez
F. Galván	Limited	3 Mentirosa	52	5	F	Baratieri	Memoir	Gris perla gorra negra	Edo. Rebolledo
C. Lacalle	La Peña	4 Early Rose	50	3	F	Campanazo	Estoica	Granate, celestes, negra	C. Guerra
J. Celpa	El Chuzo	5 Mucha Pena	46	4	F	Pibe	Chicana	Blanca estrella y gorra verde	L. Torrealba
D. Sandoval	M. Silva	6 Gran Bonetón	45	5	F	Julio César	Florangel	Lacre y negra por mitad	P. Silva
L. Benítez	Lampa	7 Picazón	43	4	F	Orwin	Kepta	Guinda seca	R. Rice
L. A. Figueroa	B. F. Bernstein	8 Platónica	42	5	F	Flores	Platina	Rosa seca, gorra esmeralda	L. Muñoz
P. Polanco	Arauco	9 Landrú	40	4	F	Last Reason	Meridiana	Negra, manga y gorra azulino	

PRONOSTICOS DE ALGUNOS DIARIOS Y REVISTAS PARA LA REUNION DE LA TARDE DE HOY EN EL VALPARAISO SPORTING CLUB

Diarios y Revistas	1.a carrera	2.a carrera	3.a carrera	4.a carrera	5.a carrera	6.a carrera	7.a carrera	8.a carrera
"D. ZEITUNG"	Trilún Décima 3.a Imponente	Vigésima 9.a Alcurnia Vienesa	La Pingüina Copa de Oro Vinicia	Libélula Palisandra Grimace	Facundina Frida	Genaro Altachín La Mouche	Digno Irlandés Garete	Mentirosa Ardellón E. Rose
"LA HUASCA"	Trilún Décima 3.a Imponente	Vigésima 9.a Alcurnia Vienesa	La Pingüina Copa de Oro Vinicia	Libélula Palisandra Grimace	Facundina Frida	Genaro Altachín Mouche	Digno Irlandés Garete	Mentirosa Ardellón E. Rose
"LOS TIEMPOS"	Trilún Nitchevo Décima 3.a	Vigésima 9.a Alcurnia Vienesa	La Pingüina Copa de Oro Vinicia	Libélula Palisandra Grimace	Facundina Agnes	Genaro Altachín Noticia	Digno Irlandés Almodovar	Ardellón Mentirosa E. Rose
"LA NACION"	Nitchevo Imponente Cocodette	Vienesa Vigésima 9.a Doramita	La Pingüina Bouquet Foguista	Fronteriza A. Cahuen Yacaré	Facundina Frida	El Diez La Paz Notoria	Irlandés Vancouver Bandazo	Mentirosa Ardellón E. Rose

NO OLVIDE QUE EN EL CURSO DEL MES PROXIMO PODRA USTED CONTAR EN SU CASA CON EL PRODUCTO

MILKO

(M. R.)

o sea con la leche desecada más pura y sana que es dable obtener.

Después de la buena leche materna MILKO es el alimento soberano para devolver la salud y las fuerzas a los niños enfermos y para evitar muchos trastornos y enfermedades a los niños sanos.

Para las personas débiles o convalecientes, MILKO es un alimento de fácil digestión y de un gran poder nutritivo.

N|O.

Marca Registrada
LACTOGENO
Preparado por la Compañía Nestlé

LACTO GENO

LECHE SECA MATERNIZADA

PREPARADO PARA LA CIA. NESTLE

Santiago, 27 de Febrero de 19

Señores
Duncan Fox y Cía.
Presente.
Muy señores míos:

La presente tiene por objeto manifestarles mis sinceros agradecimientos y enviarles mis felicitaciones por el LACTOGENO alimento para guaguas del cual ustedes son los agentes. Verdaderamente considero que este alimento será la salvación de miles de criaturas y por lo tanto el consuelo de muchos padres afligidos. Mi hijito cinco meses de edad se encontraba enfermo, y tan débil, a pesar los cuidados médicos que sólo creímos perderlo. El último doctor que lo vió, el señor Emilio Delk, calle Lillo N.o 414, después de examinarlo muy bien, sólo encontró que su estado de raquitismo se debía a la falta de alimento, y me recetó el LACTOGENO; gracias a este doctor y a su alimento LACTOGENO hoy mi hijito está completamente sano y muy gordo.

Hago públicos mis agradecimientos.

De ustedes su Atto. y S. S.— (Fdo): **JORGE YACHAN.**

Jorge Yachan, calle Loreto 81.

DE VENTA EN TODAS LAS BOTICAS

Botica Santiago

HUERFANOS ESQUINA AHUMADA

ESPECIALIDAD EN RECETAS

ABIERTO HASTA LAS 12 P. M.

Mar—19

EJES traseros para autos Ford, m|c. . . . . . $ 10.30
EJES TRASEROS para camiones Ford, m|c. . $ 37.80
GARAGE GIBBS Y Co. — SAN MIGUEL 142

W. Falian & Co. Ltd.

ANTOFAGASTA — CASILLA 823-4

Aceptan representaciones de Fábricas Nacionales, especialmente de Calzado, Camisas, Corbatas, Sombreros, Jockeys, etc.

Viajeros constantemente en toda la zona Norte, incluso Pampa, Chuquicamata y Bolivia.

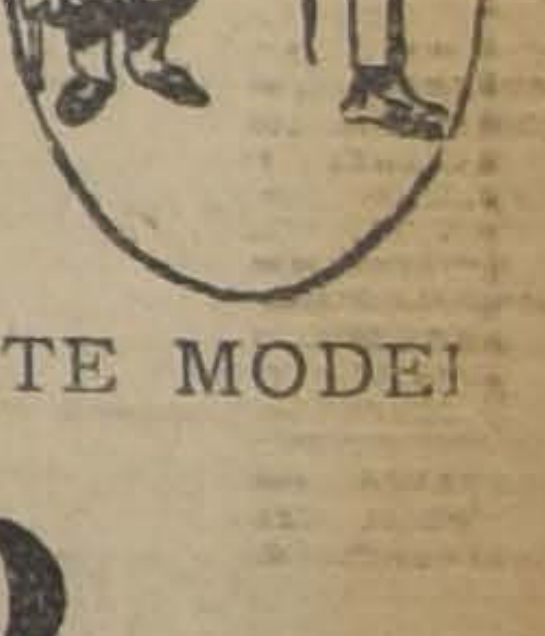

$ 180

SOLAMENTE LE COSTARA UN TRAJE DE VESTON SOBRE MEDIDA, CASIMIR INGLES, FORROS DE ALPACA O SARGA DE LANA, LONA OPTIMA, OBRA DE MANO DE PRIMER ORDEN, CORTE MODERNO ESTILO.

LOZANO

493 — SAN ANTONIO — 493 — CASI ESQUINA MONJITAS

NOTA.— Recibe hechuras, trabajo fino.

FUNDOS

ULTIMAS ORDENES

$ 780,000 ACREDITADA HACIENDA CASI AL LADO ESTACION EN RAMAL SAN ANTONIO, 2,250 HECTAREAS, 1,450 PLANAS con parte regable y el resto de faldeos suaves y cerros con monte. Suelos de alta calidad explotados con con gran éxito en cereales, crianza de ovejas, leñas, carbones, etc. Aguadas permanentes. Cierros, divisiones, caminos de lujo. Importantísima plantación forestal recién tasada en $ 400,000. Arboles frutales. Casa con toda clase de agrados y comodidades modernas, parque, teléfono. Grandes bodegas, galpones, etc., y casi 500 hectáreas listas para la siembra. Deuda Banco Hipotecario. Es quizás la mejor presentada y explotada en la Zona.

$ 600,000 LADO ESTACION ENTRE CURICO Y TALCA, 640 HECTAREAS REGADAS y extensos rulos trigueros REGABLES económicamente. Suelos muy buenos para cereales, chacras y pastos: 200 hectáreas entreboladas, 25 potreros con cercas vivas y alambre. Huertos frutales, 10 mil eucaliptus. Nueva y cómoda casa habitación y valiosos edificios con luz eléctrica. Fuerza hidráulica disponible. Industria establecida. Deuda hipotecaria. Fácil pago. Fundo bien situado y valorizable.

$ 330,000 EN SAN JAVIER, 630 HECTAREAS PLANAS ABUNDANTEMENTE REGADAS para siembras, crianzas de ganado mayor y menor, y sobre todo plantaciones. Fundo bien tenido y reputado como uno de los mejores de la Zona. Arboleda frutal, esparraguera, 1,000 eucaliptus explotables. Magnífica casa con agrados modernos, gallineros, parque y edificios necesarios.

ALFREDO TAGLE RODRIGUEZ

CATEDRAL 1137 — CASILLA 3132

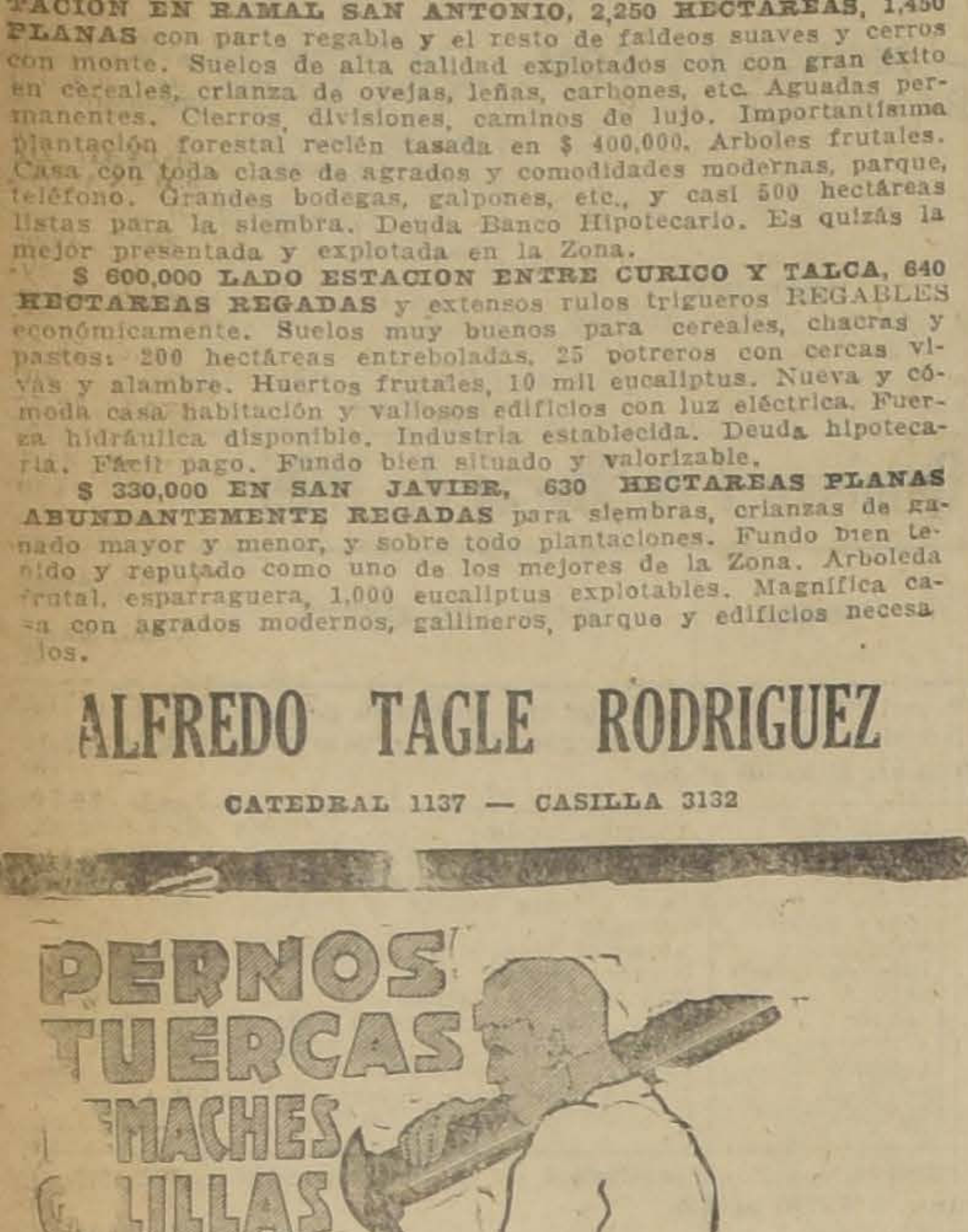

PARA TODOS LOS USOS

MERCERIA SANTIAGO

CASILLA 97 D - SANTIAGO - TELEF. 1953
DIRECC. TELEGR. MERSANT

Sociedad Industrial Metalúrgica de Acero

Ada. Errázuriz 3004
TELEFONO INGLE 167 (Yungay)

Casilla Núm. 150
DIRECCION TELEGRAFICA: "SIMA"

SANTIAGO DE CHILE

FUNDICION DE REPUESTOS PARA AUTOMOVILES, COMO SER: Soportes delanteros para resorte, cajas de satélites, cajas de cambio, piñones, diferenciales embragues, extractores y mazas para "Brockway", "Republic", "Dodge", "Hudson".

RESISTENCIA DE NUESTROS ACEROS EN TENSION: 49 Kgs. por milímetro cuadrado. La mayor parte de las piezas de automóviles son de fierro maleable; mande a hacer sus piezas de acero fundido, a la SOCIEDAD INDUSTRIAL METALURGICA DE ACERO, y le durarán cuatro veces más y gane la diferencia.

REPUESTOS DE MAQUINAS — REPUESTOS DE FERROCARRILES — REPUESTOS DE CHANCADORAS Y MOLINOS KRUPP.

SE FUNDE DIARIAMENTE — PRODUCCION DIARIA 5,000 Kgs.

Automovilista "Giovinazzi"

Es la marca de carrocería que tiene que pedir, para tener un coche ideal, y que reuna las cualidades de belleza, resistencia y comodidad.

"STOCK" permanente en carrocerías para "Ford", AVENIDA SANTA MARIA 0.180. Teléfono 1030. Casilla 3821.

SABANAS

De buen tocuyo, 1 plaza	$	5.00
De buen lienzo, 1 plaza	$	6.00
De buen tocuyo, 2 plazas	$	6.80
De rica crea, 1 plaza	$	7.00
De crea hilo, 1 plaza	$	12.50
De crea hilo, 1½ plaza	$	15.00
De crea hilo, 2 plazas	$	18.00
Fundas caladas, desde	$	1.75
Cuadrados almohadones	$	4.00
Colchas, liquidamos, desde	$	12.80
Frazadas gruesas, desde	$	6.00
Granité para toallas	$	2.00

LANAS

Gamuzas importadas, desde	$	8.90
Paños, liquidamos, desde	$	8.90
Popelinas, surtido desde	$	8.90
Sargas suaves, desde	$	8.90

COLEGIALES

TOALLAS

Felpudas, grandes, desde	$
Lienzos, regalo desde	$
Tocuyos ocasión, desde	$
Satines rebajados, desde	$
Mesalinas finas, saldos	$
Franelas anchas, desde	$
Damasco ½ hilo, manteles	$
Damasco, hilo manteles	$ 1
Creas sábanas, desde	$
Tocuyo doble ancho	$
Esponjas, 1 metro ancho	$
Céfiros hilo, réclame	$

SEDAS

Ponge surtido, desde	$ 4
Seda china, gruesa	$ 12
Espumillas, saldamos desde	$ 16
Terciopelos, surtido desde	$ 6

TRUEBA VILLA y Cía.

: BANDERA 702 ESQUINA ROSAS :

CARTERAS y MALETINES

Modelos de alta novedad y fantasía, acaba de recibir la

Maletería y Marroquinería "EL PORVENIR"

—:— SAN DIEGO 132 —:—

Nuestros talleres confeccionan toda clase de trabajos en cuero, billeteras, chaucheras, carteras, maletines, cintu nes y artículos viaje, a precios de gran atracción.

GOLDSTEIN HNOS

ECONOMIZARA Ud. DINERO
haciendo sus compras
— en la —
Librería y Casa Editorial Minerva
AHUMADA N.os 39 Y 43
M—13

CONSULTORIO
PARA
Perros, Gatos y Aves

Doctor L. Schmidt Herman, Veterinario especialista, Monjitas 780. Teléfono 3649.

Hora, 2 a 7 P. M.

Consulta	$ 5.00
Aves	3.00
Ambulancia, ida y vuelta	5.00

Operaciones en general

Veterinarios y Practicantes

para la atención de animales mayores, a las haciendas y a la ciudad.

Laboratorios — Remedios

A un paso DE LA DIAGONAL

DE LOS CARROS 4 Y 5, DE LOS CAMIONES SAN PABLO, CARRASCAL, TROPEZON

VENDO

tres cómodas casas, al contado o por intermedio de cualquiera Caja, ya sea por la de Ahorros, Mutual de la Armada, Empleados Públicos y Periodistas, etc., etc.

VERLAS Y TRATAR CON SU DUEÑO CUALQUIERA HORA

Sus precios son $ 40,000, $ 38,000 y $ 36,000.

Salomón Dorfmann
PAZ 945

La Verda SE ABRE CAMIN

El favor que el público nos dispensa es una evidente de que nuestros precios son muy conve

A precios de verdadera ocasión ofrecemos a esta semana los siguientes artículos:

SALDO cotí damasco, buena clase, metro $ 6 y $
HOLANDA cruda doble ancho, ganga, metro. . $
TOCUYO para sábanas, ancho 160, regalo, metro $
TOCUYO para sábanas, clase extra, ancho 180, verdadero regalo, metro. . $
VICHY grueso, ancho 110, realizamos, metro a. $
SALDO satines de un color, para forro, metro a $
SALDO cachemira de algodón negra y café, buena clase, ancho 90 centímetros, metro a. . $
GENERO de algodón imitación lana, ancho 1 metro, realizamos, metro a. . $
SALDO colchas blancas, c|u. a. . $
SALDO colchas de color tamaño grande, c|u. a. . $
SALDO frazadas gruesas floreadas, tamaño grande, verdadera ganga, c|u. a. . $
SARGA de lana azul marino especial para uniforme, ofrecemos, metro a. . $

ESTOS PRECIOS LE OFRECE A Ud. LA VERD

Casa Liquidador

San Diego 62

BOLSA DE COMERCIO

MOVIMIENTO

on un reducido movimiento en os y acciones se verificó la úl- rueda de la semana en el cado de valores.

anotaron transacciones en os de bajos precios, según puede observarse en el Boletín publicado a continuación.

El valor de los adjudicado en Bonos ascendió a 113.000 nominales.

Fuera, además, una venta de 870 libras esterlinas de la Compañía Electricidad Industrial.

SUBIERON

ONOS: Caja 8-1|2, de 97 1|8 1|4; Caja 8-1, de 93 3|4 a Hip. 7-2, de 92 a 98; Hip. de 94 1|8 a 94 1|2; Hipote- 8-2, de 99 a 100.

ONOS: Electricidad Industrial esterlina, de 31 a 31 1|4.

INERAS: Aconcagua, de 6 a Carolina, de 7 1|2 a 8; uirl, de 9 a 9 1|4; Cerro de, de 61 a 63 1|2; Huanillos, de 1.35 a 1 1|2; Kumurana, de 4 1|2 a 4 3|4; Onix, de 7 1|2 [illegible] 1|2; Patiño, de 284 a 285; Tocopilla, de 86 a 86 1|2.

GANADERAS: Gente Grande, de 62 a 63.

PETROLIFERAS: Rafaelitas, de 0.80 a 1 1|4.

INDUSTRIALES: Gas de Santiago, de 53 a 54.

BAJARON

NERA: Chacaltaya, de 17 a Dichas, de 12 3|8 a 10 3|4; ani, de 8 a 7; Lebu Ord., 1|2 a 2 1|4; Pref., de 5 3|8 a 5 1|4; Salvador, de 1.30 a 1.

SALITRERAS: Galicia, de 28 a 26.

OPERACIONES EFECTUADAS AYER

UNICA RUEDA

Caj. 8-1, 94.
Caja 8 1|2, 97 1|8.
Hip. 81, 94 3|8.
Hip. 81, 94 1|2.
Hip. 7-2, 98.
Kumurana, 4.
Fuegos, 179.
£ Bonos Elect. Ind., 31 1|4.
Onix, Marzo 18, 8.
1000 Onix, Marzo 18, 8 1|8.
300 Onix, Abril 1.o, 8 1|2.
200 Chacaltaya, Abril 1.o, 17.
100 Lebu, Marzo 18, 2 1|4.
100 Chacaltaya, Abl 1.o, 16 1|2.
3000 Elqui.
400 Elqui, Marzo 18, 1.
200 Colquiri, Abril 1.o, 9 1|4.
500 Kumurana, Abril 1.o, 4 3

OPERACIONES DE AYER EN VALPARAISO

UNICA RUEDA

Kala Uyu, Abril 1.o, 11 3|4
Kala Uyu, Abril 1.o, 11 1|2
Salvador, Marzo 18, 1.
Kala Uyu, Abril 1.o, 11 1|4
Caja 8 1|2, 96 3|4.
Rafaelitas, Mz. 18, 111 1|4
Huanillos, Mz. 18, 1 1|2.
Kumuranas, Ab. 1.o, 4 7|8
200 Kumuranas, Mz. 18, 4 3|4
16000 Caja 8-1, 93 1|2.
500 Galicia, Mz. 18, 26.
100 Colquiri, Mz. 18, 9 1|8.
300 Dichas, 12.

CAMBIO

Vendedor	39.60
Comprador	39.50

Señoritas

ara la sección propaganda y contratación de avisos. uena comisión, se necesitan. Presentarse de 11 a 12.

BANDERA 166 - Sección Propagand

M—8

PRECIOS DE COMPRADOR O VENDEDOR AL TERMINAR LAS RUEDAS

TITULO	COMPRADOR		VENDEDOR	
	Cantid.	Precio	Cantid.	Precio
BONOS				
Caja 8-1			10000	94
Caja 8-1|2	40000	97.1|4		
Caja 7-1|2	3000	98		
Caja 7-1	6000	85.½		
Caja 6-1	2000	84	20000	84.½
Hip. 8-2	2000	100		
Hip 8-1	10000	94.⅝		
Garantizador 8 año 1913	26000	55		
BANCOS				
Chile				
Nacional			100	188
MINERAS				
Aconcagua Abr. 1.o			200	80
Hallada			200	6.⅝
Carolina Mar. 18	1000	8.½	1000	0.65
Caylloma Mar. 18	1000	4.⅝		
Colquiri Mar. 18	200	9.¼		
Chacaltaya Mar. 18				
Dichas Abr. 1.o	200	12	100	16.½
Kumuruanas Abr. 1.o	100	4.¾	200	12.½
Kala Uyu Abr. 1.o	100	11.⅝	500	5
Lebu Ord. Mar. 18	400	2.¼		
Lebu Prev. Mar. 18				
Morococala Mar. 18	200	48	300	5 ¼
N. Elqui Mar. 18	100	1		
Onix Abr. 1.o	100	8 ¼		
Oplocas Mar. 18			100	154 ¼
Oruro Mar. 18	200	25		
Patiño Mar. 18	100	283		
Tocopilla			100	
GANADERAS				
Fuego	100	86		
INDUSTRIALES				
Gas	100	159	100	
Cemento Melón	20	54		
Volcán	100	42		
Viñas	100	26		
Electricidad Industrial	100	27	100	
PETROLIFERAS				
Rafaelitas	1000	0.85		
VARIOS				
Club Hípico	1	8500		
CIERRE A LAS 12 M				
CAMBIO				
Patiño trans. Abr. 1.o		39.60		[illegible]
Dichas trans. Abr. 1.o		285		
Chacaltaya trans. Abr. 1.o		10.¾		
Onix Abr. 1.o		16		
Kala Uyu Mar. 18		8.½		
Tocopilla		11.¼		
Gente Grande Mar. 18		86.½		
Kelluani Abr. 1.o				63
Cerro Grande Mar. 18				7
				63.½

¡¡Ocho litros de jarabes surtidos por $ 10!!

(CONCENTRADOS EN POLVOS)
O, EN CAMBIO

SEIS LITROS DE LICORES FINOS

n instrucciones y catálogo gratis ofrecen como réclame:

REID & GIUDICE LTDA.
HUERFANOS 1059 —:— CASILLA 2281

El Studebaker Brinda a Ud Más por su Dinero

PORQUE todas las partes vitales y costosas, es decir, las carrocerías, motores, mecanismos de dirección, embragues, diferenciales, engranajes, muelles, ejes, frenos, piezas fundidas y forjadas, son hechas en las gigantescas fábricas Studebaker, efectuándose así grandes economías. En virtud de ésto, la Studebaker elimina las utilidades suplementarias que otras compañías tienen que pagar a los carroceros y fabricantes de piezas sueltas.

Algunos datos importantes demuestran cómo esta norma de manufactura beneficia al comprador. Una tercera parte del costo de un automóvil va comprendida en la carrocería, y la Studebaker, al construir todas sus carrocerías, las construye mejores y efectúa al mismo tiempo, economías que ascienden a 250 dólares por coche. Una quinta parte del costo de un automóvil va comprendida en el costo del motor. Y la Studebaker construye íntegros todos sus motores en sus propias fábricas. Además, hace todas sus fundiciones de hierro gris, haciéndolas de mejor calidad que las que podría comprar en el mercado, y, no obstante, economiza el 25% de su costo.

Como estas grandes economías son invertidas en el perfeccionamiento del producto, la Studebaker puede ofrecer al comprador un coche mejor por el dinero.

Como todas las fases de manufactura están bajo la dirección técnica de la Casa Studebaker, sus automóviles están siempre al día con los últimos perfeccionamientos, los que son introducidos a medida que prueban su mérito, en lugar de ser guardados para luego introducirlos con gran "reclame" al cabo de un año; pues, tal práctica automáticamente convierte los modelos anteriores en anticuados. La práctica seguida por la Studebaker estabiliza el valor de reventa de sus coches.

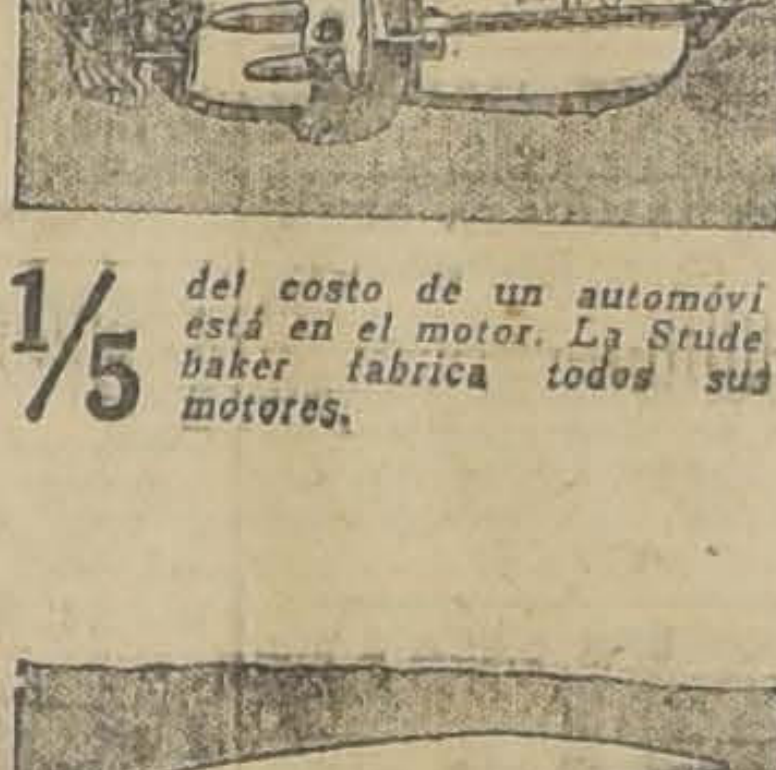

1/5 *del costo de un automóvil está en el motor. La Studebaker fabrica todos sus motores.*

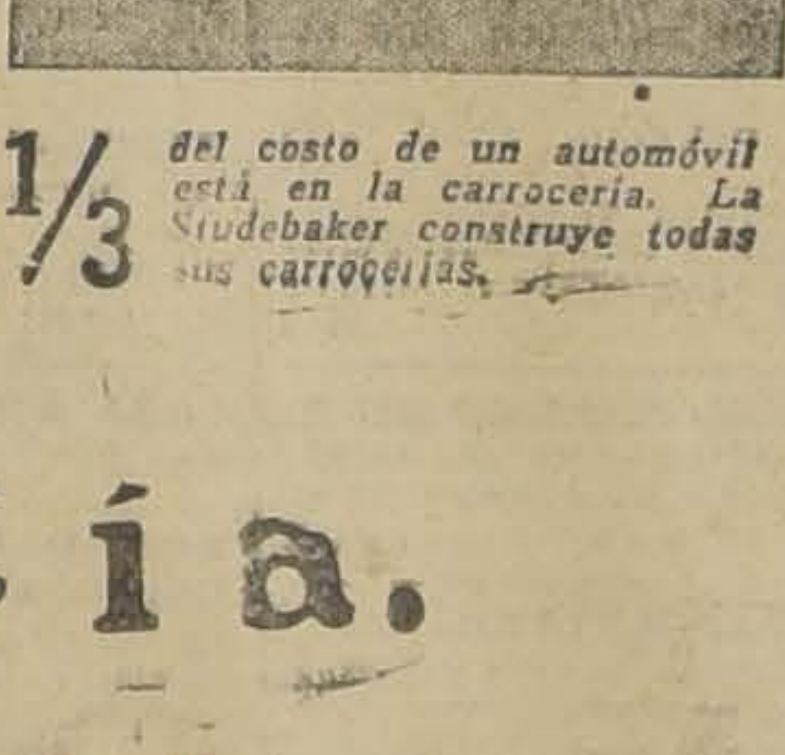

1/3 *del costo de un automóvil está en la carrocería. La Studebaker construye todas sus carrocerías.*

STUDEBAKER CORPORATION SOUTH BEND, IND., E. U. A.

GIBBS & Cía.

Valparaíso :: Santiago

El Duplex-Faetón Standard Six

$ 21,900

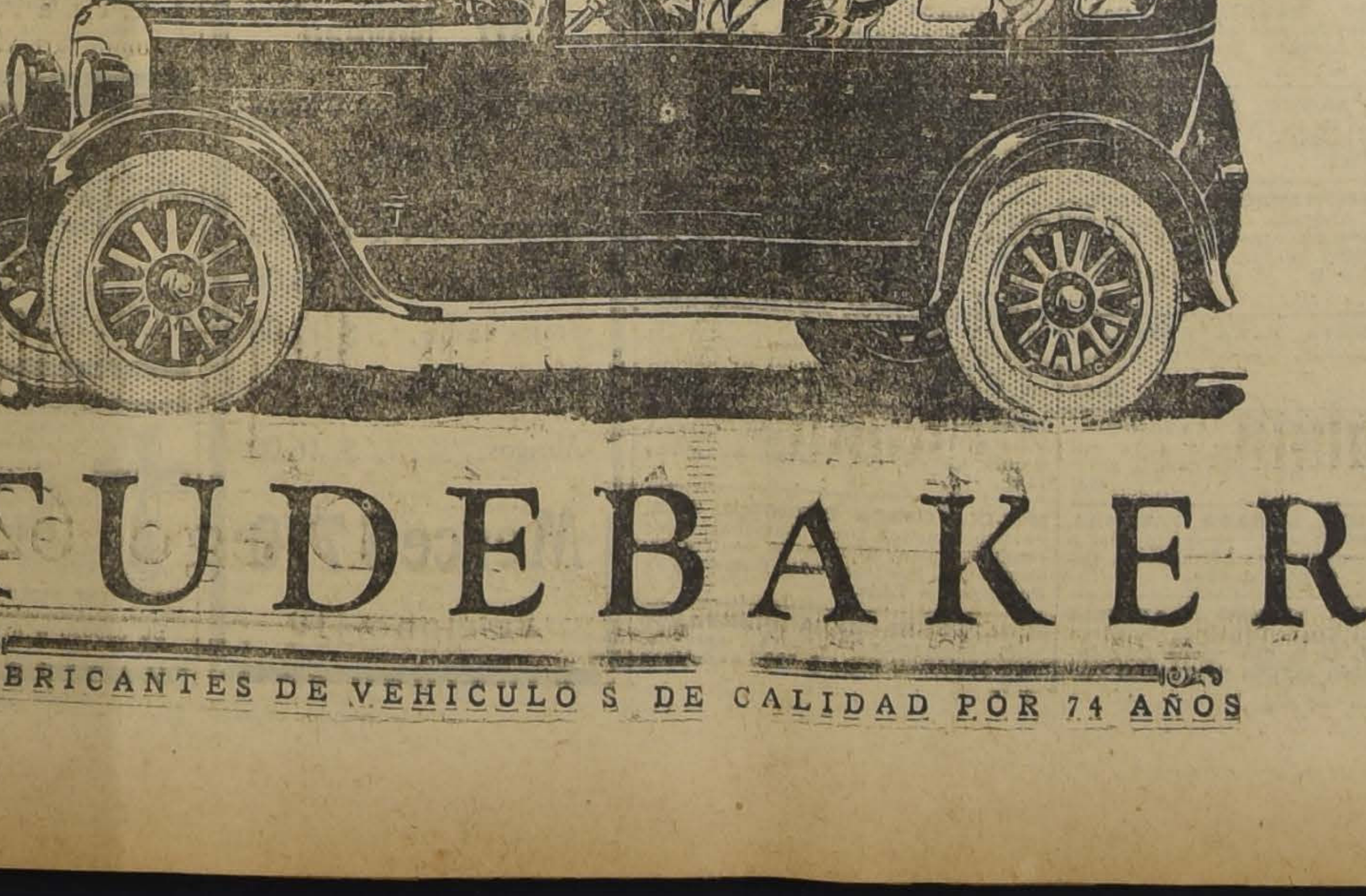

STUDEBAKER

FABRICANTES DE VEHICULOS DE CALIDAD POR 74 AÑOS

CAMBIO

COMERCIAL	$ 39.60
LIBRAS EN ORO AMERICANO	486 1|2
PESO PAPEL, VALE	6 1|16

BANCO DE LONDRES Y RIO DE LA PLATA LTDO.

Cambio sobre el exterior

PLAZA	90 D. V.	Vista
Londres	39.70	40.20
París	29.60	29.90
Amberes		37.60
New York		8.25
España		1.16 1|8
Italia		33 1|8
Brasil		40.20
Uruguay		8.64
Argentina		3.35
Holanda		3.32
Suiza		1.59 1|2
Siria		40.20
Portugal		40.20
Panamá		40.20
Perú		40.20

MATADERO PUBLICO

ENCIERRA DE GANADO

Ganado mayor		Ganado menor	
Bueyes	20	Corderos	588
Novillos	23	Cerdos	52
Vacas	257	Terneros	11
Q. en vara	42		
En vara	14		
Total	356	Total	651

LA SEMANA BURSATIL

FLUCTUACIONES DE PRECIOS

SUBIERON

BONOS

Caja 7-2, de 92 a 95; Hip. 7-2, de 92 a 98; Hip. 8-1, de 94 1|4 a 94 1|2; Hip. 8-2, de 98 a 100; Hip. 7-1, de 83 a 86; Bonos Elec. Ind., £ de 31 a 31 1|4.

BANCOS

Hip. de 600 a 606.

PETROLERAS

Caupolicán, de 0.03 1|2 a 0.08; Rafaelitas, de 1 a 1 1|4.

INDUSTRIALES Y VARIAS

Club Viña, de 200 a 260; Electricidad Industrial, de 38 1|4 a 40; Gas de Santiago, de 53 a 54.

MINERAS

Aconcagua, de 6 a 6 3|4; Carolina, de 5 1|2 a 8; Colquiri, de 9 1|8 a 9 1|4; Cerro Grande, de 61 a 63 1|2; Carbón Penco, de 1 1|4 a 1.35; Lebu Ord. de 2 1|8 a 2 1|4; Onix, de 7 7|8 a 8 1|2; Oruro, de 25 3|4 a 26; Patiño, de 291 a 285 ex-dividendo de $ 10; Tres Puntas, de 0.40 a 0.55; Fortuna, de 5 1|2 a 5 3|4.

BAJARON

BONOS

Caja 6-1, de 85 1|2 a 84 1|4; Caja 7-1, de 85 1|2 a 85 1|4; Caja 8-1|2, de 97 3|4 a 97 1|4; Caja 8-1, de 94 3|4 a 94; Garantizador 8, de 55 a 54; Hip. Valparaíso, 8, de 86 1|2 a 84 1|4.

BANCOS

Chile, de 189 a 188.

SALITRERAS

Galicia, de 28 a 26; Lautaro de Port, de 253 a 252; Nominativas, de 244 a 242.

GANADERAS

Fuegos, de 160 1|2 a 159; Gente Grande, de 65 a 63.

INDUSTRIALES Y VARIOS

Paños de Tomé, de 47 a 45; Refinería de Viña, de 27 5|8 a 27; Tabacos de 82 a 81; Valparaíso Sporting Club de 9,000 a 8,800.

MINERAS

Condoriaco, de 5 a 3 3|4; Chacaltaya, de 18 a 16; Dichas, de 13 a 10 3|4; Disputadas, de 26 1|2 a 25; Garci Mendoza, de 10 a 8 1|4; Huanillos, de 25|8 a 1 1|2; Higueras, de 4 3|4 a 3 1|4; Kumurana, de [illegible] 4 3|4; Kala Uyu, de 11 1|2 a 11 1|4; Kelluani, de 11 3|8 a 7; Lebu Pref. de 5 3|8 a 5 1|4; Minerva, de 7 1|2 a 7; Oplocas, de 157 a 154 1|2; Potasa, de 4 a 3 1|2; San Vicente, de 29 a 28; Santo Cristo, de 1 1|8 a 1; Salvador de 1.30 a 1; Tocopillas, de 87 1|2 a 86 1|2.

CAMBIO INTERNACIONAL DURANTE LA SEMANA

Lunes, 1.a Rueda, vend. 39.60; comp. 39.50.
Lunes: 2.a Rueda, vend. 39.60; comp. 39.50.
Martes: 1.a Rueda, vend. 39.70; comp. 39.60.
Martes: 2.a Rueda, vend. 39.70; comp. 39.60.
Miércoles: 1.a Rueda, vend. 39.70 comp. 39.60.
Miércoles: 2.a rueda, vend. 39 60 comp. 39.60.
Jueves: 1.a Rueda, vend. 39.70; comp. 39.60.
Jueves: 2.a Rueda, vend. 39.70; comp. 39.60.
Viernes: 1.a rueda, vend. 39.70; comp. 39.60.
Viernes: 2.a rueda, vend. 39.70; comp. 39.60.
Sábado: Unica, vend. 39.70; comp. 39.60.

LIBRAS POR ORO AMERICANO

Lunes, 484 1|2.
Martes, 484 7|8.
Miércoles, 484.
Jueves, 484 15|16.
Viernes, 484 1|2.
Sábado.

ESTAÑO £ DURANTE LA SEMANA PASADA

Lunes: Contado, 295.1[illegible].0; Plazo, 285.15.0.
Martes: Contado, 294.12.0; A plazo, 284.10.0
Miércoles: Al contado, 292.10.0 A plazo, 282.10.0.
Jueves: Al contado 292.5.0; A plazo 282.5.0.
Viernes: Al contado, 293.5.0; A plazo, 283.17.6.

El Viernes de la semana pasada cerró a 293.10.0 al contado y a plazo 282.10.0 por consiguiente bajó 0.5.0 al contado y a plazo subió 0.7.6 £.

COBRE STANDARDT DURANTE LA SEMANA

Lunes: Al contado, 58.15.0; A plazo, 59.17.6.
Martes: Al contado, 58.7.6; A plazo, 59.7.6.
Miércoles: Al contado, 58.12.6; A plazo, 59.12.6.
Jueves: Al contado, 58.15.0; A plazo, 59.15.0.
Viernes: Al contado, 59.2.6; A plazo, 60.0.0.

El Viernes de la semana pasada cerró 59.2.6 al contado y 60.2.6 a plazo, al contado no varió y plazo bajó 0.2.6.

PLATA DURANTE LA SEMANA

Lunes, 30 9|16.
Martes, 30 9|16.
Miércoles, 30 9|16
Jueves, 30 [illegible]
Viernes, 30 1|4.

El Viernes de la semana pasada cerró a 30 11|16, bajó 7|16.

REMATE DE FRUTOS DEL PAIS

FECTUADO EN LA FERIA DE PRODUCTOS AGRICOLAS DE URETA Y CIA., SUCESORES DE EMETRIO URETA C. — LOCAL: DELICIAS 3410, TELEFONO 42 (ESTACION).— OFICINA: BANDERA 98; TELEFONO 995 (CENTRAL).—CASILLA 1340

Transacciones verificadas el Jueves 4 de Marzo de 1926

recho.—Los 100 kilos:
0 sacos C. P. $ 15.
sacos Cía. M. La E. 14.
rechillo.—Los 100 kilos:
0 sacos K. B. y Cía. 15.
0 sacos K. B. y Cía., 14.50.
0 sacos Cía. M. La E., 14.50.
vejillas.—Los 100 kilos:
9 sacos Q. A., 4.
eza:—Los 100 kilos:
7 sacos blanca, L. I. C., 20.
0 sacos blanca Fdo. Sta. A., 20.
0 sacos blanca M. P. V., 20.
7 sacos rubia Fdo. Sta. A. 20.
19 sacos rubia Fdo. Sta. A., 19.
arbón de espino.—el saco:
284 sacos J. L. G., 13.80.
2 sacos N. Z. 13.
100 sacos J. L., 12.60.
157 sacos J. L., 12.40.
2 sacos chicos J. L. G., 7.
6 sacos mal estado J. L., 6.50.
3 sacos mal estado J. L. G., 5.50.
Carbón blanco.—El saco:
40 sacos Hda. H., 8.40.
127 sacos Hda. H. 7.20.
26 sacos E. R., 6.50.
Cebada.—Los 100 kilos:
75 sacos inglesa A. B., 23.
35 sacos del país 1.a F. C., 22.
5 sacos del país M. F., 22.
10 sacos del país B. A., 21.
18 sacos del país E. F. A., 20.
9 sacos del país 2.a F. C., 20.
25 sacos del país E. D. V., 20.
29 sacos del país E. F. A., 18.
270 sacos del país, R. C. M., 17.
50 sacos delgada Suc. M. E. G., 15
10 sacos falla S. S. 13.
4 sacos 3 a. F. C., 4.
Chancaca de Paita.—Los 46 kilos:
10 marquetas R. H., 50
Charqui.—Los 100 kilos:
3 bultos J. V., 104.
Frejoles.—Los 100 kilos.
10 sacos burros A. T. R., 100.
20 sacos milagros G. P., 80.
3 sacos milagros F. O. G., 73.50.
3 sacos bayos J. E. C., 71.
9 sacos bayos Q. A., 71.
50 sacos milagros H. Z., 70.
1 saco revueltos Q. A., 40.
Garbanzos.—Los 100 kilos:
5 sacos A. M. S., 136.
Granzas cebada.—Los 100 kilos
298 sacos del país L. O. C., 1[illegible].
25 sacos del país Q. P., 14.
36 sacos del país, F. V. 13.50.
10 sacos del país, F. A., 11.50.
5 sacos del país J. N. H., 12.
23 sacos del país J. N. H., 4.
28 sacos del país F. C., 3.
Granzas trigo.—Los 100 kilos:
72 sacos florence C. P., 35.
25 sacos candeal J. A., 32.50.
21 sacos candeal J. A., 32.
2 sacos florence R. C. M., 30.
7 sacos blanco A., 30.
50 sacos blanco agor. F. I. de F. 26
17 sacos florence L. B., 14.
Lentejas.—Los 100 kilos:
10 sacos H. Z., 70.
Leña.—La carga:
25 cargas eucaliptus L. C. L. 47.50
29 cargas álamo 1.a C. S., 32.
38 cargas eucalip. 3.a R. M., 12.
Maíz.—Los 100 kilos:
10 sacos amarillo C. R. y Cía., $ 62.50.
10 sacos amarillo E. C. O., 61.50
15 sacos amarillo, E. C. O., 61.
10 sacos amarillo M. P. V., 60.50
15 sacos amarillo R. y S., 60.
9 sacos colorado G. R., 59.50.
25 sacos amarillo E. S. O., 58.
21 sacos amarillo J. T., 56.50.
33 sacos colorado I. E., 55.
Paja.—La colisa:
160 colisas capotillo E. B., 0.95.
200 colisas larga Soc. P. V. Hnas. $ 0.80.
Papas.—El saco:
57 sacos amarillas Hda. Lo de A. $ 14.
28 sacos blancas M. R. G., 18.40.
27 sacos blancas J. G., 13.
Pasto.—Los 100 kilos:
100 colisas 2.o corte E. V., 9.80
111 colisas 2.o corte J. T. C., 8.
76 colisas 1.er corte J. T. C., 4.80
Quillay.—Los 100 kilos:
29 b[illegible]
11 [illegible] J. M. F. [illegible]
Trigo.—Los 10[illegible]
6 sacos cand[illegible]
10 sacos candeal P. B., 50.
9 sacos Egipto L. y D., 48.
50 sacos blanco M. A. B. 46.
5 sacos florence L. V. de W. 40.
63 sacos candeal fallo M. V. O. $ 38.50.
175 sacos florence fallo R. C. M. $ 34.50.
123 sacos florence fallo R. C. M. $ 33.50.
85 sacos florence fallo L. V. de W. $ 33.50.
75 sacos florence fallo R. C. M., $ 33.
Quesos.—Los 46 kilos netos:
180 kilos Manantiales D. E. C., 178
227 kilos Teno J. V. M., 178.
91 kilos Requínoa A. R., 176.
447 kilos Peralillo J. E. M., 175.
256 kilos Apalta F. Hnos., 170.
250 kilos Victoria de Paine N. C. E. $ 168.
316 kilos El Tránsito J. E., 167.
575 kilos Lolenco D. B., 167.
96 kilos Chimbarongo J. B., 166.
549 kilos Yerbas Buenas J. D. U., $ 166.
246 kilos Cunaco I. V. V., 165.
313 kilos Mallarauco F. S. M., 165
556 kilos Lo Bustamante J. B. 165
370 kilos Fundo Los Perales G. W. M. 165.
438 kilos La Patagüilla M. O. G., $ 163.
393 kilos Graneros D. V. A., 161.
399 kilos Santa Teresa de Mall. F. L. A., 161.
177 kilos Tinguiririca B. L. C., 160
527 kilos Huique J. E. de E., 160
237 kilos Hualañé J. F. V. C., 160.
291 kilos Totihue J. G. G., 160.
250 kilos Retiro P. I. V., 160.
178 kilos Chimbarongo J. B., 160.
84 kilos Chépica E. R., 160.
453 kilos Millahue O. E. M., 160.
227 kilos Pichidegua P. N. A., 160
19 kilos Lolenco L. A., 160.
95 kilos Santiago R. G. de E., 160.
450 kilos Pichidegua A. T. D., 159.
229 kilos Lo Ovalle J. R. G. O., $ 158.
148 kilos Teno Q. A., 158.
226 kilos Colchagua C. F. U., 156
219 kilos Lo Ovalle J. R. G. O., $ 155.
271 kilos San José de Toro E. M. R., 155.
18 kilos Fundo Los Perales G. W. M., 151.
151 kilos Chépica L. G. V., 150.
132 kilos Pichidegua A. T. D., 150.
47 kilos San José de Toro E. M. R. 150.
343 kilos Chépica M. E. de M. 150
283 kilos Miraflores A. V. L. 150.
165 kilos Placilla J. B., 145.
164 kilos duros Hualañé, J. F. V. C. 140.
12 kilos partidos A. T. D., 140.
73 kilos Palmilla F. H. R., 140
376 kilos Molina W. B., 140.
216 kilos Santiago J. B., 135.
155 kilos Santiago J. B., 130.
605 kilos Miraflores P. y M., 130.
84 kilos Santiago A. P., 130.
288 kilos Santiago J. Ll., 90.
Mantequilla.—Los 46 kilos netos.
40 kilos Campisano J. S. S., 359.
80 kilos Aparición de Paine C. P. Z. 359.
24 kilos Malloco R. T., 359
68 kilos Negrete L. E. F. 359.
40 kilos San Manuel F. I. de F., $ 3.9.
23 kilos Malloco E. V. G. H., 358
40 kilos Casagrande F. L., 352.
15 kilos La Aparición de Paine C. P. Z. 350.
73 kilos Villa Alegre R. N., 350
41 kilos Parral G. L. P., 350.
10 kilos Cherquenco R. C., 350.
19 kilos Fundo El Principal Com. I., 350.
43 kilos Chillán Suc. E. C., 344.
45 kilos Villa Alegre S. N., 344.
93 kilos San Juan A. y L., 342
34 kilos Pelequén M. V. O., 342
14 kilos Los Lagos E. A., 341.
37 kilos San Carlos A. B. V., 3[illegible]
14 kilos Bull J. F. R., 336.
20 kilos San Carlos J. L., 332
152 kilos Loncoche J. G., 330.
11 kilos Buin E. M., 330.
27 kilos Buin E. M., 327.
21 kilos Los Lagos C. A., 326
33 kilos San Carlos V. C. A., 3[illegible]
44 kilos Santiago A. H., 315.
11 kilos Malloco L. F., 315
23 kilos Chacayal B. y J., 315.
22 kilos Quinta J. de D. R., 312
26 kilos Parral A. M., 311
18 kilos Teno O. Sch., 310.
230 kilos Río Negro A. S. J. y Cía $ 310.
50 kilos Loncoche S. y Sch. 310
12 kilos Santiago C. G. H., 310
26 kilos Buin E. M., 310.
25 kilos Calmanes J. E. C. V. $ 310.
38 kilos Yerbas Buenas B. Hnos $ 310.
22 kilos Cunaco H. 2.o M., 310.
22 kilos General López P. N. M. L. 305.
89 kilos Santiago E. F., 300.
68 kilos General Cruz R. A. B. $ 300.

NOTA.—Los precios publicados en esta lista son con envase.—Remate todos los Lunes y Jueves de 1.30 a 6 P. M.—La carga por carros completos debe dirigirse al Desvío Gandarillas a Alameda y por sobornal a esta estación solamente. Boletos a Casilla 1340.

RAIMUNDO URETA E.

THE LAUTARO NITRATE COMPANY LIMITED

DIVIDENDO NUMERO 6.

Por acuerdo del Consejo Local, desde el Jueves 25 de Marzo en curso, se repartirá un dividendo provisorio de 5 CHELINES POR ACCION, pagaderos en las oficinas del Banco de Chile en Valparaíso y Santiago, con deducción del impuesto que establece el Decreto-Ley N.o 755 de 16 de Diciembre de 1925.

Los ex-accionistas de las Compañías Lastenia y Antofagasta (en Liquidación) que no hubieren retirado todavía los títulos de The Nitrate Company, Limited, y que tengan en su poder el "Recibo Provisorio" del Banco Anglo Sud-Americano, o las "Ordenes de Entrega", o "Notas de la Compañía" relativas a títulos al portador, deberán presentar en el momento del cobro los respectivos comprobantes.

Valparaíso, 5 de Marzo de 1926.

CARLOS DEL CAMPO N.,
DIRECTOR-GERENTE.

Arriendo Casas

RECIEN TERMINADAS, CON TODO CONFORT, ESTILO RESIDENCIA, DE DOS PISOS

Constan de dos grandes salones, comedor, dos salas, cinco dormitorios, tres piezas toilettes y piezas de servidumbre. Están situadas en uno de los mejores barrios, a un paso de República.

TRATAR:

ECHAURREN ESQ. GAY

COMPAÑIA DE SEGUROS

"Caupolicán"

JUNTA GENERAL ORDINARIA Y EXTRAORDINARIA DE ACCIONISTAS

En conformidad al artículo 34 de los Estatutos, se convoca a Junta General Ordinaria de Accionistas que tendrá lugar el día 10 del mes en curso, a las 2 de la tarde, en la sala de reuniones de la Compañía, calle Agustinas N.o 1074, en Santiago.

Asimismo se convoca a Junta General Extraordinaria que se constituirá inmediatamente después de la Ordinaria, para someter a la aprobación de los señores Accionistas el traslado inmediato de la Compañía a Valparaíso.

Santiago, 3 de Marzo de 1926.

De orden del Directorio
G. GLIMMANN,
Gerente.

M—10

AVISOS ECONOMICOS

1.—Avisos judiciales

CONCURSO ROJAS: EN EL CUADERNO de impugnación de los créditos de don Osvaldo Puelma, se proveyó. Santiago, 21 de Enero de 1926. Autos para resolver.— Pedro Ortiz —A. Muñoz, secretario. 8-M

2.— Arboles y plantas.

CRIADERO DE SEMILLAS DEL país, papas de flores, almásigos, arvejas. Mercado Central. Rosa Suazo. 7—M.

PALMERAS PHEONIX. BARATISIMAS véndese. Huérfanos 2747.

3.—Automóviles, afines y accesorioc. (Compra-venta y composturas)

PLATINO PARA MAGNETO BOSCH y toda clase de maquinarias, coloca a precios bajos. Alameda 773. Ofna 4. 18- M

PUELMA Y CIA. LTDA., HUERFANOS 819, agentes autorizados Lincoln Ford Fordson. Repuestos Ford legítimos. 10-M.

$ 4,500 VENDESE MOTO SIDECAR, construída fábrica hidro-aviones francesa, de 7 H.P. Coche de madera. Flamante estado. Lira 1186. 10 M.

VENDO GONDOLA BROCKWAY, perfecto estado. Jofré 365, de 1 a 3 P. M. 7-M.

VENDO FORD PERFECTO ESTADO, Buines 795. 7-M.

VENDO 2 CHASSIS AUTOBUSES especiales para carga. Rosas 1836. M-7

AUTOMOVIL HUDSON TURISMO 7 asientos, 5 ruedas, fundas, perfectísimo estado se regala en $ 12,000 con patente 1926, con seguro todo año. Sin intermediario. Mosqueto 441. 7—M

AUTOMOVIL DE SPORT, MARCA Ford ocasión, se vende. Verlo: Garage González, Río Janeiro 460. 7-M

AUTOMOVIL EUROPEO ESPLENDIDO estado, muy elegante, vendo en 3 mil pesos. Libertad 62. 26—M.

REGALO FORD FLAMANTE Brasil 452. 7—M.

GONDOLA FORD MODELO MUNICIPAL compro ocasión. Compañía 2876, casa C. 7-M.

CARROCERIA MODELO MUNICIPAL compro para Ford. Compañía 2876, casa C. 7-M.

ESSEX 4 CILINDROS, FLAMANTE, equipado y garantido, regalo en $ 5,000. Tratar: Plaza Los Guindos. Botica de 8-10 1|2. M-8

AUTO TURISMO BIEN EQUIPADO, 4 asientos. Vendo, San Francisco 990. 11-M

20 AÑOS DE EXITO SIEMPRE CRECIENTE HAN CONSAGRADO LA

TINTURA FRANCOIS INSTANTANEA

como lo mejor en el mundo para devolver en algunos minutos al cabello o bigote canosos el color natural de la juventud, en negro, castaño oscuro, castaño y castaño claro.

EN VENTA EN TODAS LAS FARMACIAS

S. Sack

BANDERA 827 — TELEFONO 3409 — CASILLA 2833

Ofrece para entrega inmediata y a precios fuera de toda competencia:

FIERRO ACANALADO PARA TECHO, galvanizado y negro, de 6'. 7', 8', 9' y 10'.

FIERRO EN BARRAS, surtido completo en redondo, cuadrado, plano, ángulo, té, doble té y vigas canales.

LLANTAS CON PESTAÑA Y CANTO CUADRADO, para toda clase de vehículos.

ACERO PARA RESORTES, de primera clase, para autos, coches y camiones en todas las dimensiones.

FIERRO NEGRO LISO EN PLANCHAS, surtido completo.

FIERRO GALVANIZADO LISO EN PLANCHAS, de todos los números.

ALAMBRE GALVANIZADO Y NEGRO N.o 6, 8, 10, 12, 14 y 16.

ALAMBRE CON PUAS N.o 12 y 12 1|2.
METAL DESPLEGADO para estuco de 8' x 2'.
ZINC LISO N.o 4, 5, 6, 8, 9, 14 y 16.
CARRETILLAS de fierro tubular.
CLAVOS DE ALAMBRE de todas las dimensiones.
CEMENTO MELON. Agente autorizado.
CAÑERIA GALVANIZADA Y NEGRA. Surtido completo.

ZUNCHOS PARA BARRILES de 3|4", 1", 1 1|4". 1 1|2", 1 3|4", 2", 2 1|4". 2 1|2", 3", 3 1|2" y 4".

ACERO OCHAVADO PARA MINAS de 3|4", 7|8", 1", 1 1|4" y 1 1|2".
CALAMINA NEGRA PARA MURALLA de 6', 7 y 8'.
TORNILLOS CON GOLILLAS galvanizados para techos.

CARROCERIA FORD TURISMO, Automóvil Ford. 6 cilindros, vendo regalado, Vicuña Mackenna 456. 7-M

VENDO AUTOMOVIL DODGE 7 asientos, perfecto estado. San Alfonso 449. 7-M

PERMUTO AUTOMOVIL DE TURISMO valor $ 14,000, por terreno cerca de Santiago, escribir a Juan Rosseaux. Correo 2. 8-M

AUTO CAMIONES DE CARGA, fletes de todas clases, calle Valparaíso 1209. Telef. 242. Matadero. 7—M

VENDO CAMIONCITO FORD PARA carga liviana. Rogelio Ugarte 1446. 8—M

CAMION FORD DE CARGA VENDO, Las Viñas 629, Providencia.— R. Vierra. 8-M.

CAMION 1 CARGA, FIAT, TRES toneladas, perfecto estado, regalo por venta negocio trabajaba. Huérfanos 1235, oficina 15.

COMPRO AUTO-CAMION 1 1|2 A 2 toneladas. Matucana 772. 8-M.

ATOMOVILES RECIBE CONSIGNACION anticipa dinero, facilidades. San Antonio 816. M-8

CASA DE AUTOMOVILES, SAN Antonio 816, quiere decir casa de confianza y conveniente. Todo lo que vende garantido bajo responsabilidad. Conviene todo interesado, especialmente. Visitar sin demora exposición. Hay más de una docena automóviles diferentes marcas y tipos, excelentes condiciones, sus precios inverosímiles hará proveerse sin necesidad. En perfectísimo estado, ofrécese Ford góndola y turismo desde $$ 1,800. M-8

VENDO GONDOLA FORD, CON FACILIDADES pago. Con recorrido Carmen Lira, y carrocería Ford, adaptable a chassi grande. Tratar: con Inspector, Plaza Bogotá.

$ 2,500 REGALO GONDOLA FORD con recorrido. Verla. Avenida Las Quintas N.o 730. 8—M.

AUTO CAMION PEERLESS, 5 TONELADAS, perfecto estado, véndese. Casilla 773.

CARROCERIA FORD TURISMO, automóvil Page, 6 cilindros, vendo regalado. Vicuña Mackenna 456. 9—M

$ 9,000, HUDSON PENULTIMO modelo, flamante estado. Argomedo 415.

$ 4,500, BUICK CINCO ASIENTOS, ampliamente garantido. Argomedo 415.

VENDO AUTO ESSEX, CUATRO CILINDROS, perfecto estado, fundas, 2 ruedas, repuesto, heramientas, forros nuevos, Ñuñoa, Av. Central 251.

CAMION FORD, TRASPORTAR CARGA, dentro y fuera de Santiago. — Brasil 788. 8—M

DE OCASION VENDO FORROS, cámaras usadas, para auto. Delicias 2774.

COMPRO O ARRIENDO CAMION Ford. Matucana 83.

VENDO GONDOLA RECORRIDO San Pablo, nueva, patente, $ 3,500. Conferencia 396.

RICO CAMION REPARTO DOS RUEDAS con o sin caballos vendo ocasión. San Diego 1639. 8-M

GONDOLA GRANDE TOMO EN arriendo. Tratar: Victoria 1227, de 9 a 12 A. M. solamente.

CONSTRUCTORES, CAPITALISTAS

Ocasión, vendo 4,360 metros cuadrados, espléndida situación. Facilidades.
Casilla 1429.— Santiago

Mueblería y Peletería

VIENESA

DELICIAS 1120

Se vende toda clase d emuebles al contado y con grandes facilidades de pago.

ENTREGA INMEDIATA

E. ZIMEND.

4.—Aniales (Compra y venta).

CABALLO TIRO SOLO, COMPRO de ocasión. Bascuñán 166. 7-M

VENDO LINDO CABALLO DE SILLA y garantido de tiro solo. Edison 4198. 8-M

CABALLO TIRO SOLO, COMPRO de ocasión. Bascuñán 166. 8—M

PERRITOS JAPONESES, FINOS, vendo. Castro 653.

8.—Avisos varios

SOLDADURAS AL OXIGENO SE hacen con fierro fundido aluminio etc. trabajo garantido. Avenida Matta 905. M 7

RICAS EMPANADAS DE HORNO. Sábados y Domingos. Se atienden pedidos hasta por una docena. San Diego 1131. 7-M

"LA MUTUAL DE LA ARMADA y Ejército".—Seguros de vida pagados en el mes de Febrero de 1926 piloto Marina Mercante; Gregorio Ojeda, Valparaíso, $ 10,000; civil Arsenales de Marina, Primitivo Alvarado, Talcahuano, $ 17,500; sargento, Regimiento Lautaro, Ramón Vásquez Uribe, Los Angeles, 3,000 pesos; empleado, Anglo Mexican Petroleum Co., Alberto Bilwiller Valparaíso, $ 5,0000 reservista, tesorero fiscal, Roberto Doren P., Los Angeles, $ 10,000; Inspector, Policía Amador E. Villagrán, Antofagasta $ 10,000; sargento de Ejército, retirado, Santiago Muñoz, Santiago $ 3,000; empleado, Cía. Industrial Juan Fernández F., Santiago, 5,000 pesos. M—7

ANTES DE ASEGURARSE LA VIDA consulte a "La Germano Chilena".

LA GERMANO CHILENA SE DEDICA exclusivamente al seguro de vida.

IMPRENTA ESTRELLA DEL PACIFICO, trasladóse Prieto esquina Picarte. Trabajos comerciales.

LAVASE CAMISAS CABALLEROS, casa particular, 50 centavos. Ejército 390. 11-M.

TRABAJOS DE TORNO Y FRESA, especialidad engranajes. San Diego 83. A-6

SE HACE TODA CLASE DE LLAVES. San Diego 83. A-6

TRABAJOS DE HOJALATERIA Y gasfitería. San Diego 83. A-6

TRABAJOS DE MECANICA EN GENERAL. Augusto Graf. San Diego 83. A-6

ANAFES Y SOPLETES A PARAFINA y bencina. "Primus", "Svea", taller especial de reparaciones, repuestos en general. Augusto Graf. San Diego 87. A-6

AVISO: A LAS CASAS DE MODAS y modistas, que puedo atender en el ramo de peleterías, toda clase de órdenes. Cuento con los últimos modelos llegados de Europa. Ya sea dando el material o sin material. Composturas y transformaciones. Atendido por su propio dueño, cortador titulado en Alemania. Peletería Internacional. Carlos Hinzpeter. San Isidro 302.

9.—Contadores.

CONTADOR TITULADO, LLEVO contabilidades, inventarios, balances. Consultas gratis. Precios reducidos. Casilla 7005. 7-M

ALEJANDRO HAEFELE C., CONTADOR general. Contabilidades, inventarios, balances, declaración renta. Chiloé 1552. 8-M.

10.—Casas, departamentos y piezas amobladas. (Ofrecidas y buscadas)

DEPARTAMENTO AMOBLADO O pieza grande, solicito en casa amplia o quinta alrededor para matrimonio, prefiero indicando precio. Extranjero. Casilla 4646. M-7

ARRIENDASE MAGNIFICAS PIEZAS amobladas, situación centralísima. Esmeralda 636. 8-M.

CASA MODERNA AMOBLADA TODO confort, chica, arriéndase. San Ignacio 914, frente Escuela Militar. 7-M

ARRIENDASE DEPARTAMENTO, pieza amueblada. Teatinos 56. 7-M

ARRIENDASE PIEZAS EN CASA quinta con o sin muebles a caballero, extranjero. Mallinkrodt 68. Bellavista. Carros. 7M

$ 240 PIEZA GRANDE PARA MATRIMONIO, con pensión. San Martín 758. M-7

SE ARRIENDA BONITAS PIEZAS amobladas. Calle Cueto 332. M—8

ARRENDAR NECESITO PIEZA amoblada, decente, central, puerta calle, con baño anexo. Enviar detalles, carta: L. S., Madrid 987. 8—M

A CABALLERO HONORABLE ofrece dos piezas amobladas con baño. Almirante Barroso 63.

INSTITUTO

Técnico Comercial de Chile

C. S. Corona T.,
DIRECTOR

ATIENDE MATRICULA EXCLUSIVAMENTE CURSOS INDIVIDUALES Y RAPIDOS.

CONTABILIDAD COMERCIAL Y GENERAL, TAQUIGRAFIA, IDIOMAS, REDACCION, DACTILOGRAFIA, MATEMATICAS.

INTERNADO Y EXTERNADO

TITULOS LEGALIZADOS

Rascacielo Díaz,

Nueva York 80

6.o PISO

De 9 A 12 Y DE 2 A 4

11.—Casas, departamentos y piezas sin muebles (Ofrecidas y buscadas)

Casas

NECESITO CASA SITIO GRANDE. Ñuñoa cerca hasta $ 300. Casilla 1125. 7-M

CASITAS 4 PIEZAS, COCINA, BAÑO, excusado, patio, recién terminadas se arriendan en Mapocho N.o 4965. 8-M.

CASA-QUINTA APROPIADA PARA negocio, 6 piezas, cocina, baño, excusado, agua potable, luz, 2 patios, recién terminada se arrienda en Mapocho N.o 4995, autobuses Tropezón Olivos. Llaves en Mapocho 5101. 8-M.

$ 200 CASA NUEVA ARRIENDO Porvenir 341. 8-M.

ELEGANCIA Y ECONOMIA, LA OBTENDRÁ usando en sus habitaciones los papeles pintados de la Gran Papelería Londres, Estado 19.

270 ARRIENDO CASAS CENTRALES cómodas, gas y luz eléctrica. Nataniel 185, interior.

$ 230 ALTOS, 6 PIEZAS. MAESTRANZA 1268. Llaves en 1260. M-8

FOURNISHED APARTMENT BATH and boarding for ladies. Brasil 522. M-8

150 CASAS NUEVAS CON TODO confort, cuadra y media del río. Av. La Paz 279 A. M-8

CASITA ARRIENDO $ 120-150. COLÓN 2097. M-9

ARRIENDO LINDAS OFICINAS, balcón a la calle, cuadra y media Tribunales. Bandera 552. M-2

ARRIENDASE CASA, CIENFUEGO 17. 13-A

$ 140 CASAS NUEVAS, 4 PIEZAS patio dependencias. Escanilla esquina Colón. 8-M

ARRIENDA ALTOS COMODOS PARA consultorio o matrimonio solo. $ 280. Rosas 1336. 7-M

$ 360 ARRIENDO CASA [illegible] en Plaza Freire 574. 7—M

VENDO CASA CON PARRON 10x40 Santo Domingo 4239. M—7

[illegible] 7-M

$ 360 COCHRANE 1009, ESQUINA bajos nuevos, elegantes. 7-M

$ 130 ARRIENDASE CASA 4 PIEZAS, todo servicio. Libertad 766. 7—M

CASA AL PONIENTE DE BRASIL deseo arrendar, en bajos. Casilla 3133 V. 7—M

CASAS NUEVAS ARRIENDASE 400 pesos. Grajales 1963. M—10

ARRIENDASE BUENA HABITACION con patio, a las puertas de tres citées, especial para comercio; se acepta contrata si se desea, por viaje de su dueño. Padura 545. 8—M.

$ 280 ARRIENDASE CASA LIMPIA, moderna. Arturo Prat 816. M-7

$ 150 ARRIENDO CASA TIPO CHALET. Calle Franklin 550, esquina Pedro Montt. M-8

A DOS CUADRAS DE LA PLAZA de Armas se arrienda buena casa habitación. Verla: Rosas 1022. Tratar: Bandera 75, oficina 127. M-8

ARRIENDANSE CASAS, MAPOCHO 1676. 7-M

DESEASE ARRENDAR CASA QUINTA, pocas habitaciones, garage. Castro 380. 7-M

LA GRAN PAPELERIA LONDRES, Estado 19, ofrece a usted su grandioso surtido, con rebaja del 10 o|o del total de su compra, en los papeles de $ 1.20 rollo en adelante.

ARRIENDASE COMODA CASA 3 PIEZAS, Gálvez 209. 8-M

CASA ALTOS COMPAÑIA 1555, arriendo, verla toda hora. Tratar: Compañía 1259. 7-M

ÑUÑOA. — CHILE Y ESPANA 183, se arrienda casa quinta recién refaccionada, once piezas. Las Heras 1669. 7-M

ARRIENDASE CASA ALTOS AGUSTINAS 1523, muchas comodidades, siete dormitorios dos toilettes, dos escalas calle, hall, galerías, nueve balcones. Llaves. Tratar: Agustinas 1535. 8-M

ARRIENDO CASITA RECIEN TERMINADA. Avenida Inglaterra 1305 M-7

$ 250 ARRIENDO CHALET NUEVO, con seis habitaciones y servicios. Tratar: Vicuña Mackenna 1333 M-8

ALTOS, CANON REBAJADO, OFRÉCESE. San Antonio 126. M-7

ARRIENDO CASA BASCUÑAN 438 8-M

$ 550 CADA UNA, SIN COMISION arriéndanse casas Huérfanos 2119. 2423 y 2441. Verlas 2 a 5. M-10

$ 350, 200 ARRIENDASE CASAS higiénicas. Avenida España 170. 8-M

ARRIENDO ALTOS SEIS PIEZAS Grajales 2956. M-7

ARRIENDO MAGNIFICA CASA central, aseada, seis piezas, gas, luz eléctrica. Llaves: Tratar, Amunátegui 870, de 2 a 5. 11-M

MANUEL MONTT, CASA RECIEN terminada, de varios cánones. Moneda 1061. Miguel Fuenzalida B. Moneda 1061. 8-M

$ 400, AMUNATEGUI, A POCOS pasos de Alameda, linda casita en perfecto estado, consta de 2 dormitorios, salón, terraza, etc. Miguel Fuenzalidad B.. Moneda 1061. 8-M

CASA NUEVA PARA POCA FAMILIA, arriendo, Lucrecia Valdés 354. M-12

DESEO ARRENDAR CASA-QUINTA, alrededor Santiago, 8 a 16 mil metros. Datos a M. E. Casilla 2678. 8-M

CASA NUEVA, GARAGE, TERRAZA, cuatro dormitorios, parquets, regia recepción, ofrezco en arriendo en Delicias 151. Canon: $ 900.

NO PIERDA TIEMPO Y AHORRE dinero. La Gran Papelería Londres, Estado 19, es la que vende más barato su lindo surtido de papeles pintados.

$ 150 COMODA CASA CALLE RECIÉN concluída, electricidad. Tratar: San Francisco 963.

ARRIENDASE CASA CINCO PIEZAS, Arturo Prat 2295. Tratar: Bandera 131, oficina 12. 9—M

$ 200 ARRIENDO ALTOS COMODOS, seis piezas, gas luz eléctrica, Esperanza 954. Llaves. Tratar: Santo Domingo 2225.

ARRIENDO CASA 5 PIEZAS FUERA servicio. Alonso Ovalle 650.

$ 430 LINDA CASA NUEVA, CUATRO dormitorios, sala baño instalada Carros y camiones a la puerta, chimenea de mármol, lámparas, etc. Barrio San Cristóbal, Bellavista 0599 M—11

$ 45 ARRIENDO CASITA CON LUZ a persona sola. E. Ramírez 838.

$ 650 ARRIENDO POR CONTRATO, sin agentes, hermoso chalet diez habitaciones fuera servicio y dependencias; baño instalado. Verlo y tratar: Sotomayor 224. De 2 a 5 de la tarde.

FAMILIA EXTRANJERA NECESITA chalet chico con jardín. Preferible Los Leones. Ñuñoa, ofertas a Casilla 1838. Santiago

$ 300 ARRIENDASE CASA CON garage. Verla de 2 a 5. Echeverría 995.

LA GRAN PAPELERIA LONDRES, Estado 19, su colosal muestrario la ayudará en sus ideas, para hacer bonitas combinaciones.

260 BAJOS, CINCO HABITACIONES, patio, servicios en García Reyes 779. No se cobra comisión. Agustinas 1252. 10-M.

COMODO CHALECITO LLANO SUBERCASEAUX, arriendo. Chiloé 1569. 8-M.

260 BAJOS, SEIS HABITACIONES, patio, servicios, en Cumming 830. No se cobra comisión. Agustinas 1252. 10—M

CASITAS CONFORTABLES ARRIÉNDANSE. San Pablo 1618. Tratar adentro N.o 6. M-8

$ 500.— EXEQUIEL FERNANDEZ, tenemos dos lindos chalets, con toda clase de fruta y hermosos jardines, terrazas, subterráneo, garage, etc., toda clase de comodidades. Tratar: Luis Silva Cortés y Cía. Agustinas 1125.

$ 700.— Sazié, elegantes altos modernos salón, escritorio, comedor, salón, escritorio, 5 dormitorios, 2 toilettes, fuera de todo servicio, galería de vidrio. Tratar: Luis Silva Cortés. — Agustinas 1125.

$ 800.— EJERCITO, UNA LINDA casa en bajos, con garage 6 dormitorios, salón, salita, comedor, hall y dependencias. Tratar: Luis Silva Cortés.— Agustinas 1125.

$ 500.— MAESTRANZA, BAJOS elegantes, 2 halls, salón, 5 dormitorios, comedor, 2 patios y dependencias. Tratar: Luis Silva Cortés. Agustinas 1125.

¿HA COMPRADO USTED CASA? Los mejores papeles pintados los encuentra en la Gran Papelería Londres. Estado 19.

$ 1,000.— VILLAVICENCIO, REGIOS altos elegantísimos, hall, 2 salones, escritorio, comedor, 2 salitas, 8 dormitorios, 3 piezas de baño y toda clase de comodidades. Tratar: Luis Silva Cortés.—Agustinas 1125.

$ 1,000.— DELICIAS, BAJOS ELEGANTES, 2 halls 2 salones, 5 dormitorios, salita, 2 toilette, y dependencias. Luis Silva Cortés. — Agustinas 1125.

$ 480.— MATUCANA ENTRE Sto. Domingo y Rosas, una regia casa en altos; 12 habitaciones, fuera de dependencias. Tratar: Luis Silva Cortés. Agustnas 1125.

$ 260, 330, 350.— TENEMOS CASAS en los siguientes barrios: Santo Domingo, Eleuterio Ramírez, Freire, Porvenir, Santa Victoria.— Tratar: Luis Silva Cortés y Co.— Agustinas 1125.

NECESITAMOS CASAS EN ARRIENDO para clientes serios y solventes, únicos de esta oficina. Luis Silva Cortés y Cía. Agustinas 1125.

$ 200, ARRIENDO PARA ABRIL, esquina para negocio, calle Borja. Tratar: Rafael Molina. Bandera 156. 8—M

$ 65 ARRIENDO CASA CALLE Chorrillos 3428, casi esquina Borja. 8—M

ARRIENDO DOS CASITAS, BUEN estado, cité, Moneda 2242. Tratar: Moneda 2244, 250 pesos cada una. 9—M

LINDA CASITA ESQUINA, NUEVA, con jardín, garage, toilette, toda comodidad, sólo $ 300. Vicuña Mackenna 1795. 9—M

FAMILIA EXTRANJERA, SIN NIÑOS, necesita casa, seis piezas, fuera servicio, prefiere con gas, radio Sur, Avenida Matta, indicando precio. A. B., casilla 2112.

CASA GRANDE Y COMODA ARRIENDO. Providencia 969.

PEDRO LEON GALLO CERCA DE Bilbao, sin altos, 4 habitaciones fuera servicio, un patio, canon, $ 100. — Tratar: Compañía Nacional de Comercio y Propiedad Limitada. Agustinas 1199.

BARTOLOME CAÑAS CERCA IRARRÁZAVAL, cuatro habitaciones, hall, patio chico fuera de dependencia. — Canon: $ 150. — Tratar: Agustinas 1199.

JOSE M. INFANTE CERCA IRARRÁZAVAL, bajos, 5 habitaciones, fuera servicio, hall, patio, garage, canon: $ 300. Tratar: Compañía Nacional de Comercio y Propiedades Ltda.

GAY CERCA MOLINA SIETE HABITACIONES fuera servicio, hall, baño, bien tenida. Canon: $ 300. Agustinas 1199.

SAN FRANCISCO SEIS HABITACIONES, fuera servicio, dos halls, galería vidrios flamante. Canon: 320 pesos. Tratar: Compañía Nacional de Comercio y Propiedades Limitada.

AVENIDA CHILE, APROPIADA ALMACÉN, bajos, nueve habitaciones fuera servicio, hall, parrón, huerto, canon: $ 400. Tratar: Agustinas 1199.

CARRERA CERCA DELICIAS, SEIS habitaciones fuera servicio, hall, galería vidrios, bien tenida. Canon: 425 pesos. Compañía Nacional de Comercio y Propiedades Limitada.

COMPAÑIA CERCA PLAZA BRASIL ocho habitaciones fuera servicio, bien tenida. Canon: 600. Tratar: Agustinas 1199.

MOLINA CERCA DELICIAS, NUEVE habitaciones fuera servicios, bien tenida: Canon: 500 pesos. — Tratar: Compañía Nacional de Comercio y Propiedades Ltda.

MIRAFLORES CERCA HUERFANOS ocho habitaciones fuera servicio, bien tenida. Canon: $ 600. Agustinas 1199.

COMPAÑIA, CENTRALISIMA, Gran casa seis dormitorios, salón, escritorio, hall, comedor, fuera servicio, flamante. Canon: $ 700. — Compañía Nacional de Comercio y Propiedades Limitada.

DELICIAS CERCA MAESTRANZA, salón, escritorio, 2 hall, cinco dormitorios, 2 baños, comedor, terraza, fuera dependencias flamante. Agustinas 1199. Canon: $ 900.

ROSAS CENTRAL, SALON, ESCRITORIO, hall, cuatro dormitorios, comedor, baño instalado completo. Garage. Canon: $ 1,100. Compañía Nacional de Comercio y Propiedades Limitada.

AGUSTINAS CENTRALISIMA, CASA apropiada Legación, residencia, etc., consta de tres salones, salita, escritorio, dos hall, nueve dormitorios, dos baños, terraza bien tenida, pisos, parquet, etc. Canon: $ 2000. — Compañía Nacional de Comercio y Propiedades Limitada.

PAPELES PINTADOS SI NECESITA antes de comprar visite la Gran Papelería Londres. Estado 19. que hará una rebaja de 10 o|o al total de su compra en los papeles de $ 1.20 para arriba.

$ 600 ARRIENDO ALTOS MODERNOS, hall 8 piezas, San Martín 372. Tratar: Catedral 1490.

160 ARRIENDASE CASA NUEVA. Fariña 439, interior. 8—M.

$ 200 ARRIENDASE CASA CINCO piezas, dependencias. Quinta Normal 3361. Referencias Rosas 3244 8—M.

ARRIENDASE ALTOS NUEVOS 400. Toesca 2570. 12—M

$ 130 ARRIENDASE COMODA CASA altos cinco piezas, luz, a dos cuadras Vicuña Mackenna, Avenida Seminario esquina Santa Victoria 404.

80—85 QUINCENAL, EMPLEADOS comercio, casas, cité, cuatro piezas todo servicio. Marcoleta 432.

ARRIENDO CASAS RECIEN ARREGLADAS Concepción 1621. M-8

$ 260 a 300 ARRIENDO CASAS nuevas. Tratar: Copiapó 355.

270 ARRIENDO COMODAS CASAS centrales, gas, luz eléctrica. Nataniel 185 Interior. M-9

ARRIENDO ALTOS, TERRAZA, gas, luz eléctrica. Domínica 347. Tratar: Eleuterio Ramírez 1365. 8-M.

$ 450 ARRIENDASE CASA COMODA, 7 habitaciones, galería, jardín. Huérfanos 2717.

ARRIENDO FLAMANTE PROPIEDAD, cuarenta piezas, San Pablo 1549, apropiada hotel, pensión, colegio, fábrica. Canon convencional

ARRIENDO BONITA CASA ALTOS grande y cómoda, 350 pesos. Gay 2573.

300 PESOS ARRIENDO CASITA ALTOS, muy aseada, cuatro piezas habitación, dos servicios, baño, gas, luz eléctrica, en Esperanza 954. Llaves: Sto. Domingo 2225. 8-M.

CASA CHICA, MUY CENTRAL, SE arrienda. Teatinos 630. 8-M.

NECESITA CASA O CHALET FAMILIA extranjera indispensable cuatro dormitorios, baño, luz eléctrica y gas. Dirigirse indicando situación y canon a casilla 1106.

SE ARRIENDAN CASITAS DE DOS y tres piezas. Pedro Lagos 614. 8-M.

$ 350 ARRIENDASE ESPLENDIDA casa altos, moderna. San Pablo 2256. 9—M

CASA RECIEN CONSTRUIDA PARA hotel, agua, desagüe en cada habitación, dos entradas, arriéndase. Bandera 835-815. 8-M

$ 155 ARRIENDANSE CASAS — Irarrázaval 232. 8-M

TOMO EN ARRIENDO QUINTA en Maipú o alrededores. Huérfanos 1268. 8-M

$ 240 ALTOS CHICOS. SANTO Domingo 1443.

SE ARRIENDA BUENA ESQUINA. Santa Rosa 2197. Bío-Bío.

ARRIENDASE DEPTO. CON TODAS comodidades. Nataniel 116.

CASA GRANDE CON O SIN LOCAL con 7 piezas y patio, en calle San Pablo, de García Reyes a Matucana, deseo arrendar. Ofertas: Martínez Rozas 2460. Agencia "La Nación". 9—M

$ 450, DIEZ PIEZAS, TRES PATIOS. Montt 2493. Inmediato Alameda. 8—M

$ 155 y 125, ARRIENDO CASAS, almacenes. Chiloé 2022. 8—M

CASITA NUEVA, INTERIOR, ARRIÉNDASE. Grajales 2524.

$ 600 ESPLENDIDOS ALTOS, 5 dormitorios, salón, escritorio, comedor, toilette, dependencias. Brasil 55.

$ 475 ESPACIOSA CASA, HUERFANOS 2986. Once piezas, servicios galerías. Molina 118.

$ 240 COMODA CASA MAIPU 132 siete piezas, galerías, inmediata Agustinas. 8—M

$ 260 CASA SIETE PIEZAS, TODA comodidad. Avenida Francia 1115. 9—M.

$ 116 CASITA 3 PIEZAS FUERA servicio. Santa Rosa 2195.

TINTORERIA Y ESTAMPERIA

"Art Noveau"

Teñidos de luto en 6 horas

PRECIOS:

Ternos. . . . . $ 14.00
Sobretodos. . . $ 16.00
Trajes sastre. . $ 12.00
Batas. . . . . $ 10.00
Abrigos. . . . $ 16.00

Merced 770

Teléfono 410

ARRIENDO GRAN [illegible] zas con toda comodidad [illegible] tuación, Matta [illegible]

ARRIENDO CASITA [illegible] lette, 7 servicios [illegible] Tratar: Carmen [illegible] diata.

500 ARRIENDASE [illegible] sos en Santo [illegible] Plaza Brasil. [illegible]

ARRIENDASE CA[illegible] 152, en cuatroc[illegible]

CASA SEIS PIE[illegible] barrio cercano [illegible] mamos en arriendo [illegible] pesos. Huérfanos [illegible] do".

CHALET EN LOS [illegible] videncia o Pedro [illegible] tro dormitorios [illegible] do. Canon 600 [illegible] fanos, 1059, Oficina [illegible]

CASA CENTRAL [illegible] cuatro dormitorios [illegible] arriendo. Canon [illegible] fanos 1059, Oficina [illegible]

$ 200 ARRIENDO [illegible] tos, cinco piezas [illegible] tar: Purísima 252.

$ 450 ARRIENDO [illegible] altos, nueve piezas [illegible] vicio. Infante 14[illegible] tegui y San Martín.

POMPAS FU[illegible]
EMPRESA [illegible]
ESTADO 17 [illegible]
TEL. 4275 [illegible]
ATIENDE DIA [illegible]

Ha [illegible] existir [illegible]
Feder[illegible]
Sus [illegible] condu[illegible] menten [illegible] hoy Domingo [illegible] A. M.
El cortejo [illegible] la Clínica Alem[illegible]
LA [illegible]

El [illegible] falleci[illegible] nuestr[illegible] ñada [illegible] señora
Cristi[illegible]
Fe[illegible]
Luis [illegible]
Emma Art[illegible] man.

EXPRE[illegible]
Dam[illegible] presiva[illegible] persona[illegible] naron [illegible] Cemente[illegible] tos de [illegible] rida e inolvidable [illegible] ñora
Benedicta Các[illegible]
Ram[illegible]
(Q. E. P. [illegible]

Ha [illegible] sub-secre[illegible] te Públi[illegible]
Federic[illegible]
Prefenm als [illegible] acompanyal dema [illegible] de'l matí desde [illegible] Dávila 727, al Cemen[illegible]

Haven[illegible] tir nost[illegible] tarl y [illegible]
Frederi[illegible]
es prega a tots els [illegible] acompanyar sus des[illegible] ra estada (Cemen[illegible] a las 10 A. M.
L'acompanyament [illegible] rrer Dávila No 737 [illegible] na).
EL CONSE[illegible]

Fallec[illegible]
Genov[illegible]
Sus [illegible] pultado[illegible] mente.

IN MEM[illegible]
El Lunes 8, a [illegible] aniversario del [illegible] inolvidable esposo, [illegible]
José Ángel [illegible]
(Q. E. P. [illegible]
se contará una misa [illegible] Santuario de Nue[illegible] Lourdes.
ISABEL BRICEÑO [illegible]

Habiend[illegible] existir [illegible] espos[illegible] ta, [illegible]
Aniceta [illegible]
sus restos serán [illegible] menterio General [illegible] Su esposo e hijos [illegible]

¡La mejor oportunidad de su vida!

ES LA QUE SE LE PRESENTA A UD. CON LA GRAN REALIZACION DE TEJIDOS DE PUNTO DE SEDA QUE ESTA OFRECIENDO LA

Fábrica de Tejidos The Jersey

TODOS LOS ARTICULOS DE SEDA ESTAN REBAJADOS A MITAD DE SU VALOR POR FIN DE TEMPORADA.

TENGA PRESENTE QUE LOS PRECIOS SON TAN BAJOS PORQUE SON DIRECTAMENTE DEL FABRICANTE AL CLIENTE.

TRAJES DE SEDA, tejido grueso, modelos y colores de gran moda, hay un inmenso surtido de valor de $ 250 y $ 180, rebajados al precio único de....	$ 95.—
BATAS DE SEDA, gran cantidad de modelos y colores, valían $ 160 y 150, rebajadas al ínfimo precio de....	$ 79.—
PALETOES DE SEDA en tejido grueso y fino, artículo de calidad superior al importado ,de valor de $ 120 y $ 100, rebajados al precio de ganga de....	$ 42.—
CASACAS DE SEDA, mangas largas, un extenso y hermoso surtido de colores y modelos de moda, valían $ 70 y $ 60, rebajadas al precio único de....	$ 32.—
CASACAS DE SEDA mangas cortas, hay un gran lote de valor de $ 50 que se regala al precio botado de....	$ 22.—
ECHARPES DE SEDA en tejido jersey fino de 2 metros de largo y 9.50 cmts. ancho, artículo de lujo de valor de $ 120 y $ 100, precio sorprendente de..	$ 45.—
ECHARPES DE SEDA en punto grueso, en 20 colores de moda de 2 metros largo y 0.50 cmts. ancho, valían $ 90 y $ 80, rebajados al precio de....	$ 36.—
MAMELUCOS DE SEDA para niños en punto fino y grueso, 50 hermosos colores, valían $ 40 y $ 35, rebajados a....	$ 15.—
BATITAS DE SEDA para niñitas, en muchos colores, hay un gran surtido, de valor de $ 40, rebajadas al precio de....	$ 14.—
COMBINACIONES DE SEDA para señoras, en todos colores, en calidad superior, valían $ 50, rebajadas al precio de....	$ 25.—
CHALECOS DE SEDA con mangas, para señoras, valían $ 80 y $ 90, rebajadas a	$ 35.—

ACUDA USTED TEMPRANO A LOS DEPOSITOS DE VENTA DE LA FABRICA:

DELICIAS 909, al llegar a Estado
AGUSTINAS 979, al llegar a Ahumada

21 DE MAYO ESQ. SANTO DOMINGO

SAN DIEGO 156. (Fábrica)
CONDELL 286. — VALPARAISO

Departamentos

ROSAS, DEPARTAMEdiente para profesional adras de Bandera.— Migu lida B., Moneda 1061. 8-M

SANTO DOMINGO, DEPAR independiente a una cu Bandera, de todo lujo y con Miguel Fuenzalida S. M. 061. 8-M

ITO DEPARTAMENTO DOS piezas y baño, con o sin pen- el sector Alameda, Diecio Matta, San Diego. Dirigirse Central N.o 26. 7-M

NDO PIEZA A PERSONA otomayor 28. 7-M

TAMENTO ARRIENDO PAfesional. Compañía 1470. toda hora. 7-M.

RIENDA DEPARTAMENTO le muy a propósito para cen matrimonio, con pensión.— ía 2316. 8—M.

ITASE EN CASA PARTICU pensionistas, departamento uatro personas. Dirigirse a la F. Huérfanos 2280. M-7

NDASE UN DEPARTAMEN s piezas. Avenida Matta 450. M-7

TRIMONIO SIN NIÑOS, ase departamento cómodo, ba omeyko 2453, cerca Avenida 7-M

NDASE DEPARTAMENTO lle en casa quinta a matrimo- ranjero. Mallinkrotd 68. Ca llavista. 7-M

NDO DEPARTAMENTO Y lo. a negocio. Juárez 734. 7-M

RIENDA DEPARTAMENTO zas, baño, cocina casa sin ni- alle Manuel Montt 2231. M—8

MAYOR 49, UNA CUADRA la, arriendo departamento o

DEPARTAMENTO DOS PIE- anexo, sin pensión. Matuca- M-9

NDASE COMODO DEPARTA- Marín 50.

ECO DEPARTAMENTO TRES sas y bonitas piezas, cocina cuarto independiente, 160 pe- n luz. Vicuña Mackenna 365. 9-M.

INDO BUEN DEPARTAMEN- piezas solas. Lira 646.

IND ODEPARTAMENTO UNA piezas, con luz. Casa honora- lorbea 2878.

OFESIONAL SE ARRIENDA amento en Monjitas 728. 10—M

RTAMENTO ALTOS INTE arriendo. Baquedano 545.

RTAMENTO CENTRAL E IN- liente, se arrienda. Santo Do- 1307. 8-M.

IENDO DEPARTAMENTO — Marina Gaete 765.

ENDO BARATISIMO DEPAR- to personas sin niños. Lira 8-M.

ICO 1050, SE ARRIENDA UN amento de dos piezas a perso- las tranquilas.

ENDO DEPARTAMENTO Tres , San Diego 1815. 9-M

ASA EXTENSA ARRIENDO amento de cuatro piezas y de- dependencias, con toda clase de lidades, en 160 pesos. Ñuble Camiones Carmen 13. 9—M

IENDASE DEPARTAMENTO , personas solas. Rosas 1018. M-9

Piezas

IENDO DOS PIEZAS, CAS- able $ 100. Calle Quinta No 3365. 7-M

RMOSAS PIEZAS SE ARRIEN San Diego 243, bajos sin altos er patio. 7-M

IENDO PIEZA PERSONA SO- ictoria 509. 7—M

AS SEÑORA SOLA RESPETA- Echaurren 71. M—7

ORA SOLA DESEA PIEZA EN Bellavista, casa de respeto, star a S. Rojas, Santo Domin- 251. —7

PIEZA A CABALLERO O SEÑORA sola se arrienda. Alonso Ovalle 1248. 7—M.

SE ARRIENDAN ESPLENDIDAS piezas. García Reyes 125. 8—M.

SE ARRIENDAN PIEZAS. MATUCANA frente Erasmo Escala, Pasaje Fleshmann 3 casita 26. M-7

ARRIENDASE PIEZA PERSONA sola o guardar muebles. Vicuña Mackenna 946. 7-M

ARRIENDO BUENA PIEZA A LA calle a caballero solo. Tocornal 345.

CABALLERO NECESITA PIEZA sin muebles y baño, central. R. R. W. Casilla 81 D. M-8

PIEZAS COMODAS ARRIENDO personas honorables. Arturo Prat 429.

PIEZA O DEPARTAMENTO SE arrienda a personas honorables en casa sin pensionistas. San Francisco 1545.

CABALLERO MAYOR, EXTRANJERO, necesita pieza aseada, sin muebles, casa familia. Preferiría barrio Yungay. Soc. Casilla 13-D.

FAMILIA HONORABLE, ARRENDARÍA dos o una pieza a señorita o joven estudiante. Domeyko 1779, próxima Ejército.

FAMILIA SIN PENSIONISTA ALQUILA una o dos piezas con sin muebles, jóvenes solos. Carmen 169.

JOVEN NECESITA PIEZA, ALGO independiente. Casilla 274, Herreros.

DOS BONITAS PIEZAS ARRIENDANSE. Sama 1414, esquina Amunátegui.

ARRIENDANSE PIEZAS. SANTO Domingo 1280.

ARRIENDO PIEZA MATRIMONIO solo. Cueto 1002.

ARRIENDO LIBERTAD 9. TRES piezas, $ 120. 8—M

ARRIENDO PIEZA PERSONA SOLA. Moneda 2472.

12.—Compra y venta de casas y sitios.

$ 50,000 CASA BULNES 70, OCHO piezas, hall, dos patios, pieza servidumbre, baño cocina, despensa luz eléctrica y gas. 7-M

VENDO HERMOSO CHALET DOS pisos todo confort y chalet anexo servidumbre, 5,500 metros cuadrados, dos cuadras parrón, gallineros modelo. Precio $ 150,000, sin agente. Tratar y verlo: Macul 3160. 7-M.

EN VICUÑA MACKENNA 256, VENDESE extenso quinta. Tratar: Cochrane 44. M-7

VENDESE EXTENSA CASA. SAN Miguel 52. 7-M

CASA VENDO, AVENIDA SAN Luis 1577, Independencia. 7-M

SAN BERNARDO EN EL BARRIO de mejor porvenir (Población Modelo), quinta con casa por terminar, local y útiles de almacén, acepto propuesta de compra o permuto. Nogales 395. 7-M

VENDO DOS CASAS 16,000 Y 33,000. Rosario 715. M-7

$ 3,000 REGALO SITIO ESQUINA. Población O'Higgins. Paz 510. M—7

SE VENDE CASA DE COMPRA venta por cambio de residencia con mercaderías o instalación, para cualquier negocio. Arriendo barato. San Diego 1421. 8—M

SITIO GUINDOS, ESQUINA SObre Avenida Bremen, facilidades pago. Brasil 4. 9—M

VENDO 55,000 ESQUINA TOCORNAL 1697, apropiada gran casa mayorista, abarrotes y frutos, renta. Vendo o arriendo esquina Dávila Larraín 1698, en 20,000; Madrid 60 mil, hermosa quinta 1,600 metros, parrones, fruta flores nueva y regia casa, garage. Sitio 300 varas. Carmen. Tratar: Sargento Aldea, esquina Tocornal.— Vin. 7-M.

POR ASUNTOS FAMILIA VENDO vendo propiedad dos y media cuadras, casa, parronal, potrero veinte cuadras. Pelequén, casilla 32; arriendo otra id. M—10

4,500 REGALO LINDA QUINTA frutal. Mapocho 6088.

VENDO PRECIO CONVENIENTE hermoso sitio en Avenida Los Leones esquina Carmen Silva, 22 por 55.50 metros, facilidades de pago. — Dirigirse a Alberto Parodi. Casa Gath y Chaves. 8M

$ 18,500 CHACABUCO 1256, CASA 9x40, con local para negocio o industria; carros 5 por la puerta. M—

VENDESE CASA ESQUINA DE renta, dos pisos y además un galpón, precio setenta mil pesos. Ver y tratar. Av. Italia 1234 esquina Santa Isabel. 9-M

VENDO 24,500 CASA ESQUINA piezas y local para negocio. [illegible] Verla de 3 a [illegible]

VENDO CASA-QUINTA, O CAMBIO por góndola, Mapocho 1888. 8-M

COMPRO CASA CON RENTA, VAlor: $ 70,000. Molina 174. 8-M

$ 30,000 VENDO CASA, SANTA ISAbel N.o 314, recién terminada, 5 piezas, hall, 2 de servicio. Tratar y verla, Carmen 545. 7-M

SE VENDE CASA EN SETIEMBRE 283, Ñuñoa. Precio: $ 38,000. 7-M

VENDO CASA $ 45,000, 7 PIEZAS, todo servicio, parrón árboles frutales gallinero, mide 10 metros frente por 75 de fondo. Verla Irarrázaval 2188. Tratar: Lord Cochrane 1196. Mar—7

VENDO QUINTA 50 x 70 EDIFICADA, bien plantada aparente para negocio o criadero. Población Villa Moderna, Latorre 144. Tratar: Independencia 522. M—7

$ 18,000 AL CONTADO, VENDO Casa en Cortés 1726. No me entiendo con Caja ni con comisionistas. M—8

COMPRO CASA CON RENTA hasta cien mil pesos. Sin agentes. Dirigirse E. G. G., casilla 8—D. 8—M.

SE VENDE CASA HIGIENICA CON jardín, facilidades de pago. Verla: Washington 1863 góndola Maestranza. 7—M.

VENDO CASA-QUINTA 4,000 MEtros totalmente plantada, 250 metros parronales, gallinero, préstase crianza aves, 15 cuadras Plaza Armas, produce 8,000 flores, frutas, 18,000 contado, resto mensualidades Caja Ahorros. Libertad 10. 11-M.

$ 40,000 VENDO CASA. HERRERA 578 Verla: 1-5. 7-M.

32,000 REGALO CASAS NUEVAS, 2 grandes piezas. Carrión, Empleados públicos aprovechen. Dueño: Dávila 1061.

$ 65,000 VENDO O PERMUTO POR casa en Santiago; prefiero renta, quinta en Los Guindos a una cuadra de Irarrázaval, 3,000 metros, 7 buenas piezas y toilette amplia galería, alcantarillado y luz eléctrica, servicios independientes. Arboleda frutal escogida, 6 gallineros modelo, corral patos con estanque, conejera de concreto garage. En 1,800 pesos regalo el auto, excelente motor en estado de servicio y buena conservación, neumáticos nuevos. Avenida Berlín N.o 98. M—8

COMPRO QUINTA CON EDIFICIO, en Providencia o Ñuñoa. Dirigirse Casilla 1425.

VENDO CASA CALLE CARMEN Correo 7, E. Pino

¿NECESITA PAPELES PINTADOS? la Gran Papelería Londres, Estado 19, le ofrece lisos de 0.55 rollo pintados de 0.90.

COMPRO CASA SIN AGENTES Hasta 18,000 pesos por intermedio Caja Empleados Públicos.—L. R., Casilla N.o 31-O M—7

SITIOS INDEPENDENCIA-NEGRETE, mensualidades vendemos. Maestranza 480.

VENDO SITIO SANTA ISABEL 413. Tratar: Irarrázaval 2711. M-8

SITIOS TODAS DIMENSIONES POblación Besa, cerca estación Yungay. Camiones, carros frente, agua corriente potable, luz eléctrica, precios muy bajos, facilidades. Huérfanos 1235, oficina 15.

VENDO SAN DIEGO 1819, PROpiedad con 18 piezas, dos almacenes, 38 piezas interiores, dependencias todo arrendado. Fondo contiguo. Gran Avenida Delicias-Aguada. Tasación municipal, antes refacción $ 111,500. Produce mensualmente $ 1,800, susceptible aumento. Ofertas: Cochrane 377.

$ 55,000 VENDO CASA GRAN frente, diez departamentos, dos patios, piso mosaico, parrón, jardines, baño natación, electricidad. Sierrabella 1416 (Continuación Lira).

LA GRAN PAPELERIA LONDRES, en sus grandes muestrarios, exhibe más de 3 mil dibujos, conviene a usted hacerle una visita que le será de gran utilidad.

VENDO BONITA QUINTA TOTALmente plantada, árboles frutales.— Tiene piezas habitaciones.— María Auxiliadora 270.

2 CASAS JUNTAS, 18-64, 6 PIEzas regulares, a cuatro cuadras de Matucana. Precio: $ 20,000 al contado. Lázaro Mirsky. Matucana 851. Casa 2.

CASA-QUINTA 15-63, 40 METROS del carro y a 12 cuadras de Matucana. Precio: $ 12,500; al contado, $ 2,000; saldo, $ 100 mensual. Lázaro Mirsky. Matucana 851. Casa 2.

QUINTA 20,000 METROS, CERRAda, con cuatro casas de renta, frente carros y a 20 cuadras de Matucana. Precio: $ 75,000; al contado, $ 30,000 $ 30,000 a plazo y $ 15,000 deuda Caja Hipotecaria. Lázaro Mirsky, Matucana 851. Casa 2.

CASA MODERNA RECIEN TERminada, 10 piezas, hall, baño, gas, electricidad, estuco piedras, vendo. Santa Victoria, entrando por Maestranza. Precio: $ 49,500. Facilidades pago. Sitio al fondo.

$ 45,000 CASA MODERNA, RECIEN terminada, hall, baño, gas, electricidad, estuco piedra, sitio al fondo. Santa Victoria 178. Facilidades pago.

$ 30,000 Y $ 35,000 VENDESE ELEgantes y muy cómodas casas situadas en Santa Victoria 438 y 440, a una cuadra de la Plaza San Isidro. Llaves en Almacén Santa Victoria, esquina Tocornal.

$ 7,500 QUINTA CON 130 ARBOles frutales, vendo. Camino a San Bernardo, paradero La Pirámide, calle León Prado esquina Cerda, ángulo Sur-Poniente. Tratar con Darwin Rossel, Santo Domingo 1442, el Lunes de 4 a 6.

OCASION: 4,500 CADA UNO, VENdo dos sitios con una pieza, cerrado y plantado, agua potable y riego, 10x40 varas; verlo: Garibaldi 742, de 2 a 6. Tres cuadras de Irarrázaval, por Manuel Montt.

LA GRAN PAPELERIA LONDRES. Estado 19, regala sus papeles, novedades, estilos antiguos, lisos, gamusas lisas y estampadas, brocatinas, cueros, etc., etc.

¿ENCUENTRA USTED SU CASA triste? Renueve sus empapelados, comprando sus últimos y magníficos dibujos a la gran Papelería Londres, Estado 19.

$ 22,000, VENDO ESQUINA, 5 PIEzas, calle Borja. Rafael Molina.— Bandera 156.

$ 10,000, VENDO CASITA 2 PIEzas, frente ladrillo, calle Chorrillos. Rafael Molina. Bandera 156.

$ 24,000, VENDO CASA, CALLE Galvarino, 5 piezas, hall y servicos. Rafael Molina. Bandera 156.

$ 8,500 Y $ 9,500 VENDO PROPIEdad, calle Borja, 2 piezas a la calle y buen fondo, pormenores: Rafael Molina, Bandera 156.

¿USTED BUSCA NOVEDADES EN papeles pintados, sólo en la Gran Papelería Londres, Estado 19, encontrará lo que busca.

COMPRO CASA EN BUEN BARRIO hasta $ 60,000. Bandera 154, oficina 5.

SITIO CON HABITACIONES COMpro, por mensualidades. M. R. Correo N.o 2.

CASA CON QUINTA COMPRASE. Datos completos, a casilla 185. 9—M

OBREROS, POBLACION O'HIGGINS, vendemos terrenos con frente Avenida Cumming prolongadas, Carrión, a 5 cuadras Estadium Policial, Sitios desde 3,100 pesos que se pagan con 50 al contado y 50 pesos mensuales, sin intereses. Terrenos gruesos, agua corriente, potable, rodeados de construcciones obreras. Esto representa su mejor ahorro obligándolo a ser con tan poco dinero propietario.— Aravena y Valenzuela. Huérfanos 1059. Oficina 2.

CASAS 9,500 EN CALLES MAIPU Y Chañarcillo, inmediatas Estación Yungay, dando 4,000 contado, resto dos años. Aravena y Valenzuela. Huérfanos 1059. Oficina 2.

SITIOS EN CALLE ALDUNATE A una cuadra Avenida Matta, valores: 4,000 y 4,500 con alcantarillado, agua potable; páganse 1,500 contado, resto 62 pesos con alcantarillado, agua potable; páganse 1,500 contado, resto 62 pesos mensuales. Título saneado. Aravena y Valenzuela. Huérfanos 1059. Oficina 2.

OBREROS. — EN AVENIDA FERmín Vivaceta, casi frente Avenida Francia e Inglaterra, a pocas cuadras Estación Mapocho y 10 cuadras antes del Hippodromo Chile, próximamente tranvías eléctricos puerta. Se realizan 20 lotes de terreno grueso con agua potable y corriente. Valores: 3,100 pesos que se pagan con 300 al contado y resto 50 pesos mensuales, sin intereses. Ofrecemos además en 20 diferentes partes sitios con 50 pesos contado y 50 mensuales. —Aravena y Valenzuela. — Huérfanos 1059. Oficina 2.

OCASION UNICA, LA GRAN PAPElería Londres recibió el surtido más extenso de papeles nuevos y baratos.

DESEO COMPRAR O ARRENDAR casa cómoda entre Vicuña Mackenna y Castro o barrio Recoleta. Dirigirse a C. Godoy C., Dávila 745, o casilla 129—D. 8—M.

CASA RECIEN REFACCIONADA, frente estucado, dos almacenes 5 piezas y servicios. Precio 37,000. Facilidades. Ecuador 3562. Frente Laboratorio Chile.

SITIOS CUADRA Y MEDIA ESTAción Central. Ver y tratar con su dueño, Delicias 3557.

PROPIEDADES DE RENTA EN barrio muy comercial, grupo de ocho almacenes, cada uno con extensas habitaciones, todas arrendadas producen el 12 por ciento. Se venden en total o por separado. Verlas y tratar con su dueño. Delicias 3557.

$ 27,500 VENDO CASA ELEGANte, murallas ladrillos, buen patio, 5 piezas, 3 dependencias, luz, cerca góndolas. Lira 1450.

$ 5,500 REGALO BUEN SITIO ESquina, media cuadra góndolas, cerca Matta, 840x20.75 metros. Tratar: Rogelio Ugarte.

VENDO CASA-QUINTA, $ 30,000. Prado, tres cuadras Irarrázaval. Tratar: Olivos 712.

$ 45,000 CADA UNA VENDO DOS casas nuevas, cinco piezas, toilette, dependencias, dos patios. Maestranza 1332-84.

VENDO ÑUÑOA CASAS QUINTAS, 40,000 cada una. Kistemann, Gal. Alessandri 31.

VENDO LAUTARO PASADO SALvador, chalet quinta 60,000 pesos. Kistemann, Gal. Alessandri 31.

VENDO O ARRIENDO COMODA casa. Maipo N.o 569. 8-M.

COMPRANSE PROPIEDADES DE 35 a 70 mil, necesítanse muchas.— López, Bandera 230.

$ 8,200 SITIOS A TRES CUADRAS Estación Mapocho, Vega y Mercado Central, con facilidades pago. Maruri 325.

$ 80,000 NECESITO DESPUES CAja, garantía dos propiedades renta, buen interés. Casilla 1898.

100,000 PESOS VENDESE CASA. Compañía 3085. Facilidades pago.— Tratar ahí mismo.

TRES BUENAS PROPIEDADES vendo, de 25 a 38 mil pesos, en Sazié 2557 al 2577.

PROPIEDAD DE RENTA VENDO. Conferencia 1349. Tratar: Martínez Rozas 2019, casa 2.

QUINTITA 1,650 METROS CUAdrados, Ñuñoa, cerca Pedro Valdivia e Irarrázaval, vendo ocasión. Abundante agua, fruta, flores. Facilidades. Tratar: dueño. Compañía 1065. Oficina 27.

TENEMOS MUCHAS Y BUENAS casas y locales en arriendo, en todos los barrios y condiciones muy convenientes. Huérfanos 1317. — Guzmán y Silva.

SE VENDE UNA CASA. OBISPO Salas N.o 94. Ñuñoa.

$ 33,000 BUEN LOCAL CASA GALpones 15x40, dos cuadras Av. Matta, carros a la puerta, facilidades de pago. Vendo Av. Matta 1488.

$ 13,000, SOTOMAYOR, BUENA propiedad renta, 15x40 mts. — Guzmán y Silva. Huérfanos 1317.

$ 46,000 VENDO LINDO CITE, EL modelo del barrio, todo de concreto, higiénico, salubre, renta 6,500 anual, centralísimo. Martínez Rozas 2849. Facilidades pago.

SE VENDE EN BARRIO ESTAción Central espaciosa casa para habitación y negocio, dos patios, nueve piezas. Interesados dirigirse M. B., casilla 2972. 8—M.

$ 17,800 CASA QUINTA EN NEgrete, 1,500 m2., todo plantado.— Maipú 118.

VENDESE CASAS SAZIE 2555, 2565 y 2575. Precios $ 35,000 y 28 mil. Tratar Sazié 2527.

SE VENDEN BUENAS CASAS, nuevas, higiénicas, para habitación y renta, 7 a 15 piezas, parrones, jardines y sitios varias dimensiones para edificar, con parte ya construída; todos en situación muy central, a dos cuadras de Independencia y Estación Mapocho. Precios convenientes, desde 20,000 a 10,000 pesos. Facilidades de pago. Tratar directamente con su dueño, Aníbal Osorio V., Escanilla 452. Correo 6. Casilla 6532. Horas de oficina: de 3 a 6 P. M.

$ 130,000 AVENIDA ESPAÑA próxima Alameda, tres patios, catorce piezas, sólida. Huérfanos 1059. 2.o piso. Oficina "Todo".

$ 170,000 VICUÑA MACKENNA REgia extensa casa un piso. Huérfanos 1059, 2.o piso, Oficina "Todo".

$ 80,000 OLIVOS DIVIDA DOS CAsas renta. Huérfanos 1059, 2.o piso, Oficina "Todo".

$ 65,000 ANDES ESQUINA LIBERtad, regia casa y otra almacén esquina, véndense separadas. Huérfanos 1059, 2.o piso, Oficina "Todo".

$ 35,000 LAUTARO ESQUINA TEgualda, ladrillos, nueva, bajos almacén esquina bodega, altos habitaciones. Contado 12,000 pesos, saldo largo plazo. Produce 5400 pesos. Huérfanos 1059, Oficina "Todo", 2.o piso.

$ 18,000 GIRARDI, LADRILLOS, nueva, produce $ 2,400 anuales. Huérfanos 1059. 2.o piso, Oficina "Todo".

$ 250,000 MERCED, FRENTE FOrestal, construcción sólida ladrillos. tres pisos, tres regias casas completas, comodidades rentan buen interés. Huérfanos 1059, 2.o piso. Oficina "Todo".

$ 110,000, BILBAO, AVENIDA ITAlia, chalet concreto, calefacción. Huérfanos 1059, 2.o piso, Oficina "Todo".

$ 70,000 NATANIEL, NUEVA, produce renta, permutamos potreros, lechería, pastería. Huérfanos 1059. 2.o piso. Oficina "Todo".

$ 35,000 RENJIFO, FLAMANTE, estuco piedra, moderna, seis piezas, baño entre dormitorios, dependencias, hall, patio, electricidad, lámparas instaladas, radio, gas, alcantarillado. Huérfanos 1059 2.o piso Oficina "Todo".

$ 18,000 ECUADOR, EXTENSO SItio frente tres calles, tres piezas antiguas, mucho porvenir. Huérfanos 1059, 2.o piso, Oficina "Todo".

$ 135,000 CUETO, DOS PISOS, SOlido, ladrillos, estuco piedra, nueva. Huérfanos 1059, 2.o piso. Oficina "Todo".

$ 65,000 SANTA MONICA, MUY central, hall, siete piezas, dos patios. Huérfanos 1059, 2.o piso, Oficina "Todo".

$ 55,000 FREIRE PROXIMA DIEZ de Julio, siete piezas, dependencias, parrón, arboleda. Huérfanos 1059, 2.o piso Oficina "Todo".

$ 50,000 QUINTA 90x90, COMPLEtamente cerrada, totalmente plantada, frutas escogidas, habitaciones ladrillos, también permútase por chacra mayor valor próxima Santiago. Huérfanos 1059, 2.o piso, Oficina "Todo".

$ 38,000 ESCANILLA, OCHO HAbitaciones, servicio, patio, jardines, parrones. Huérfanos 1059 2.o piso. Oficina "Todo".

$ 35,000 ÑUÑOA, CASA ESTILO chalet, 3,680 metros-2. Huérfanos 1059, Oficina "Todo".

$ 30,000 TARAPACA PROXIMA Alameda, cuatro piezas, dependencias. Huérfanos 1059, Oficina "Todo".

$ 35,000 AVENIDA LATORRE, DOS pisos, ladrillos, nueva, doce piezas. Huérfanos 1059, Oficina "Todo".

$ 48,000 BONITA PROPIEDAD ESquina, recién terminada, apropiada para negocio, tiene seis piezas habitación, cuatro servicio, entrada para auto situada a media cuadra Alameda, barrio Estación, facilidades pago. Dueño: Avenida Matta 656.

CASAS VENDO DE TODOS TIPOS Y precios, en las mejores calles y avenidas de Santiago, con y sin renta, algunas recién construídas, muy bien situadas y con todos los agrados y comodidades modernas. — Alejandro Greene Cruzat. Teatinos 86.

PROPIEDADES DE RENTA, VENdo, en el centro comercial. Estado, Ahumada, Bandera, Puente y en las calles más comerciales de Santiago, Alameda, San Diego San Pablo, etc. etc. — Alejandro Greene Cruzat. — Teatinos 86.

SITIOS MUY CENTRALES, VENdo, varios de esquina, en las mejores calles residenciales y comerciales de 200 m2 a 4,000 m2. — Alejandro Greene Cruzat. Teatinos 86.

TERRENOS Y SITIOS DE 5,000 m2., a 50,000 m2., vendo, especiales para poblaciones y barrios residenciales modernos. — Alejandro Greene Cruzat. — Teatinos 86.

QUINTAS, CHALETS DE TODO gusto, muy confortables, vendo en Providencia, Los Leones, Pedro Valdivia, Irarrázaval, Macul, Ñuñoa, etc. —Alejandro Greene Cruzat. — Teatinos 86.

FUNDOS Y CHACRAS VENDO DE todas clases, precios y situaciones. — Alejandro Greene Cruzat. — Teatinos 86.

PERMUTO, FUNDOS, CHACRAS, casas, propiedades de renta, sitios, quintas, etc., dando o recibiendo diferencias en dinero. — Alejandro Greene Cruzat. Teatinos 86.

$ 200,000 AV. PEDRO MONTT Y General Mitre, una gran propiedad de renta compuesta de 10 casas nuevas recién construídas, murallas de cal y ladrillo, produce mensualmente $ 2,150. Tiene todo servicio. — Deuda: $ 45,000. Caja Hipotecaria. — Tratar: Luis Silva Cortés y Cía. — Agustinas 1125.

$ 200,000 DOMINICA A UN PASO DE Recoleta, linda casa de dos pisos, dos en altos y una en bajos, 9 habitaciones, dependencias y gran patio, los altos siete habitaciones, hall y dependencias. Deuda: $ 42,000. Tratar: Luis Silva Cortés y Cía., Agustinas 1125.

$ 170,000 SAZIE AL LLEGAR A Vergara, 4 grandes casas, dos en bajos y dos en altos, cada casa tiene, hall y 6 piezas y dependencias. Renta mensual: $ 1,400. Deuda: $ 37,000.— Tratar: Luis Silva Cortés y Cía. — Agustinas 1125.

$ 170,000. — MAESTRANZA CENtral, una casa de habitación de renta recién construída, hall, salón, escritorio, living-room, dos piezas de baño, y dependencias, 2.o piso igual, más baño instalado. Deuda: 142,800. Renta mensual: $ 1,075. — Tratar: Luis Silva Cortés y Cía. — Agustinas 1125.

$ 140,000 MAESTRANZA A UN PAso Delicias, dos casas altos y bajos recién construídas, hall, salón, comedor, 5 dormitorios, 2 toilettes, baño W. C. y servicios 6 piezas servidumbre. El segundo piso igual a la primera. Deuda: $ 60,000 a la Caja, renta mensual: $ 1,100. Tratar: Luis Silva Cortés y Cía. Agustinas 1125.

$ 150,000. MANUEL RODRIGUEZ entre Catedral y Compañía, un regio edificio de dos pisos, altos y bajos con hall, salón, escritorio, comedor, 4 dormitorios, cocina y servicios, el 2.o igual al primero. Deuda: 30,000 a la Caja. Renta mensual, $ 1,130. — Tratar: Luis Silva Cortés y Cía. — Agustinas 1125.

$ 140,000 AV. BEAUCHEF UN LINdo chalet nuevo de cal y ladrillo, gran jardín con árboles frutales y garage independiente, hall, living-room, escritorio, comedor, 5 dormitorios, dos cuartos de baño, repostero subterráneo, etc., toda clase de comodidades, mide 21 x 46 metros. — Facilidades de pago. Deuda: 40,000. —Tratar: Luis Cortés y Cía. —Agustinas 1125.

$ 200,000 SANTA VICTORIA A UN paso de Lira, gran propiedad de renta, compuesta de cuatro grandes casas, dos en altos y dos en bajos, 8 habitaciones, 3 servicios, hall y dos patios los bajos; 3 habitaciones, 3 servicios, hall, y galería, se venden en dos grupos de $ 100,000 c|u., tratar: Agustinas 1125.

VENDEDOR

en trajes para la plaza, con buena clientela, se ofrece al comercio mayorista.

A. S. — CORREO 9

$ 130,000 HERMOSA PROPIEDAD de renta en calle Santa Rosa, 2.a cuadra, elegante moderna con todo servicio, altos y bajos. Deuda: $ 40,000. Tratar: Luis Silva Cortés y Cía. — Agustinas 1125.

$ 120,000 IRARRAZAVAL ANTES Pedro de Valdivia, precioso chalet de 40 x 54, hall, 4 dormitorios, dos toilettes pieza de billar, living_room baño instalado, y todo servicio, gran garage y casa para chauffeur. — Deuda: $ 20,000. Tratar: Agustinas 1125.

$ 90,000 SANTO DOMINGO, UNA propiedad de dos pisos, salón, comedor, 3 dormitorios, servicios, cocina los altos, igual más una azotea. — Deuda: 45,000. Tratar: Agustinas 1125.

$ 400,000 UNA GRAN PROPIEDAD en altos con garage y parquet, 3 almacenes en los bajos, hall, diez dormitorios, salón, sala_comedor. —

Deuda: $ 60,000. — Renta: 14,400 pesos. Tratar: Agustinas 1125.

$ 95,000. — A DOS CUADRAS DE Irarrázaval, Luis Beltrán, casa con quinta de un piso, edificio sólido, 8 piezas fuera de dependencias, varios hall, hermoso jardín, árboles frutales, estanques y gallinero, tratar: Agustinas 1125.

$ 14,000. — SITIO EN SANTA ISA. bel, en punto para edificar, muy central. — Tratar: Agustinas 1125. — Luis Silva Cortés y Cía.

$ 50,000 CARRION, UNA CASA EN bajos, edificio sólido, 10 habitaciones y dependencias, dos parrones grandes y árboles frutales. — Deuda: 10 mil pesos. — Tratar: Agustinas 1125.

$ 70,000. — ROSAS ENTRE FONTECILLA y Cumming, dos grandes casas una en altos y otra en bajos, los altos 8 habitaciones, hall, cocina y dependencia, bajos la misma distribución, más jardín y un gran parrón. Tratar: Agustinas 1125.

$ 150,000 SAZIE, GRAN PROPIEDAD de renta, dos regias casas en bajos y dos en altos, cada casa hall, 6 dormitorios, patio y dependencia, renta mensual, $ 1,500. Tratar: Agustinas 1125.

$ 55,000 PROXIMAS A SANTA ROSA una cuadra Av. Matta, una gran casa elegante, hall, galería, salón, comedor repostero y baño, 6 dormitorios, patio y dependencia. Deuda: $ 18,000. Agustinas 1125.

$ 210,000, 190,000 y 175,000 VENDEMOS cuatro hermosas propiedades, recién terminadas, tres pisos, todo confort en Santa Lucía esquina de Agustinas. Tratar: Luis Silva Cortés y Cía. — Agustinas 1125.

$ 35,000 LIRA, UNA CASA EN BAJOS, nueva moderna, 5 piezas habitación, 4 dependencias, hall, galería de vidrio, patio, parrón, y árboles frutales, baño instalado. Deuda: 7,000 pesos. Tratar: Luis Silva Cortés. — Agustinas 1125.

$ 30,000 y 35,000 SANTA VICTORIA, dos lindas casas nuevas, 6 habitaciones, baño instalado, cocina y un patio. — Tratar: Luis Silva Cortés y Cía. Agustinas 1125.

$ 20,000 SANTIAGO CONCHA, LINDA casita de cal y ladrillo, 5 piezas, una servicio y cocina, galería de vidrio, con parrón de 10 metros, árboles frutales. Tratar: Luis Silva Cortés y Cía. Agustinas 1125.

EN CIENFUEGOS A UN PASO DE Alameda, ofrecemos varios sitios de 12 x 16 metros y 8 x 16. Situación de residencia inmejorable. Tratar: Luis Silva Sortés y Cía. — Agustinas 1125.

$ 75,000, 95,000, 125,000. — TENEMOS tres lindos chalets en venta en Providencia, nuevos y con quinta. — Tratar: Agustinas 1125.

$ 30,000 AV. HIPODROMO CHILE, tenemos linda casa de cal y ladrillo, hall, salita, comedor, tres dormitorios, pieza de baño y cocina. Jardín, 8.80 x 55. Tratar: Luis Silva Cortés y Cía. — Agustinas 1125.

$ 20,000 CORREA UN PASO CA. rros Negrete, casita en muy buen estado, cinco habitaciones, galería, cocina y dependencia. — Tratar: Agustinas 1125.

$ 38,000 A QUINCE METROS DE In. dependencia, vendemos hermosa casa muy confortable, hall, cinco habitaciones y baño instalado. — Tratar: Agustinas 1125.

$ 13,000 AV. DE LAS ACACIAS, SI. tio esquina, 15 x 40 m. casa con 5 habitaciones, cocina y dependencia. —Deuda: $ 6,000. Tratar: Agustinas 1125.

NECESITAMOS CASAS POR VALOR de $ 40,000 a $ 600,000. Para empleados públicos, negocios en tres días. Señores propietarios: no pierdan la ocasión de vender sus casas luego y en buen precio. Acuda a la oficina de Luis Silva Cortés y Cía. — Agustinas 1125.

TENEMOS PARA LA VENTA LAS siguientes propiedades: Libertad, dos pisos, 170,000. Obispo Salas, 25,000. San Gregorio, Ñuñoa, 180,000. Avenida Italia, 30,000 y 45,000. Londres cerca Matta, 18,000. Galvarino, 13 casas y 1 chalet, 280,000. Domeyko, 50,000. Cuatro almacenes y 14 casitas Blanco Encalada, 260,000. Dos casas Padre Mariano, 80,000. Chalet nuevo San Joaquín, 35,000. Quinta Cisternas con chalet, 50,000 y otra mismo lugar, 25,000. Avenida Francia, 38,000. Arturo Prat, 15,000. Aldunate 38,000. Lira, 35,000. Santa Rosa, 72,000. Santos Dumont, 100,000. Sitio Almirante Simpson, 55,000. Sitio 2 piezas próximo Llano Subercaseaux, 25,000. Sitio Nueva de Matte, Población Chorrillos, 4,500. Sitio Carrascal, 6,500. Fundo próximo Estación Volcán, 1,200 hectáreas, facilidades, 360,000. Sitio El Monte, 8,000.—López. Bandera 230.

$ 140,000, ALMIRANTE BARROSO inmediato San Pablo, propiedad compuesta casa construcción nueva y local con grandes galpones. Apropiado para bodega o industria, 18 x 50 metros, deuda Caja. Huérfanos 1433.——Federico A. Reyes.

24,000, 24,500, 25,000, 26,000, 28,000 y 30,000 pesos vendo casas modernas, cuatro piezas, hall, baño y servicio. Av. Salvador, paradero góndolas y a una cuadra de Av. Irarrázaval.— Federico A. Reyes. Huérfanos 1433.

RUIZ TAGLE, CUATRO CUADRAS Av. Delicias, vendo casa tres piezas, 12 x 52 metros.—Federico A. Reyes. Huérfanos 1433.

$ 11,000 UNION LITERARIA A media cuadra de Manuel Montt, de carros y autobuses, vendo casa cuatro piezas, techo de fierro. Mide 17 x 28 metros.—Federico A. Reyes. Huérfanos 1433.

$ 6,000 VENDO SITIOS CALLES Maestranza, San Luis, Camilo Henríquez, Concepción, Arauco y Franklin, facilidades pago, a una cuadra góndolas Maestranza.— Federico A. Reyes. Huérfanos 1433.

$ 38,000 PROPIEDAD DE RENTA, perfecto estado. Gálvez 1358.

VENDO SITIO 26x35 m PLANTADO. Buena situación a 30 m. Avenida Salvador y a cuadra carros eléctricos Verlo León Gallo 414.

13.—Compra y venta - negocios.

OCASION: PEQUEÑO HOTEL SE rio, regálase, poco capital. Facilidades frente Estación Puerto, Valparaíso, Cochrane 495. 8-M.

SE VENDE EL ACREDITADO restaurant la "Bala", de Los Andes situado conforme la ley, tratar con Atiliano Vergara. 9-M

PELUQUERIA ACREDITADA, SI. llones americanos regalo, no puedo atenderla. Escribir Valparaíso: Casilla 3004. 7-M.

VENDO FABRICA PARA CHANCHERIA extenso local apropiado para trabajar en grande con anexo carnicería en calle muy comercial. Datos: Francisco Bilbao 423. 8-M

VENDO RESTAURANT Y CARNICERIA. Tratar: Avda. Subercaseaux 1751. 8-M

CASA COMPRA-VENTA ACREDITADISIMA barrio comercial condiciones ventajosas vendo. Franklin 1496 Administración. M—9

VENDO NEGOCIO ABARROTES muy buena clientela. O'Higgins 1616. 8-M.

ALMACENSITO MENESTRAS, IN. mejorable situación, lado cuatro conventillos, buenas ventas, comprobadas, vendo por no poder atender. Avenida Italia 1316.

VENDO NEGOCIO ABARROTES, único en barrio, dos cuadras Estación. Jiménez. "Nación". Corrección. M-8

VENDO ALMACEN DE MUCHO porvenir, el más acreditado del barrio, casa habitación entrada para carruaje. Huemul 1701. M-8

SE VENDE UN NEGOCIO DE AL. macén con derecho al arriendo. Curicó 101. M-8

SOLO $ 2,000 VENDESE POR EN. fermedad fábrica juguetes, Bandera 78, oficina 20.

COMPRO NEGOCIO INDUSTRIAL, que sea bien seguro y en actual producción. Inútil presentar negocios que no estén comprobados. — Pago al contado. — Alejandro Greene Cruzat. — Teatinos 86. 8-M

VENDO TALLER MECANICO, bastante surtido. Calle Rivera 1743.

NEGOCIOS RAPIDOS, ME ENCAR. go de la venta de casas, casas-quintas, sitios de Matucana al Poniente y de Matucana al Oriente, hasta la Av. Brasil. Lázaro Mirsky. Matucana 851. Casa 2.

INDUSTRIA ACREDITADA, EN plena actividad y muy lucrativa, se vende, por enfermedad de su dueño. Facilidades de pago. M. M. Correo N.o 2.

VENDO NEGOCIO POR VIAJE ur. gente; situación gran porvenir; instalación completa con mercaderías. Precio: $ 1,500. Román Díaz esquina M. A. Maira. (Providencia).

SE VENDE UNA CARNICERIA, arriendo barato. Curicó 159. M-8

VENDO CARNICERIA POR NO poderla atender. Tratar: Mercado Central 68. 9-M.

VENDO DROGUERIA, PRODUCTOS únicos, exclusividad para Chile y Bolivia. Razalas. Clasificador 248. 8—M

VENDO ALMACEN ABARROTES, poco capital, muy buena situación. Tratar: Concepción 1396. 9—M

DEPOSITO LICORES VENDO, muy acreditado. Tratar: Rosas 2597. 9—M

VENDO BODEGA POCO CAPITAL, frutos del país, con almacén, venta comprobada, clientelada; precioso local sumamente grande, central, puede agregarse cualquier industria, picadura leña, San Pablo 2055.

MERCADITO, VENDO BUENA SI. tuación, con clientela. Chiloé 1744.

COMPRO PASTELERIA BUENA SI. tuación comercial, casilla 13243. 10M

VENDO UN NEGOCIO MENESTRA, A. Prat 1401.

PENSION VENDO BUENA SI. tuación. Matucana 1107.

PASTELERIA, CIGARRERIA, LUS. trín, excelente situación, poco capital, véndese. Agustinas 2503.

VENDO PUESTO DE FRUTAS, SE vende por tener otro negocio y no poderlo atender. Situación inmejorable, se presta para toda clase de negocio. Delicias 3421.

VENDO NEGOCIO ABARROTES lado varias citées, precio ocasión. Tratar. San Alfonso 47.

SE VENDE RESTAURANT CON camas para alojados, cerca estación. Chacabuco 88. 7-M.

POR VIAJE URGENTE VENDO verdulería y frutería. San Diego 1261. 7-M.

VENDO PENSION ACREDITADA con buena clientela. Av. Brasil N.o 899. 7-M.

VENDO NEGOCIO ABARROTES por no poderlo atender. Carrasco 1574. 7-M

SE VENDE UN ALMACEN, CUE. vas N.o 1602, por no poder atenderlo. 10—M.

EN CALLE CONDOR 939 SE VEN. de un negocito abarrotes, muy barato, con toda instalación. 7-M.

CARNICERIA VENDO, ARRIENDO. Castro-Gay. M-7

COMPRO, VENDO NEGOCIOS ABA. rrotes, efectuamos remates. Juan Campanella, Martillero. Avenida Paz 2. 8-M

VENDESE VERDULERIA Y FRU. tería por enfermedad su dueño. — Arriendo barato. Huemul 1199. 7-M.

ALMACEN DE MUCHO PORVENIR por no poderlo atender. Bulnes 725. 8-M

VENDO NEGOCIO ABARROTES buena situación, con arreglo, puede duplicarse su valor, no poderlo explotar. Gálvez 1699. 8-M

VENDO NEGOCIO ABARROTES, no. co capital con casa habitación. Chiloé 1602. 7-M

COMPRO ALMACEN, DOY AL con. tado cinco mil pesos. Escribir: Renato. Correo 6. M-8

POR VIAJE URGENTE VENDO almacén abarrotes, muy barato, negocio seguro, poco capital. Cochrane 602. M-7

SE VENDE PENSION MUY ACRE. ditada, clasificada en 2.a categoría. Diez de Julio 98. M-8

EMPRESA DE MUDANZAS Y car. ga, con 3 autocamiones, bastante clientela, vendo. Mapocho 2801. M—7

CICLISTAS. POR AUSENTARME vendo taller ciclista. San Pablo 2856. M—7

EN $ 600 VENDESE ALMACEN. ES. ta en buena situación. Cochrane 1021. 9-M

NEGOCITO PASTELERIA Y CIGA. rrería bien instalado, capital poco más de mil, vendo. Chacabuco 33. 7-M

VENDO PELUQUERIA O INSTA. lación. Matucana 552. M-8

SE VENDE ALMACEN ABARROtes o estantería. Eyzaguirre 1350 7-M

VENDO ACREDITADA PENSION independencia esquina de Echeverría N.o 1097. Cuenta con 18 pensionistas de firme fuera de pasajero con expendio de Bebidas alcohólicas. 8-M

VENDO MI NEGOCIO DE ABA. rrotes y licores por no poder atenderlo. Esquina y buena clientela.— Santo Domingo 4396. 8-M

POR VIAJE URGENTE VENDO NEgocio de abarrotes, poco capital, buena posición. Mapocho 3140. 7—M

VENDO OCASION HOTEL BAR Y casa cena Polo Sur por tener que irme con urgencia a votaciones plebiscitarias, negocio rápido. Inés de Aguilera 1132. 7—M

VENDO ALMACEN CON DEPOSITO vinos poco capital, arriendo barato Avenida Pedro Montt esquina Aldunate. 7—M

ZAPATERIA Y MUEBLERIA VENdo con mercaderías comprobadas en muy buenas condiciones. San Diego 1267. 7—M

Citaciones.

CAMISERIA MATAS S. A.—CITA. se a Junta General Extraordinaria de accionistas para el día 8 de Marzo, a las 3 P. M., con objeto de tratar sobre el Balance General. 8—M.

CAMISERIA MATAS Y Cía., S. A. —Cítase a Junta General Extraordinaria de accionistas para el día 9 de Marzo a las 5.30 P. M., con objeto de tratar sobre la disolución y liquidación anticipada de la Sociedad y el nombramiento de liquidadores. 9—M.

15.—Compras y ventas varias

¡COLEGIALES! NO OLVIDEIS COMprar vuestros cuadernos en la Imprenta Echeverría, donde se les regalarán secante, forros horarios. San Diego 1236. M 10

OCASION VENDO COCINA ECO. nómica, dos platos. Campo de Marte 185. 7-M.

MADERAS DE CAJONES DE AU. tomóviles se vende barata. Garage Fiat. Gay 1788. 7—M

ANTIGUEDADES VENDENSE, PA. saje. Balmaceda 22. M-9.

SE VENDE UNA COCINA ECONO. mica y una harpa. Santa Rosa 1433. 7—M.

ASERRIN DESDE $ 1 SACO. BA. rraca "La Frontera". Av. Matta 1052. 10-M.

VENDO COCINA A GAS 4 PLATOS y 2 hornos. Exposición 240. M—7

VENDO JAULAS PARA GALLI. nas y conejos. Exposición 240. M—7

CASI NUEVO VENDO MOLINILLO para café, 2 balanzas y 1 tostador a gas, E. Escala 1312. 7-M

DE OCASION SE VENDE UNA RE. gia cocina económica, Compañía 2639. 7—M

HUESOS COMPRAMOS CONSTAN. temente. Dirigirse: Gibbs y Cía., o la Cía. Molinera California de Chile. —Mulchen. 8-M

VENDO DE OCASION DIEZ MIL botellas oporteras sin letras, especiales para Oporto, las vendo en total o en pequeñas partidas, me encargo de su remisión. San Pablo 1731. Casilla 3573. M-7

TINAS PLANAS DE 60 CTMS. DE altura y 80 de ancho, vendo a $ 90 c|u. Santa Elvira 560 M-10

VENDO BARATISIMO 40 QUINTA. les alambre estirado, para pasto. Recibo pago en pasto. San Pablo 2055. 7-M

ROMANA FAIRBANKS 1,000 KI. los, véndese. Arauco 1060. M-7

VENDO CAJA DE FONDOS IM. portada de combinación, una canariera con canarios finos, un letrero de zinc de 6 mts. por 1 y un mostrador. San Pablo 3763. 8-M.

SIERRA MECANICA, TIJERA pun. zón y cortadora universal para fierros vendo Vicuña Mackenna 341. 9-M

PLOMO SE COMPRA AL MEJOR precio. Estado 170. 12-M

COMPRO UN GALPON Y SACOS vacíos, calle Valparaíso 1209, casilla 1980. 7—M.

100 PIPAS VIAJERAS, PERFECTO estado, de 1 a 2 pulgadas, desde 20 a 45 pesos c|u., vendo. Aprovechar. Delicias 2439. 7-M

3 CORTINAS TELA BUQUE, CON sus accesorios, vendo baratísimas. Delicias 2439. 7-M

TINAS PLANAS DE 60 CTMS. DE altura y 1.80 de ancho, vendo a $ 90 c|u. Santa Elvira 560. 11-M

CAJA REGISTRADORA VENDO ocasión. National nueva. San Diego 972. 11-M

CASI NUEVO VENDO MOLINILLO para café, 2 balanzas y 1 tostador a gas. E. Escala 2312. M—8

CAJITAS PARA ENVASE Y TODO trabajo de carpintería hace Fábrica El Progreso. Sotomayor 37.

PANADEROS: PALAS DE PINO hace Fábrica Progreso. Sotomayor 37.

PALAS PARA PANADEROS HACE y remite a provincias. Fábrica Progreso. Sotomayor 37.

COMPRO SOLDADURA OXIGENO A. G. A., buen estado. Matucana 772. 8-M.

FUDRES, CUBAS Y FERMENTA. doras, de 200 a 400 arrobas, véndense a precios de ocasión. Huérfanos 1059. Oficina "Todo". M-8

COCINA ECONOMICA DOVER ven. do. Inglaterra 1023.

BOTELLAS CERVECERAS GRAN. des compro constantemente. Avenida La Paz 409. M-8

VENDO BAÑO IMPORTADO. Av Pedro Valdivia 343.

ESCOPETA WINCHESTER, BUE. na montura chilena y un chamanto de vicuña, vendo en Matucana 759.

COCINA A PARAFINA, DE DOS platos, importada, muy económica, costó $ 130, se regala en $ 65. — Colón 1352.

$ 400 SE REGALA GUILLOTINA. López 571.

CARBON, LEÑA COMPRO. AV. Matta 1468.

COMERCIANTES LEÑA MONTE PIcada, carbón espino Alhué blanco, 8 pesos saco. Coche, afrechillo, afrecho, etc., ofrece bodega Melipilla. San Diego 1639, Teléfono 237, Matadero.

Cuerpo de Bomberos

3.a COMPAÑIA DE BOMBEROS. Bomba "Claro y Abasolo".—Cítase a la Compañía a academia y ejercicio para el día Martes 9 del presente, a las 9.30 P. M. Uniforme de trabajo. Reunión en el cuartel. —El Ayudante.

12.a COMPAÑIA DE BOMBEROS "Chile Excelsior".—De orden superior cito a la Compañía a academia general para hoy Domingo 7, a las 8.30 A. M. Uniforme de trabajo. Punto de reunión: Matucana esq. Catedral. Se recomienda la asistencia.—El Ayudante.

6.a Cía. DE BOMBEROS. — SAL. vadores y Guardias de Propiedad. — Cítase a la Compañía a sesión extraordinaria para el Lunes 8 del actual, a las 9 1|2 P. M. Tabla: elección de tercer comandante; renuncia del teniente 1.o; elección del reemplazante; admisión de voluntarios y demás a que haya lugar. — El Secretario.

17.—Escuelas de choferes.

ESCUELA PRACTICA CHAUF. feur mecánicos, cursos rápidos, varias marcas, diurnos, nocturnos. Vicuña Mackenna 456. Arredondo. M 16

ESCUELA PRACTICA DE CHAUF. feurs y mecánicos. Cursos rápidos varias marcas, diurnos y nocturnos. Chacabuco 657. González. 8-M.

GARAGE, TALLER MECANICO Y escuela de chauffeurs, atendido por mecánico alemán. Maipú 70. M-15

$ 120 FACILIDADES ENSEÑO MA. nejo Ford, mejor que escuelas. Un mes aseguro carnet. Carlos González, Camilo Henríquez 682, casa 8. M-9

18.—Extravío y hallazgos

PAQUETE PAPELES Y CERTIFI. cados exámenes perdidos Jueves 4 oficina telégrafo, gratificación quien lo entregue después de las 13. Sevilla 1225. 7—M

SE GRATIFICARA A QUIEN EN. tregue bolsa con gata de automóvil. Dirigirse Taxis Protos. Avenida España 748.

19.—Empleados para comercio y oficinas. (Pedidos y ofrecidos)

ACEPTA REPRESENTACIONES A comisión plaza y campaña. D. O. López. Moneda 723. 12-M

CASA MAYORISTA PAQUETERIA necesita vendedor comisión Zona Central, inútil presentarse sin buenas recomendaciones. Casilla 765. Valparaíso. 10-M.

CURTIEMBRES.— TECNICO, LAR. ga experiencia, trabajos modernos, suela gran rendimiento y cuero empeine, tan luego llegado asumiría dirección establecimiento, dispuesto también aceptar período de prueba. Valparaíso. Casilla 22-V. Gerencia 9-M.

NECESITO EMPLEADA ENTIENDA pastelería. Brasil 9. M—8

EMPLEADO PARA BODEGA VI. nos, práctico en transvasijar, limpiar pipas etc., necesito urgente. San Francisco 1748. 7-M.

SEÑORITA HONORABLE, RECO. mendada desea ocupación de vendedora o cajera. Casilla 274. 9—M

SEÑORITA CORTE MELENA, ON. dulé Marcel necesito, $ 500. Escribir. Valparaíso casilla 3094. 9—M.

SE OFRECE SEÑORITA PRACTI. ca en recetario y mostrador de botica. Lira 1432. M-9

ADMINISTRADOR PARA FUNDO, se ofrece, persona honorable, con bastante práctica todos los trabajos agrícolas, de riego y rulo. Práctico en compra y ventas de animales. Sin pretensión en sueldo. Buena sreferencias. Buin, Casilla N.o 39.—F. S. D. 7-M

SEÑORA, SEÑORITA QUE ENtienda fotografía. San Diego 1219 8—M

SEÑORITAS, EMPLEADOS NECE. sitamos. Universidad Libre. Plazuela aSnto Domingo.

JOVEN SOLO CONOCIMIENTO CO. mercial desea ocupación, fianza, recomendaciones. Carmen 1560

SEÑORITA DE BUENA PRESEN. cia competente para la venta de paquetería se necesita, inútil presentarse sin estos requisitos. 21 de Mayo 551.

SEÑORITA MUY COMPETENTE para la venta de trajes para señoras necesito. "Casa Londres". 21 de Mayo 611. 8-M.

SEÑORITA MUCHOS AÑOS PRAC. tica en confección de ropa blanca, desarrollo de modelos y dibujos desea ocuparse en Fábrica de importancia. Modelista. Correo 16.

NECESITO EMPLEADO COMPE. tente para abarrotes. Rosas 2663.

JOVEN DECENTE CAMA ADEN. tro para casa mayorista, industria, se ofrece. W. B. Casilla Clasificador 20. M-8

PERSONA FORMAL ADMINISTRA. ciones cualquier industria o negocio se ofrece. Casilla Clasificador 20. A. B. M-8

ADMINISTRADOR FUNDO, PRAC. tico plantaciones viña, cultivos, explotaciones se ofrece sin pretensiones. A. B. Casilla Clasificador 20. M-8

SEÑORITA PARA CORTAR Y DI. rigir taller de ropa blanca y confecciones, necesito. Agustinas 935. M-8

VENDEDORES PARA ARTICULOS fáciles. Avenida Pedro Montt 1783.

JOVEN ALEMAN EMPLEADO Y técnico de joyas, habla castellano e inglés, busca posición en Santiago o provincia, ofrécese.— Qu. C., calle Santiago 103, Santiago.

SEÑORITA PARA VENDEDORA, competente en modas y tejidos, necesito. 21 de Mayo 639.

SEÑORITA PARA CAJERA, QUE sepa escribir a máquina y competente en contabilidad, necesito. Sastrería, San Antonio 289.

PERSONA CON FIANZA, COMPE. tente dulcería. Agustinas 879.

EMPLEADO JOVEN, SOLTERO, para abarrotes, necesito. Meiggs 50. 8—M

PARA PUESTO DE CONFIANZA ofrécese persona honorable, ha desempeñado varios puestos en la Fábrica más grande de conservas. Referencias y responsabilidades óptimas. A. I. Libertad 41 A.

SEÑORITA COMPETENTE PARA la venta de sombreros de hombre, necesito. Delicias 3027. Sombrerería Bertí.

SEÑORITA MUY SERIA Y FOR. mal necesita urgente $ 400, paga buen interés. Moneda 3073. 8—Mar.

20.—Frutos varios. (Compra y venta)

ALMENDRAS POR GRANDES Y pequeñas cantidades compra. Salas 157. M-7

UVA DE MESA SE VENDE POR mayor y menor. Viña Santa Juana Góndolas a Renca 8M

VENDESE LA UVA DE UN GRAN parrón — Huérfanos 1059. Oficina "Todo".

VENDESE LOS DURAZNOS DE una quinta. Huérfanos 1059. Oficina "Todo".

VENDESE LA PRODUCCION DE un tomatal. Huérfanos 1059. Oficina "Todo".

UVAS MUY BUENA CLASE, POR mayor y menor, treinta centavos kilo vende la Viña "Santa Corina". 8-M

VENDESE PRODUCCION QUINTA Las Mercedes, uvas, manzanas, peras, membrillos. Espejo, calle de Maipú 249. Tratar de 7 a 8 A. M., y de 6.30 a 730 P. M. M—7

21. — Haciendas, fundos, chacras y terrenos. (Compra - venta y arrendamientos)

COMPRO FUNDO DE 300,000 A 400 mil pesos, ramal Melipilla o ramal Valparaíso, suelos riego de primera no me entiendo con agentes. M. A. F., San Gabriel 104 M—7

VENDO FUNDO 150 CUADRAS, cerca Chillán, Cabrera. Independencia 277. M-7

DESEO ARRENDAR CHACRITA 5 a 10 cuadras con casa habitación, cerca Santiago. Canon módico, prefiérese Oriente. Datos a M. CH. Casilla 2678. 8-M

COMPRO DE OCASION UNA CUA. dra cuadrada de terreno cercano entre Santa Rosa o Vicuña Mackenna y de Avenida Matta a Franklin. San Isidro 1692.

CHACRITA DE 23,000 METROS cuadrados, aparente para gallinero, modelo, o establo, con casa-habitación, amoblada, casa para cuidador, varios galpones, gran parrón, viñita, toda clase árboles frutales, agua corriente y potable, suelo para todo cultivo, cerrada, con muralla, adobones, a doce minutos Plaza de Armas, góndolas a la puerta, véndese en $ 90,000, con facilidades de pago. Huérfanos 1059. Oficina "Todo".

ARRIENDASE EXTENSO TERRE. no ubicado barrio urbano, apropiado para hortaliza o garage. Ofertas: Casilla 3531.

CHACRA 50 CUADRAS FRENTE carros San Bernardo, arriéndase. Tratar: Morandé 450, oficina 4. M-8

ARRIENDO O VENDO LOTE TE. rreno con desvío en Desvío Lizarralde. Tratar: Exposición 70. M-8

QUINTA VENDO CISTERNA, AVE. nida Brisa Maipo N.o 20. Verla todos los días, con todas comodidades, por viaje urgente. M-8

CASA QUINTA COMPRO BARRIO Oriente, valor hasta cincuenta mil pesos. Ofertas, Gay 2714.

22.—Hoteles y pensiones

120, PENSION CON PIEZA SAMA 1711. M 10

ARRIENDO PIEZAS CON PENSION San Francisco 323. 8_M

ALAMEDA 975, PIEZAS AMOBLA. das, pensión, caballeros, honorables. 12-M.

PIEZAS PENSION. SANTO DO. mingo 1150. M-12

CERCA DEL PEDAGOGICO arrien. do pieza con pensión. Fontecilla 76 Santiago. M-9

PENSION ECONOMICA. ESMERAL. da 837. M-8

MATRIMONIO, PERSONA SOLA, pieza, pensión. Rosas 2063. M-7

SE RECIBEN PENSIONISTAS. JO. fré 432. 11-M

ESPLENDIDAS HABITACIONES buena comida. Moneda 715, altos. 7-M.

ALAMEDA 1621, PIEZAS Pensión, precios bajos. 7_M

ENGLISH, AMERICAN COUPLES or gentlemen, will find confortable furnished bedroms. Bath. Exellent meal. Monthly table boardere. Casa residencial. Estado 75. 13-M

HOTEL NUEVA YORK, PIEZAS ventiladas, higiénicas, para pasajeros, desde 4 pesos; pensión de mesa 120 pesos mensuales. San Diego 252. 7-M.

ARRIENDASE PIEZAS AMOBLA. das con pensión. Comida sana, abundante. Casa central con baño, espaciosa, de respeto. San Francisco 100. 8-M.

ARRIENDASE [illegible] **AMOBLA.** das, balcones calle, [illegible] Catedral 1127. 17-M.

HOTEL "BOHEME", SAN ANTONIO N.o 54, arrienda piezas amobladas sin pensión. Abril 3

PIEZAS CON PENSION, AMO. bladas matrimonios, caballeros solos. Marcoleta 545. 7-M.

GRAN HOTEL SAN DIEGO, EL más barato, sanas y buenas comidas. Cubierto de tres platos, postre té o café por $ 2.00. Música al almuerzo y comida. San Diego 413. 7-M.

SE ARRIENDA UNA PIEZA CON pensión a persona sola. Marín 25, casa 1. 7-M

ESTADO 141 D., ESPLENDIDA pensión, mes, a $160. 7_M

VERANEANTES Y EXCURSIONIS. tas no olviden Hotel Trocadero, Cartagena. Playa Grande, abierto hasta 11 Marzo, cocina primer orden, precio sumamente módico, atendido por su mismo dueño. Ormezzero y Hernández. M-28

PIEZA PENSION. MONEDA 2014. 7—M

SEÑORA EXTRANJERA OFRECE espléndidas piezas amobladas con pensión. Lira 360. 9-M

ARRIENDO DEPARTAMENTO CON pensión. Nataniel 141. 8-M

PENSION CON PIEZA SIN MUE. bles, doy a señoritas. Echaurren 118.

PENSION DE MESA CON O SIN pieza, buena comida. Prieto 1324.

ARRIENDO DOS PIEZAS PENSION, casa honorable. Rancagua 41.

ARRIENDO PIEZA PENSION. SAN. to Domingo 2206.

BUENAS PIEZAS, INDEPENDIEN. tes, pensión, baño, arriéndanse. Carmen 193. 8-M.

ARRIENDASE PIEZA, DEPARTA. mento con o sin pensión. Serrano 448.

VALPARAISO: HOTEL UNION.— Plaza Aduana, casilla 1036. Por fin temporada de Verano, ofrece departamentos a precios reducidos; confort moderno, atención esmerada.

PIEZA CALLE, DEPARTAMENTO, pensión, Nataniel 180. 8—M

MATRIMONIO, ESPLENDIDA pen. sión, pieza amoblada, $ 350 mensual. Maestranza 788.

LINDAS PIEZAS CON PENSION en casa familia extranjera. Santo Domingo 1219.

PIEZA, ESPLENDIDA COMIDA mesa. Miraflores 124.

SE ARRIENDA PIEZA CON PEN. sión. Huérfanos 638. M-8

CASA RESIDENCIAL, LUJO Y confort, departamentos y piezas por meses y días. Delicias 978. M-9

PIEZAS O DEPARTAMENTO AMO. blado, con o sin pensión, arriéndase. Chacabuco 48-A. 8—M

PIEZAS CON PENSION ARRIEN. danse. Claras 144.

FAMILIA ARRIENDA PIEZA PEN. sión. Alameda 2814.

PENSION FAMILIA, HABITACIO. nes confortables, mesa buena, barata. Claras 635.

PIEZAS PENSION CABALLEROS honorables. San Diego 359. 7—M

EN CASA FAMILIA ARRIENDASE piezas con o sin pensión. Compañía N.o 2876. casa Y. M—8

CENTRALISIMO EXCELENTE pen. sión pieza amoblada 120. Matrimonio 240. San Antonio 812. 7—M.

ARRIENDO PIEZA PENSION CA. ballero solo. Lira 728. 7-M.

SE ARRIENDA BUENA PIEZA PA. ra matrimonio, balcones calle, con pensión. Santa Rosa 216. M-7

SE ARRIENDA PIEZAS CON O sin muebles. Rosas 948. M-7

ARRIENDO UNA PIEZA CON TO. do confort y pensión a extranjero respetable, centralísima casa matrimonio extranjero. Escribir: F. J. Casilla 3126. M-8

PENSION, PIEZA AMOBLADA bal. cón, desde 290, matrimonio por días, meses. Rosas 2015. M-8

SE ARRIENDAN PIEZAS, CON pensión, balcón a la calle. Carmen 382. 7-M

ARRIENDASE PIEZA, CON PEN. sión; recíbense pasajeros provincias, pensionistas de mesa. San Diego 287. 8-M

ARRIENDASE PIEZAS AMOBLA. das, con pensión, comida abundante de familia. Casa espaciosa, central, con baño. San Francisco 106. M-10

A UN PASO ESCUELA DE MEDI. cina, arriéndase lindas piezas con sin muebles con sin pensión, comida sana, abundante. Independencia 1130. M-8

ARRIENDO PIEZAS CON PENSION. Domeyko 2488. M-7

PIEZAS CON PENSION. CONDOR 1312. M-8

PENSION, PIEZAS AMOBLADAS, precios módicos, días, meses. San Diego 110. M-7

PIEZAS CON PENSION, ECHAU. rren 69. 8-M

FAMILIA ARRIENDA PIEZA, Pen. sión. Maturana 550. 9-M

ARRIENDO PIEZAS CON BUENA pensión. Matucana 99. 9-M.

PENSION CON PIEZA, ESMERAL. da 766. 7—M.

23.— Instalaciones y accesorios para negocios (Compra y venta)

VENDO VIDRIERA PARADA Y CA. ja de fondos, chicas. San Diego 1271 11—M

DE OCASION VENDO UTILES DE carnicería de primera clase. General Velásquez 118. 7-M

DE OCASION COMPRO ENVASES de botica. Llano Subercaseaux esq Av. Silva. 44-M.

ARMAZON DE FIERRO PARA AVI. so luminoso vendo, fabricante especialista. Vicuña Mackenna 341. 9-M.

VIDRIERAS VENDO OCASION. Dardignac 291. M-7

VENDO ESTANTERIA CON VI. drios y mostrador. Morandé 845. M-7

MOSTRADOR, TAMBOR ACEITERO vendo. San Pablo 1699. 7-M.

ROMANA GRANDE, BALANZA, Mo. linillo necesito. A. E. Correo 2. Casilla 4572. 7_M

VENDO ESTANTERIA PASTELE. ría o cualquier negocio. San Antonio 733. M-8

GRAN OCASION AUTOPIANO EN perfecto estado, con 60 rollos, armario caoba, banqueta, vendo de ocasión. Costó $ 14,000, véndese $ 7,000. Gálvez 565.

UTILES DE CARNICERIA BUE. nas y completos vendo baratísimo. S. Elena 1453 esq. L. Prado. 8-M.

24.—Instrucción y educación (Colegios, academias y profesores)

"INSTITUTO SAN MARTIN", SAN Martín 64. Recibe alumnos internos, medio-pupilos, externos Humanidades, preparatorias, kindergarten. Profesores de Estado en cada ramo. Exámenes válidos en el establecimiento. Matrícula abierta. 20-M

INSTITUTO SUPERIOR DE CO. mercio, Amunátegui N.o 126. Casilla 87. Teléfono 2879. Unico establecimiento fiscal de enseñanza comercial gratuita. Cursos de Comercio en los cuales se ingresa con segundo año de humanidades o sexto año de escuela superior. Cursos nocturnos para hombres y mujeres. Matrícula desde el 4 de Marzo, de 9 a 12 A. M., y de 3 a 5 P. M. Exámenes de repetición del 8 al 10 de Marzo, y de admisión el 12. Téngase presente que en casi todas las reparticiones administrativas se exige el título de contador otorgado por el Estado. 14-M

INSTITUTO [illegible] Huérfanos 1657, [illegible] ratorias. Enseñ[illegible]

CANTO, PIANO, [illegible] de cuerda, ense[illegible]

COLEGIO RUBEN [illegible] ta Rosa 217. Kinder[illegible] torias, niñitos, [illegible]

MATRICULA [illegible] sidad Libre. Plaz[illegible] go.

PROFESORA CON [illegible] el Pedagógico [illegible] lares, desde el [illegible] el 2.o año de hu[illegible] módicos.—E. G. [illegible] 2906.

LICEO SANTA [illegible] 1718, kindergarten [illegible] humanidades. [illegible] Clases el 11. [illegible]

PROFESORA PIAN[illegible] ses, presenta [illegible] 1552.

COLOQUE SUS [illegible] cimientos serios, [illegible] didos profesores [illegible] Comercial de Sa[illegible] 1060, fundado 1915 [illegible] rantías. Año pasa[illegible] 550 alumnos. Ráp[illegible] Contabilidad, Taqu[illegible] Dactilografía. Tard[illegible] camente cursos [illegible]

VICTORIA COLL[illegible] 2207. Humanidades [illegible] Kindergarten. Re[illegible] trícula abierta.

SEÑORITA OFRE[illegible] niñitos primeras [illegible] 549.

APRENDA ESCRI[illegible] enseñanza rápida, [illegible] les. Av. Matta 2[illegible]

FUNCIONANDO [illegible] sos Contabilidad, [illegible] til, Merced 882.

$ 15 MENSUALES [illegible] piano, guitarra, [illegible] San Francisco 761.

$ 20 MENSUALES [illegible] plomada Conserva[illegible] no. Delicias 2726.

PROFESORA DE [illegible] da Conservatorio [illegible] dios válidos. [illegible] 2719.

PROFESORA PIA[illegible] Conservatorio reci[illegible] dios válidos. Maul[illegible]

PREPARO EXAM[illegible] matemáticas. Coch[illegible]

LICEO MUSICAL [illegible] Arturo Prat 25[illegible] señoritas provincia[illegible] lidos por decreto [illegible] ñanza completa: [illegible] composición, plan[illegible] Clases empezarán [illegible] Prospecto. Llám[illegible] lleran 15 becas.

INGLES, CONTAB[illegible] grafía. Dactilogra[illegible] nos y nocturnos. [illegible] sionales. Institut[illegible] mercio. Nataniel [illegible]

PROFESOR ESPEC[illegible] de las escuelas [illegible] ses particulares, [illegible] Bancurria, Guitarr[illegible] 2507.

NECESITO PROF[illegible] glés por horas. [illegible]

LICEO INGLES, [illegible] Kindergarten, prep[illegible] dades, externas, [illegible] mas, música, pint[illegible]

CESTERIA, CAR[illegible] rápido. Bascuñán [illegible]

LICEO CHILENO [illegible] ñitos, Sotomayor [illegible] 174, Yungay. Est[illegible] trícula, exámenes [illegible] dades, preparatori[illegible] Internado. Extern[illegible] taje. Clases 11 Mar[illegible]

COLEGIO EUROPE[illegible] ritas, Teléfono 11[illegible] Humanidades [illegible] válidos. En sección [illegible] ratorias recíbense [illegible] medio-pupilas, ext[illegible] piano con exámenes [illegible] principian el 11 de [illegible]

EMPIEZAN CURS[illegible] Contabilidad, Arit[illegible] fía, Idiomas, Enseñ[illegible] nómcia, escritura [illegible] nocturnos para em[illegible] to de Contabilidad [illegible] 831. Teléfono 4136.

CHILDREN'S ENG[illegible] Our Lady of Carm[illegible] ñora del Carmen), [illegible] sacerdotes. Kinder[illegible] ratorias. Abierta [illegible] videncia 973.

ACADEMIA MUSIC[illegible] Arias. Agustinas [illegible] piano y violín [illegible] exámenes válidos.

SEÑORITA COMO [illegible] le familia honorab[illegible] ra que enseñe [illegible] alumna de este [illegible] 533.

CONTABILIDAD, [illegible] quigrafía, Mecan[illegible] ca, Gramática, [illegible] Le-Brun, Huérfan[illegible]

25.—Instrume[illegible] les, afines y [illegible] (Compra - [illegible] postu[illegible]

AFINADOR DE [illegible] pianos. Carlos R[illegible]

VICTROLAS TOD[illegible] facilidad de pag[illegible] ta. San Pablo [illegible]

DISCOS NUEVOS [illegible] lizo desde 4 pesos.

VICTROLAS, GRAN [illegible] posturas económi[illegible] timos. San Pablo [illegible]

DISCOS: LAS UL[illegible] des recibió. San [illegible]

COMPRO VICTROL[illegible] gocio rápido. P. [illegible]

PIANO ALEMAN [illegible] Francisco 568.

NECESITO NORMA[illegible] recibida, prefiero [illegible] Maestranza 980.

PIANO BUENO [illegible] nez Rozas 2682.

COMPOSTURAS [illegible] bajos garantid[illegible] 361.

VENDO VICTROL[illegible] nátegui 1014.

¡PIANO! ¡PIANO! [illegible] mo estado, [illegible] vendo ocasión. [illegible]

PIANO ALEMAN [illegible] Tarapacá 696.

Instituto Americano de Comercio

BANDERA 154

Tercer piso

Abierta la matrícula, nuevos cursos: Contabilidad, Taquigrafía, Escritura a Máquina, Inglés y Redacción.
Cursos matutinos para estudiantes. Tardes para señoritas. Vespertino y nocturno para empleados.
Enseñanza por correspondencia. Especial atención para alumnos de provincias.
Enseñanza rápida y perfecta. Diplomas legalizados

Pídanse prospectos

Mar.—15

O ESTUDIO, MUY BUEN ES- vendo. Colón 1867. 10—M

O DE COLA, EN PERFECTO vendo. Moneda 1654. 10—M

ALEMAN CARL HARD, edales, véndese $ 3,000. Bas- 466. 9—M.

TRES PEDALES VENDO Ahumada 31.

ONGO: VITROLAS, GRAMO- toda clase instrumentos de precios módicos. Esmeralda

Libros y estampillas (Compra y venta)

RO: LIBROS, REVISTAS, ES discos usados. San Die- 7-M.

3 COMPRO, SAN DIEGO 105. 8-M

CIONISTAS: COLECCIONES 00 sellos diferentes $ 15.00; 100 diferentes, $ 5.00; Asia, erentes, $ 50.00. Colección Uni- de 4,000 diferentes, $ 200.00; ón de 3,000 diferentes, $ 150. Filatélico, Agustinas 1040. o. 9—M

CION DE 10,000 SELLOS DI- , arreglada en 10 cuadernos ién cronológico de países só- 900. Estudio Filatélico, Agus- 040. Santiago. 9-M

D LINDA COLECCION ES- as, más de 7.000. San Pablo itos.

S COMPRO, VOY DOMICI- n Diego 186.

COMPRO SAN DIEGO 105. 18—M

Medicina

REAS, SIFILIS, IMPOTEN- ación radical. Consultas pro- por correspondencia. Proce- s propios. Facilidades pago 7. Bandera 736. Clínica doc- io Lefévre. M-7

S. GONORREA, IMPOTEN consultas gratuitas, 1 a 6. na 8 a 10. Rayos violeta doctor Cifuentes. Santo Do- N.o 1953. 15-M.

A TEBET", REJUVENECI- belleza, higienización de la atamientos garantizados; ino- s; demuéstrase eficacia, du- d. Bocio (coto) cicatrices, granos, arrugas, puntos ne- Echaurren 71, altos.

MOS PERSONAS AGOTA- ica mentalmente, nerviosas énicas, cansancio cerebral raquitismo, impotencia, in- El mejor tónico Cerebrol ierro. fósforo. M-13

Materiales de construcción (Compra y venta)

CAS, VENTANAS, GALE- Fábrica Fénix, Sotomayor M—19

AS, PUERTAS, VENTANAS, ciones. Pida precios: A. 272. A—4

USADO COMPRO UNA PAR- San Pablo N.o 1741. Mate- de construcción. 7-M.

ES VENDO TRES MIL SAN 5097, Blanqueado. 7-M.

NAS, PERSIANAS DE MA- muestrario a domicilio. Fá- Sierra Bella 1301.— Tomás 7-M.

O DE OCASION DOS HOJAS ra lingue, nuevas, barnizadas 0. Independencia 558. 7—M.

O PUERTAS Y VENTANAS muy barato. Rogelio Ugar- 8. 7—M.

O UN DECORADO DE SALON eatro grande. Se compone de piezas, nuevo. Un organillo l para trabajar en la calle; je fantasía, dos para el tea- Rosas 3199. 7—M.

O 300 PLANCHAS FIERRO ado usado $ 350 cada una, n firme para bodega, baratísi- tres ruedas, para carretela. San Pablo 2055. 7-M

ES Y FIERRO PARA CONS- ones realiza. Sotomayor 41. 7-M.

UETS EN LINGUE FILETEA- n ébano, lindas figuras, desde metro, cuadrado trabajos garan- Fábrica Nacional, Aldunate entre Avenida Matta y Val- so. 10-M

RO FIERRO PARA TECHO, r uso. Eyzaguirre 1462. Mar—8

endo un almacén

N INSTALACION DE CHAN-CHERIA, CON BUENA VENTA.

SAN DIEGO 2256

UNA RESPUESTA CONTUNDENTE

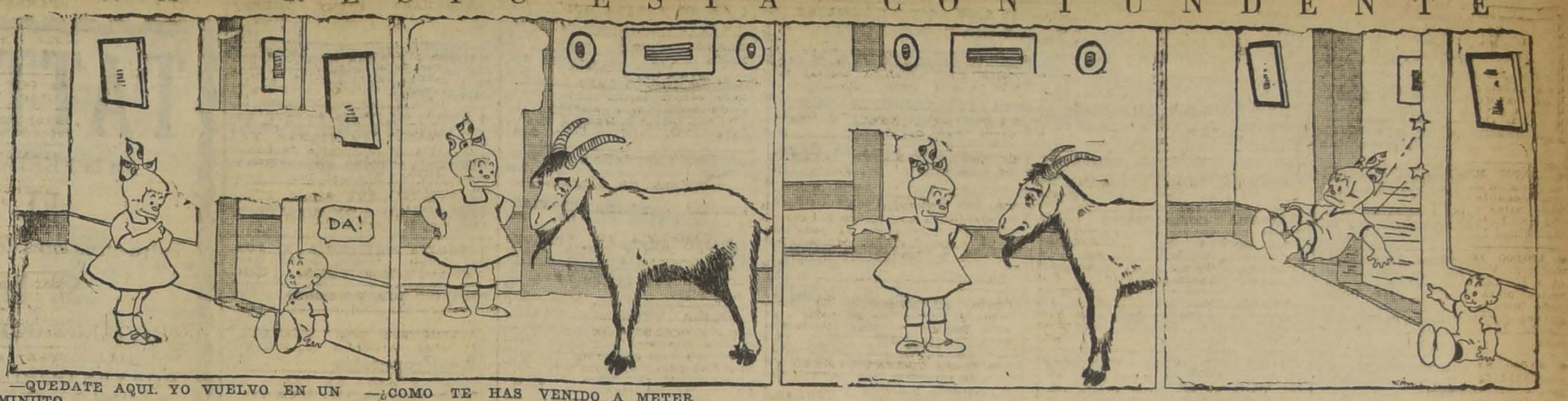

—QUEDATE AQUI. YO VUELVO EN UN MINUTO.

—¿COMO TE HAS VENIDO A METER AQUI?

—¿NO OYES LO QUE TE PREGUNTO?

—¡....!

—¿Podría hacerme usted el favor de indicarme en qué calle está la Botica Belga?

—¿Es creíble que usted ignore dónde está la imponderable Botica Belga, aquella que regala ricos perfumes por cada 12 recetas que despache? Si siempre ha estado en San Diego 591 esquina de Eyzaguirre.

7
1296

RESPUESTAS A NUESTROS LECTORES

N.o 1,125

LAS PERSONAS, CUYAS CONSULTAS NO APAREZCAN RESUELTAS EN EL DIARIO, SERAN ATENDIDAS PERSONALMENTE POR EL REDACTOR DE LA SECCION LOS DIAS LUNES, MIERCOLES Y VIERNES, DE 5 A 5 1/2 DE LA TARDE.

CODIGO SANITARIO

F. O. M.—Of. Delaware.—Taltal.—Señor Redactor de Preguntas y Respuestas.—Muy señor mío:

P. Siendo tan de actualidad la supresión de la prostitución por el Código Sanitario, yo quisiera conocer los términos precisos que emplea dicho Código al referirse a la prostitución.

También quisiera saber las sanciones establecidas por esta ley para las contravenciones respecto al ejercicio de la prostintución.

R. El Art. 167 del Código Sanitario establece: "Prohíbese el ejercicio de la prostitución y de cualquiera práctica que conduzca a la exposición pública de una mujer a todo género de torpeza y sensualidad.

Prohíbese, igualmente, contribuir o fomentar de cualquier modo el ejercicio de la prostitución". Las sanciones son las siguientes: primera infracción será castigada con multa de $ 500, la segunda con multa de $ 1,000; la tercera con multa de $ 2,000; la cuarta con multa de $ 5,000; la quinta con multa de $ 10,000; y las demá con multa de $ 10,000 y prisión de uno a sesenta días.

SOCIEDADES COOPERATIVAS

Lector. —Santiago.—Señor Redactor.

P. Habiendo sido reformada la ley 4058 sobre sociedades cooperativas, le agradecería me indicara las diversas clases de cooperativas que hay de acuerdo con dicha reforma.

R. Según el decreto-ley sobre cooperativas, tenemos las siguientes:

a) Cooperativas de consumoa, tiene por objeto la provisión de artículos de alimentación, vestuario, habitación, mobiliario y demás destinados a finalidades análogas;

b) Cooperatva de compras y ventas, tiene por objeto la adquisición de materias primas, enseres maquinarias, herramientas o la venta de productos elaborados o naturales;

c) Cooperativa de producción, tiene por objeto el rendimiento y venta de productos naturales o elaborados; y

b) Cooperativa de compras y por objeto procurar a los asociados préstamos para fines de explotación agrícola o industrial.

CARTA DE CIUDADANIA

Extranjero. —Valparaíso.—Señor Redactor de Preguntas y Respuestas de "La Nación".

P. Un extranjero que desea obtener carta de ciudadanía, ¿a qué autoridad debe dirigirse y qué datos debe acompañar? ¿Qué otros requisitos debe reunir?

R. Dirigirse al Intendente o gobernador del lugar de su residencia.

2. La solicitud que eleve, debe tener los siguientes datos: a) nombre y apellidos paterno y materno; b) lugar del nacimiento; c) edad; d) estado civil. Cuando se es casado, si el cónyuge es chileno o extranjero; e) número de hijos, con especificación de los nacidos en Chile; f) profesión u oficio, g) bienes raíces que posee el solicitante; h) si se ha naturalizado en otro país; i) papeles de identidad personal otorgados por las autoridades del país de su origen o de las de su última residencia antes de venir a Chile; j) certificados de los cónsules o agentes diplomáticos respectivos acreditados en Chile que informen sobre su identidad y antecedenes; k) informaciones de la policía de los diversos puntos de la República en que haya vivido; l) servicios que haya prestado el solicitante a instituciones nacionales o al país en general; m) duplicado de la ficha dactiloscópica otorgada por un gabinete dependiente de la Inspección de Identificación.

3. Debe tener veintiún años cumplido; más de un año de residencia en el territorio de la República y debe renunciar por instrumento otorgado ante Notario Público a su nacionalidad de origen o a cualquiera otra adquirida.

ZENON.

PUERTAS, MAMPARAS, GALErías, zócalos, parquet, transformación de edificios, hace Fábrica El Progreso. Sotomayor 37.

MADERAS ROBLE, TODAS DImensiones, lista Santiago por carros, precios muy bajos. Huérfanos 1235, oficina 15.

COMPRO LADRILLOS DE CEMENto, usados. San Francsco 1853.

$ 7.60 PLANCHA FIERRO ACAnalado, negro, para techo, realízanse. Bandera 827. 14—M

CABLES DE ACERO PARA ANDArivel regalo últimos lotes. Maipú 56. M-8

LA DEMOLICION PROPIEDAD vendense fierro galvanizado, vigas álamo, puertas, ladrillos y veinte mil tejas. Dardignac 154.

PLANCHAS ZINC NEGRO USADO, vendo ocasión. Sotomayor 342.

TUBOS DE CEMENTO TODOS DIAmetro, ladrillos doble para garage, gran existencia, gradas artificiales, consultar precios, tierras colores para cemento. Lira 715. 10-M.

PUERTAS VENTANAS, GALERIA, mamparas. Precios reducidos vende y hacen Fábrica Britania, Av. Matta 556. 8-M

TEJAS USADAS VENDO, DOY puestas a domicilio. San Pablo 2171. 8—M

VENDO CINCO PUERTAS. PEDRO Oña 15.

FIERRO ACANALADO NEGRO, vendo. Loreto 376.

CONSTRUCCIONES MODERNAS "Sistema Manfredini", insuperables, higiénicas, económicas, resistentes. Arquitecto. Casilla 3941.

29.— Máquinas, motores, afines y accesorios. (Compra-venta y composturas)

MAQUINA RAYAR, APARATO ES
SE COMPRA MAUQINA SERTIDOra en buen uso, para tarros cuadrados. Mandar detalles a Julio Iñiguez, casilla 8082, Santiago. M—8

MAQUINARIAS FRANCESAS PAra fabricación de ladrillos de construcción. Se venden tratar Camilo Henríquez 725. Santiago. 7-M.

SE VENDE UNA MAQUINA MInerva grande con motor. Verla y tratar: Carmen 667. 9-M.

MAQUINAS SUIZAS PARA TEJER lana y seda, se venden con facilidades. Morandé 57. 11—M.

COMPRO MAQUINA CAPSULADOra, balanza platillos, bomba pequeña transvasijar. Olivares 1648. M—7

VENDO MAQUINA TEJER BURmeister grande, casi nueva. Tratar: Nataniel 511. 7—M

CALDERO VERTICAL TUBULAR de 6 H. P., en perfecto estado, en $ 2,100. Calle Santa Elvira 560. M-10

TORNO PARA BRONCERO VENdo. San Diego 1529, casi 8. M-8

CENTRIFUGAS, ROMANAS 1,200, kilos. Prensas hidráulicas vendo barato. Fundición San Miguel, Bulnes 216. 7_M

WINCHE A VAPOR, CALDERAS, bombas, monta-cargas, vende. Sotomayor 41. 7-M.

$ 8 MAQUINITAS BORDADORAS vende Galería San Carlos, por Merced (sombrerería). M-8

TALLER ESPECIAL EN COMPOSturas, máquinas de coser, trabajo garantido. Agujas repuesto. Independencia 361.—Horacio Salazar.

MAQUINA SINGER APARADORA $ 180. Independencia 361. 9-M.

CORREAS TODOS ANCHOS, REAliza. Chacabuco 63.

RIELES DECAUVILLE, CARROS volcar, tornamesas, cambios, clavos. Ofrece: Chacabuco 63.

MOTORES VAPOR, BENCINA, PArafinas. Ofrece: Chacabuco 63.

BOMBAS, DESCANSOS, POLEAS, ofrece: Chacabuco 63.

GUILLOTINA Y MAQUINA DE rayar, compro: Datos y precios: Casilla 7509.

OCASION VENDESE PRENSA PEdal, cuarto Mercurio. Vicuña Mackenna 1445.

ARRBADORA BOBY A MANO, gran ocasión, vendo. Maipú 56 M-8

MAQUINAS CARPINTERIA: EScopladora, sierra circular, espigadora, Moldurera. Vendo. República 621. 8—M

MAQUINAS DE COSER. SAN DIEgo 87. A-6

MAQUINAS DE TEJER TODOS TAmaños. San Diego 87. A-6

COMPOSTURA DE MAQUINAS DE coser y tejer. San Diego 87. A-6

AGUJAS Y REPUESTOS PARA TOda clase de máquinas. San Diego 87. Augusto Graf. A-6

TUPI, FRAGUA PORTATIL, trasmisiones, descansos, poleas, correas, pulidora, puerta fierro vende San Diego 482. 9—M.

MAQUINA BIOGRAFO PARA TEAtro, perfecto estado, vendo regalada. Gorbea 2081.

PRENSA IMPRIMIR, OCTAVO mercurio, véndese. San Pablo 2810. 8-M

COMPRO MAQUINAS DE JOCKEY. Dirigirse :San Diego 1558.

ROMANA 500 KILOS, OTRA 300 kilos, balanza, molinillo. Cochrane 1134.

TALADROS, VIGORNIAS, TORNIllos, fuelles, correas, poleas, varias dimensiones, vende ocasión. U Americana 77.

FONDOS FIERRO FUNDIDO OCAsión vendo U. Americana 77.

CALIFONT A LEÑA, SOLIDOS, garantidos, económicos, premiados, realizamos. Chacabuco 5. Fábrica "Mérida".

LOCOMOVIL 8 HP., CHANCADOra Krupp número 5 vende de ocasión. U. Americana 77.

LITOGRAFIA ACTUALMENTE funcionando vendo compuesta de máquina medio Mercurio, Marinoni, transportadora, motor, etc. Datos, Gay 2714.

VENDO TORNO MECANICO DOS balancines chico y grande. Avenida Matta 905. 9-M

PICADORA PASO A MANO, COMpro ofertas. Casilla 621.

VENDESE UN MOTOR AEG, DE 12 HP., corriente continúa, en perfecto estado, en $ 1,350, o sea mitad su valor. Huérfanos 1059 Oficina "Todo".

PRENSA DE IMPRIMIR OCTAVO en buen estado compro. San Pablo 2073, altos.

30.— Muebles. (Compra-venta y composturas)

MUEBLES: OFRECEMOS, CUALquier estilo. Precios muy ventajosos. Entrega inmediata, grandes facilidades de pago. Consulte nuestras condiciones. Fábrica Sociedad Nacional de Muebles y Maderas. Copiapó 1060 entre Prat y San Diego. 10-M

COMPRO MENAJES Y MUEBLES usados, voy a domicilio. San Diego 265. 1.o-A.

VENDO BILLAR Y COCINA ... Avenida Silva 360. 7—M

PIANO Y MUEBLES DE COMEDOR vendo, gran ocasión. Constitución 152. F 1

COMEDOR COMPLETO COLOR caoba, muy barato véndese. Gálvez 216. 7—M.

MUEBLES CAOBA COMO ARRImos, mesa redonda y ovaladas véndese. Gálvez 216. 7—M.

COMPRAMOS MUEBLES, CATRES y colchones usados; vamos a domicilio. Castro 528. Ab.—4

VENDO ESPEJO PELUQUERIA. — Sotomayor 70. 7—M.

SE VENDE MEDIO AMOBLADO, cortinas salón, mesa grande, comedor. Loreto 425. 7-M.

VENDESE MUEBLES SALON, DORmitorios. San Miguel 52. 7-M

VENDO VARIOS MUEBLES, SErrano 327. 7-M

ANTICIPO FONDOS POR MUEbles, útiles a consignación, desempeño, compro menajes. Casa Remates. San Antonio 74. 9-M

VENDO AMOBLADO DORMITOrio, catre niño, varias cosas. San Antonio 733. M-8

MUEBLES DORMITORIOS, COMEdores, salones, escritorios, variedad estilos y modelos, roble americano. Precios bajísimos. Grandes facilidades de pago con entrega inmediata. Especialidad sillas desde 100 pesos docena. Venga consultarse Fábrica Nacional de Muebles. Serrano 398. esquina Cóndor. Ab.-2

OCASION VENDO AMOBLADO SAlón. San Francisco 1416. 7—M.

$ 3,50, 4.50 DE OCASION VENDO ropero, cómoda y peinador con mármol. Agustinas 2487. 8-M

ABOGADOS AUSENTANDOME VENdo estudio completo. Sierrabella 1325

DE OCASION VENDO VELADOR modelo Instituto San Martín, en perfecto estado. Echaurren 477.

REALIZO CATRE BRONCE, BONIto espejo, salón, mesa, comedor; buenas lámparas, todo buen estado, etc. Carrera 616. 1 a 3.

AMOBLADOS TODOS ESTILOS vende, hacen: Porvenir 618. 8—M

AMOBLADO SALON PERFECTO estado vendo. Baquedano 541.

FABRICA DE SOMMIERS, MARquesas y colchones composturas y medidas a domicilio. San Pablo 2165. 8—M.

AMOBLADO DORMITORIO, SERVIcio lavatorio porcelana Limoges y otros, vendo. San Diego 378, interior.

GRAN OCASION: MUEBLES MOdernos, flamantes, para comedor, dos palmeras Fénix iguales en maceteros, y canarios cantores realízanse. Delicias 3984. M-8

POR VIAJE VENDESE BONITO menaje casa, verlo: 2 a 4. Puente 622. Casa 1. 8—M

RICO AMOBLADO COMEDOR, completo, con 12 sillas, 2,500, amoblado salón, 600; loza, cristalería, escritorio silla giratoria, todo nuevo, véndese ocasión. Cuevas 1349. 8—M

PARA ESCRITORIO VENDO MEdio amoblado. Bulnes 653. 8—M

VENDO APARADOR DOS TRINches, mesa redonda, dos relojes pared. Delicias 2881.

MUEBLES COLONIALES, CASA especialista. La London, Prat 353.

SALON, CORTINAJES, TRINCHES vendo. San Francisco 792.

VENDO MENAJE CASA MUEBLES sueltos, cocina, baño, excusado.— Bascuñán 120.

31.—Notificaciones comerciales

CON ESTA FECHA HE COMPRAdo el negocio de abarrotes ubicado en Diez de Julio 1026 a la señora Mercedes Martínez v. de H., no respondo por ninguna cuenta pasado tres días.—Alberto Villarroel —Marzo 3|926. 17-M

COMPRE DON GREGORIO CASTRO el sitio N.o 288 de la calle Rosa M a. Población San Miguel. 8_M

HABIENDO COMPRADO EL NEGOcio menestras a don Rodolfo ... no respondo por cuenta alguna ... 1499 ... 8—M

HABIENDO COMPRADO EL NEgocio de doña Eduvigis Illanes Gallegos, Maruri 731, hago la presente publicación en conformidad a la ley. —Marzo 6 de 1926. — Damián Salgado.

HABIENDO COMPRADO A DON Elías Saud, el negocio de Paquetería San Diego 2006, desde esta fecha no respondo por ninguna cuenta. — Manuel Navich. M—9

Taquigrafía

Curso especial con Redacción y escritura a máquina.

$ 20 mensuales

Funcionarán tres cursos.
Matutinos para estudiantes.
Tarde, para señoritas.
Nocturno, para empleados.

Instituto Americano de Comercio

Bandera 154, tercer piso.
Matrícula limitada.

Mar.—7

AVISO AL COMERCIO QUE HE comprado el negocio de la calle Arturo Prat 1440, no respondo por ninguna cuenta. Margarita G. 9-M

8-M

33.—Oficinas, locales y garages. (Ofrecidos y buscados)

ARRIENDO BOXES. HERRERA 574 M 7

REPARADORAS EN SOMBRERO de señora, se necesita, sueldo hasta 20 pesos. San Diego 289. M-7

$ 350, LOCAL EN AGUSTINAS cerca de Ahumada, traspaso local con instalaciones de sastrería o sombrerería, Moneda 1061. 8-M.

ALMACENES SE ARRIENDAN DOS, uno con cuatro piezas, buena situación. San Pablo 1741. 7_M.

190 ARRIENDO ESQUINA CON HAbitaciones para negocio. Mujica 260. 7—M

$ 550 ARRIENDASE ALMACEN con casa habitación. Diez de Julio 60. Inmediata Vicuña Mackenna. 7-M.

DEPOSITO DE MADERAS ARRIENdo en Irarrázaval 3111 (Ñuñoa). 7-M

ARRIENDASE LOCAL PARA NEgocio depósito vinos. Aldunate 1371. 7—M

1008 VENDO LO MEJOR DE UN local, calle Franklin. 7—M.

SE ARRIENDA EXCELENTE LOcal para almacén y casa habitación. Maestranza 1301, esquina Santa Elvira. Canon $ 260. Datos: Santa Isabel 313 de 12 M. a 2 P. M. M-8

ARRIENDO LOCAL NEGOCIO CON baldosas, habitaciones nuevas, servicios luz. Cochrane 545.

ARRIENDASE LOCAL CARNICEría con instalación. Independencia 1411.

BOX, CENTRALISIMO ARRIENdo. Santo Domingo 1144 entre Bandera y Morandé

ARRIENDO LOCAL PARA NEGOcio. San Pablo 1771.

OFICINAS ADECUADAS, DEPARtamento profesional, arriéndase. — Ahumada 17. 11—M

$ 200 Y $ 400 ARRIENDO LOCAles para negocios, pequeñas industrias. Compañía 1811.

OPORTUNIDAD: $ 4,000 TRASPAso local con negocio establecido de bencina y aceite para automóviles facilísimo de atender, único en paradero muchas góndolas, utilidad mínima $ 750 mensuales. Dirigirse: Comerciante: Correo 8.

LOCAL PARA CIGARRERIA CON instalaciones, se arrienda. Teatinos 640. 8-M.

LOCAL CON PIEZAS ARRIENDO barato, traspaso comprando existencia. Conferencia 412.

CASA ESQUINA ESPLENDIDA situación, próxima Vega Municipal, véndese regalada, consta dos locales, cinco piezas habitación baño, cocina, luz eléctrica. Produce renta 350 mensuales; puede producir 400. Valor 36,000. Facilidades pago. San Alfonso 1099.

LOCAL CENTRAL, CON HABITAciones, se ofrece en arriendo. — Agustinas 1262. 9—M

LOCAL ESTABLO SE ARRIENDA Lord Cochrane 1324.

LOCAL INDUSTRIAL SE ARRIENda, Avenida Matta 1468.

EN CASA RESPETABLE ARRIENdo local grande para guardar frutos del país, maquinarias o muebles. Carmen 924.

ARRIENDO BUEN ALMACEN ESquina San Francisco. Tratar: San Francisco 484.

34.—Operarios para fábricas, talleres, etc. (Pedidos y ofrecidos)

Carpinteros y mueblistas

CARPINTERO, TRABAJOS RAPIdos, domicilio, precios módicos, ejecuta. Zañartu 2519. M-13

CARPINTERO PRACTICO CONOCImiento en remiendo necesítase. V. Mackenna 108. 8-M.

MUEBLISTAS PARA TRABAJO A domicilio necesito. Prat 353. 7-M.

CARPINTEROS NECESITO. NUEVA de Matte 1311, entrada por Independencia.

MAESTRO PARA LA OBRA BLANca, necesito. Sazié 2450.

4 CARPINTEROS NECESITO. VIllavicencio 315. Tratar, de 8 a 10 A. M. 8—M.

MAESTRO PARA HACER ESCALA, oficiales carpinteros de banco necesito. Camilo Henríquez 1071.

NECESITO CARPINTEROS BANco. Recoleta esquina Lastra. M-8

CARPINTEROS PARA PUERTAS, ventanas, necesito. Arturo Prat 1272.

TORNERO COMPETENTE Y MUEblistas, talladores necesito. San Diego 1065. M-8

MAESTRO MAYOR COMPETENTE para fábrica de muebles necesito. San Diego 1065. M-8

CARPINTEROS PARA SAN ANtonio. Rosas 2371.

COMPOSTURERO DE MUEBLES antiguos y en carel y bronce hace únicamente José R. Morales. Moneda 2229.

Modistas, Costureras y Sastres

UNA AYUDANTE MUY ADELANtada en paletóes de señoras, se necesita. Estado 357, altos. M-7

APRENDIZA O AYUDANTE SAStre necesito Nueva Maruri 1131. 7—M.

APRENDIZA COSTURERA NECEsito. Copiapó 788. M—7

BUENAS VESTONERAS NUEVO Y virado necesito. San Diego 228. 7—M.

SE NECESITA MAQUINISTA COSturera para las pieles y competente. San Isidro 302. 8-M

COMPOSTURERAS PARA EL TAller de trajes de niños necesita Casa Burgalat. Huérfanos 990. 7_M

BUENAS COSTURERAS TRAJES señora y aprendices, necesito. Carmen 126.

NECESITO COSTURERA QUE SEpa ojalar, San Diego 1546, casa 22. 8-M.

NECESITO COSTURERA TRABAJO diario, para hotel, recomendada. Merced 766. M-7

COSTURERAS COMPETENTES, sastre señoras, necesítase. Santo Domingo 1017. M-7

MODAS, BORDADOS ESMERALDA 766. 7—M

BUENAS COSTURERAS EN TRAjes y abrigos para señoras, necesito. Talleres "Casa Londres". 21 de Mayo 611. 8-M.

PANTALONERAS, CHALEQUERAS, ayudantas vestoneras, necesito. Bul-

BUENAS COSTURERAS SASTRE. Copiapó 1003. 8-M.

SE NECESITA BUENA COSTUREra. Pedro Lagos 1126. 8-M.

SE NECESITAN BUENAS COSTUreras en calle Manuel Montt 2135. Urgente. M-8

COSTURERAS, CAMISERAS, BUEnas paqueteras y armadoras, se necesitan. Fraire 676. Buenos precios.

NECESITO BUENAS PANTALONEras, sastrería. Merced 773. 8_M

NECESITO COSTURERA SASTRE Dávila 967. 8—M

COSTURERAS SASTRES NECESIto. Baquedano 835.

NECESITO COSTURERA POR DIA Agustinas 1279.

AYUDANTA VESTONERA ADElantada necesito. Delicias 2865.

AYUDANTA VESTONERA NECEsito, pago los mejores precios. República 7.

COSTURERA BIEN COMPETENTE en modas de vestidos necesito. Bascuñán 120.

Zapateros

20 BUENOS ZAPATEROS DE HOMbre, estaquillado, pago $ 5 docena, armadores black y aparadores necesito en Melipilla, frente Plaza. M-9

NECESITAMOS CALADORA. FAbrica Calzado. Blanco Encalada 3139. 7-M.

O BUENOS ZAPATEROS DE Hombre, estaquillado, pago $ 50 docena; armadores black y aparadores necesito, en Melipilla, frente Plaza. 10—M.

BUEN SACADOR PUNTERAS, NEcesita, Dávila 945. 7—M

BLANCO ENCALADA 3139, NECEsitamos dobladoras, aparadoras, punteras, buenos precios. M-9

DIEZ ZAPATEROS ESTAQUILLAdo necesito, pago $ 32 francés, 30 pesos bajo. Se da trabajo para fuera. Brasil 31. M—7

PERFORADORA NECESITO. FAbrica de Calzado. Irarrázaval 707. 9-M.

APARO MEDIDAS FINAS POR DOcenas. Brasil 721.

CORTADOR DE SUELA COMPEtente para máquina golpe, se necesita en la Fábrica de Calzado. Amunátegui 916.

ZAPATEROS, PLANTILLEROS, obra chica, dobladores, muchacho sección suela. Las Quintas, 546. 9-M

SE NECESITA UN SACADOR DE puntera que sepa correr fierro. — Maestranza 755. 9—M.

FABRICA CALZAZDO NECESITA ojetilladora, aparadoras, maquinistas, cortadores cuero. Chacabuco 554. M-8

FABRICA DE CALZADO NECESIto tiradores de cortes, un sacador puntero y corredor fierro. Nataniel 1358.

PLANTILLERO, LUIS XV. NECEsito. Gorbea 2576. 8—M

ZAPATEROS ESTAQUILLADO, NEcesito. San Alfonso 414. M-8

NECESITO ZAPATEROS BLAK. Jotabeche 241. M-8

NECESITO ZAPATEROS BLAK. Chiloé 1740, casita 3. M-8

Oficios Varios

REMALLADORAS ENCUENTRAN trabajo en la Fábrica de Tejidos. Puente Alto. 7—M

NECESITO BUENOS BISELADOres para espejos, vidriera. Giraudo, Valparaíso. 13-M.

NECESITO PANADERO APRENdiz. Mapocho N.o 4502. 7-M.

GASFITER COMPETENTE AUNque no tenga herramienta necesito para trabajo de importancia. San Isidro 539. 7-M.

MARQUERO, VIDRIERO COMPEtente necesito urgente, pago buen sueldo. Castro 78. 7-M.

PICADOR DE LEÑA NECESITO. Grajales 2913. M—6

APARO MEDIDAS, FINOS POR docenas. Brasil 721. 10-M

HERRERO, CARROCERO QUE ENtienda trabajo de duedahisde hrdln tienda trabajo rueda, necesito. Av. Horacio Fabres 621. M—7

NECESITO AFICIONADO CARPINtero y mecánico agrícola, para fundo, Gabarroche, Pedro de Valdivia N.o 3000. M—7

NECESITO PULIDOR PARA TAller de niquelado. A. Prat 1840. 7—M.

CARROCEROS DE GONDOLAS, pintores necesito. Herrera 574. 7-M.

BARNIZADORES COMPETENTES necesito. Gálvez 102. M-7

TRES OFICIALES MARROQUINEros o aprendices adelantados, necesítanse. San Pablo 1414. 7-M

NECESITO BUENAS PREPARADOras, sombreros señoras, Huérfanos 782. 7_M

NECESITANSE BUENAS APARAdoras y deformadores de plantas — Avenida Matta 638. 8M

NECESITO CAJERO CARROCERO. Diez de Julio 452. M-7

NECESITO MAJADOR CARROCEro o aprendiz. Victoriano 436 M-7

RUEDEROS COMPETENTES NEcesito. La Mundial. Independencia 1922. M

SE NECESITAN BUENAS APAradoras para cajas de cartón. Av. Matta 646. 7

NECESITANSE APRENDIZAS sombrero. Catedral 1417.

NECESITO OPERARIO SASTRE para el puerto de San Antonio. Aldunate 1209. 8—M

TRABAJADORES SOLTEROS PARA POTRERILLOS

Se necesitan con urgencia JORNALEROS, buenos salario y un 85 o|o de los trabajos a trato.
Contratos individuales conforme a la Ley N.o 4053.
INSCRIPCION Y EXAMEN MEDICO diariamente en calle

AMUNATEGUI 545

entre Catedral y Santo Domingo (Señal: Bandera Azul).
SALIDA DE SANTIAGO: EL JUEVES 11 DEL PRESENTE

NECESITO OFICIAL JOYERO. SAN Antonio 6.

NECESITO PREPARADORA Y ayudante para sombreros. Merced 565.

TORNERO MECANICO NECESITAse. Arturo Prat 353. 8-M.

SE NECESITA BUEN REMENDISta que sepa algo de prensas. San Antonio 64.

CORTADOR DE FORROS, NECESIto. Fábrica de Carteras. Ahumada 350.

GASFITER, HOJALATERO, NECEsitan, San Diego 1819.

OPERARIO PRACTICO EN CLARAboyas necesito, para arreglar claraboyas de fierro y madera. — Dieciocho 481.

MECANICO AUTOMOVILES, ESpecialmente entendido Brockway, necesítase. Mapocho 3155.

VESTONEROS COMPETENTES NEcesito. "London House", Huérfanos 1059. Galería Edwards. 8—M

BORDADORAS A MAQUINA SINger, necesito. A. Prat 1686. M-9

BORDADORAS A MANO NO DOY para afuera. Pasaje Andacollo 2215. Maturana. M-8

PREPARADORAS COMPETENTES para sombreros de señora se necesita. San Diego 47. M-8

CORTADOR DE FORROS COMPEtente se necesita en la Fábrica de Calzado. Amunátegui 916.

APARADORAS PARA ADENTRO Y afuera se necesitan en la Fábrica de Calzado. Amunátegui 914.

GOTICOS NECESITO. SAN ISIDRO 618.

TALABARTEROS COSEDORES DE pelotas, necesito. Chiloé 1375. M-8

TAPICERO NECESITO QUE SEPA colocar cortinas y niño aprendiz. — Serrano 630. 8-M

NECESITO AYUDANTA PREPAradora sombreros señora. 4. Pasaje Balmaceda. 8—M

NECESITO ALFARERO DE FIRme. Independencia 1293. 8—M

VULCANIZADOR NECESITO. GAnará buen sueldo. Vicuña Mackenna 2.

OFICIALAS PELETERAS, COMPEtentes, pago muy bien. Trabajo todo el año, necesita Pelería, Rosas 2222. 10—M

PREPARADORAS SOMBREROS, aprendizas, necesitamos. Compañía 2230.

NECESITO MAESTRO MECANICO cerrajero, que haya dirigido taller, con certificados de competencia para dirigir taller. Dirigirse: S. M., casilla 720.

NECESITO BUENAS PREPARADOras y adornadoras para sombreros, pago buenos sueldos. Inútil presentarse sin saber. República 46. M-8

NECESITO MAESTRO MECANICO cerrajero, que haya dirigido taller, con certificados de competencia para dirigir taller. Dirigirse: S. M., casilla 720.

NECESITO BUENA PREPARADORA adornadora, para sombrero señora; inútil presentarse sin saber. Alameda 2460.

35.—Oficios y servicios diversos. (Pedidos y ofrecidos)

Chauffeurs

CHAUFFEUR MECANICO, BUENAS recomendaciones, necesito. Morandé 130. M-7

OFREZCOME CHAUFFEUR EXtranjero recién llegado para autos de cambios. Vicuña Mackenna 456. 7-M.

CHAUFFEUR EXTRANJERO, JAsado sin vicios busca empleo cualquier marca.—V. Vadurelle. Correo Central. 7—M.

CHAUFFEUR NECESITASE. EJERcito 192.

Peluqueros

SEÑORITA CORTE MELENA, ONdule Marcel, necesito $ 500. Escribir. Valparaíso. Casilla 3004. 8-M

SEÑORITA QUE SEPA BIEN PEluquería y ondulación, necesítase San Isidro 551. 7-M

PELUQUERO NECESITO URGENte. Estación Rosario. Doy casa y comida y el 50 o|o. Peluquería "El Teniente". 7-M

Cocineras

COCINERA CON SERVICIO COMEdor necesita familia chica extranjera. Cienfuegos 68. 7—M

NECESITO BUENA COCINERA. SAma 1548. 7-M

NECESITO COCINERA JOVEN. Avenida Manuel Montt 2017. 8-M

COCINERA RECOMENDADA, PARA poca familia, necesito. Carmen 35. 7-M

COCINERA NECESITO. DIECIOcho 459. 7-M

COCINERA NECESITASE. DELIcias 1583. M-8

COCINERA NECESITO. CUETO 535. M—7

NECESITO COCINERA COMPEtente, pago buen sueldo. Serrano 79.

COCINERA CON BUENAS RECOmendaciones necesito. Av. Providencia 3256. Carros Leones. 9-M

COCINERA NECESITO, PAGO $ 50. Manzano 825, por Santos Dumont. 8—M

COCINERA SIN NIÑOS NECESITO $ 50 y lavado. Catedral 2863. 8—M

MUCHAS COCINERAS NECESITAmos. Universidad Lirbe, Plazuela Santo Domingo.

COCINERA RECOMENDADA NEcesito. Avenida Pedro Valdivia 231. 8-M.

NECESITO BUENA COCINERA JOven. San Isidro 642.

NECESITO COCINERA. TRATAR: Catedral 1548. M-8

NECESITAMOS COCINERA EDAD, trabajo fácil. Maestranza 480.

COCINERA COMPETENTE PARA pensión. San Antonio 460.

COCINERA CON RECOMENDACIOnes, buen sueldo, se necesita. A. Prat 1458. 9-M.

NECESITO COCINERA. BASCUÑAN 1085. 7-M.

COCINERA NECESITO. SAN ISIdro 819. 7-M.

COCINERA NECESITO. SAN IGnacio 816. 8-M.

NECESITO COCINERA RECOMENdada. Avenida Matta 1560. 9M.

NECESITO COCINERA URGENTE, con recomendación, buen sueldo. San Diego 1235. Imprenta Echeverría. 8-M.

COCINERA COMPETENTE CON, buenas recomendaciones, necesítase. Vicuña Mackenna 268. 8—M

COCINERA PARA CASA ESPAÑOla necesito. Avenida Matta 375. M-8

COCINERA SEIS PERSONAS. — Sueldo 60 pesos. Recoleta 707. 9—M.

MATRIMONIO SOLO NECESITA cocinera y empleada joven para cuidar niñita de dos años. Freire 609.

COCINERA, MUCHACHO MOZO, con recomendaciones, necesito. San Isidro 218. 8—M

SE NECESITA COCINERA, CAMpo Marte 49, tratar: 2 P. M. 9—M

SE NECESITA AYUDANTA DE COcina. Mapocho 1188.

COCINERA NECESITASE. CLARAS 144.

NECESITANSE: COCINERA, $ 60; comedores. Libertad 543.

COCINERA SEPA COCINAR. NEcesito. San Pablo 2055.

EMPLEADA PARA LA COCINA, poca familia, recomendada necesito. San Isidro 998. 8-M.

NECESITA COCINERA. BRASIL 475.

Lavanderas

LAVANDERA NECESITO, PUERtas adentro, sin niños y con recomendación, competente trabajo. Tarapacá 626. Tratar en la tarde. M-7

SE NECESITAN APLANCHADOras pañeras y fineras. Tintorería Las Novedades. San Francisco 409. M-8

APLANCHADORAS DOBLEZ, CAMIseras y lavanderas necesitamos, Lavandería, Merced 475. 8-M

LAVANDERAS NECESITA. LAvandería Yúfera. Santa Rosa 247. M-8

LAVANDERA PARA LAVAR EN mi casa recomendada necesito. Dávila 759.

APLANCHADORAS, DOBLEZ, NEcesita Lavandería, García Reyes 623. 8—M

NECESITO BUENAS LAVANDEras y aplanchadoras. Brasil 119. 7—M.

NECESITO EMPLEADA PARA tienda de Lavandería y empleada para reparto de ropa. Brasil 119. 7—M.

Mozos

MOZO DE COMEDOR SE NECESIta. Alameda 3129. 7—M.

MOZO SE NECESITA. ALAMEDA 3129. 7—M.

NECESITO MOZO PARA LIMPIEza, sepa encerar, recomendado, puertas adentro para hotel. Merced 766 M-7

MOZO MUY RECOMENDADO NEcesito; comedor y arreglo piezas.— Buen sueldo. Alameda 1164. 16—M

MOZO OFICINA NECESITO. — Huérfanos 2410.

Niños

NECESITO NIÑOS, ALDUNATE 1297 8—M

NECESITO NIÑO PARA MANDAdos de sastrería. San Antonio N.o 566. M-

NIÑO PARA MANDADOS. PRAT 187. 7—M.

SE NECESITA UN NIÑO, DE 14 A 15 años, Almacén Central. Compañía 1680. 8-M

NIÑO 15 AÑOS PARA ASEO OFIcina y mandados necesítase en Santo Domingo 1044. 8-M.

NECESITASE NIÑO PARA ALMAcén, obediente, con recomendaciones, puertas adentro. Miraflores 573.

DOS NIÑOS, TRABAJO FACIL NEcesito, Esmeralda 875.

NIÑO GRANDE NECESITA PRAT 1375.

Oficios y servicios varios

EMPLEADA PARA QUEHACERES ro Valdivia 831. Nota: Se paga carro. 7-M

SE NECESITA AMA DE LECHE Maestranza N.o 685. 7-M

SE NECESITA UNA SEÑORA PAra todo el servicio. Vicuña Mackenna 816. 8-M

NIÑERA SE NECESITA EN C[illegible] 726. 8-M

EMPLEADA JOVEN BUENA PResencia bien recomendada necesita distinguida familia extranjera paga bien Mosqueto 441. 7-M

EMPLEADA PIEZAS, COMEDOR necesito Estado 141 D. 7-M

EMPLEADA PARA LA MANO NEcesito. Sotomayor 527. 7-M

MUCHACHO PARA EL ASEO mandados se necesita A. Prat 1438 de 11 a 12. 9—M

NIÑA DE MANO RECOMENDADA necesito. Dieciocho 775. 10-M

NECESITASE NIÑA RECOMENDAda para el servicio de una familia. Herrera 561. 7-M

EMPLEADA DE LA MANO CON Informes. Delicias 1625. M—8

MUCHACHO DE 14 A 16 AÑOS PAra mandados y aseo de casa necesito con recomendación. Agustinas 2367. M—7

SEÑORITAS, MESONEROS Y NIños coperos necesita Fuente Soda. Portal F. Concha. M—7

COCINERA SERVICIO PERSONA sola 40 pesos, necesito. Sotomayor N.o 725. M—7

MATRIMONIO NECESITO, CON buenas recomendaciones. El, jardinero; ella, cocinera. Tratar: Avenida Manuel Montt 1283. 8-M

NIÑA DE 14 A 18 AÑOS NECESIto. Tratar: Baquedano 730. Lunes de 8 a 11. M-8

NIÑERA NECESITO, CHACABUco 847.

EMPLEADA RECOMENDADA PIEzas y niños entienda costuras, sueldo $ 60 necesito. Brasil 265.

NECESITO NIÑA PARA LA MANO. Santo Domingo 2228.

MUCHACHA DE 13 AÑOS NECEsita San Pablo y Pasaje Ortúzar N.o 836.

DULCERA Y CONFITERA COMPEtente con recomendaciones necesito. Alameda 437.

NIÑA 12 A 14 AÑOS SEPA LEER Y escribir necesito Baquedano 730. M—8

NECESITO NIÑA DE MANO DE puertas afuera. Huérfanos 1657.

NECESITO NIÑA PARA AYUDAR en los quehaceres de casa. Tarapacá 770.

NECESITO EMPLEADA PARA TOdo servicio. Huemul 1701. M-8

SE NECESITA UNA NIÑA DE MAno para el campo. Tratar: Catedral 3185. M-9

EMPLEADA REGULAR EDAD entendida cocina, capaz todo servicio poca, familia extranjera, necesítase. Victorino Lastarria 176 M-8

EMPLEADA, RECOMENDADA SE necesita, buen sueldo. Dieciocho 237 M-9

NECESITO MATRIMONIO: EL competente jardín, hortalizas, abejas gallinas; ella cocina o mano, se prefiere sin familia. Compañía 1289 5 a 6. M-8

EMPLEADA COMEDOR NECESIta. Puente 644. 8-M

APRENDICES Y MUCHACHOS PAra mandados necesito. Ahumada 350.

Viyelas para Pyjamas

Siguen las espléndidas calidades. Vea Ud. en nuestra vidriera. Compare nuestros precios

VIYELA sargada en listas muy modernas, el metro 3.50

VIYELA sargada doble afranelada igualmente listada, en colores de novedad. 4.50

OBERPAUR — ESTADO 273

NIÑA PARA LAS MESAS. BRASIL 64. Pensión.

NECESITO NIÑA PARA AYUDAR quehaceres casa. Vicuña Mackenna 365. 8-M.

EMPLEADA PARA PIEZAS NECEsito, con buenas recomendaciones. — Dieciocho 481. 8-M

MATRIMONIO SIN NIÑOS NECEsito: él trabajar quinta; ella cocinera. Correa 1602, esquina Hornillas. 8—M

NECESITO EMPLEADA COMPEtente y con buenas recomendaciones. Santo Domingo 1030.

AMA DE LECHE NECESITO urgente. Carmen 193.

EMPLEADA TODO SERVICIO, con buenas recomendaciones, sueldo 50 pesos, necesita matrimonio solo. — Franklin 1075. 8—M

EMPLEADA PARA PIEZAS NEcesito, regular edad. Santo Domingo 2032. 8—M.

OFICIALA PELETERA COMPEtente, pago muy bien, necesito. Peletería: Rosas 2222. 8-M

NECESITO EMPLEADA QUE SEpa algo de cocina. San Francisco 1126. M-8

NECESITO EMPLEADA FORMAL de pieza. Tratar 2 a 6. Riquelme 33. M-8

SE NECESITA UN REPARTIDOR entendido en carnicería, con informes. 543 Castro.

AMA DE LECHE, JOVEN, SE NEcesita en Pensionado Pérez. Esmeralda al llegar al Parque. M-8

NECESITO NIÑA DE 15 AÑOS, para ayudar quehaceres de casa. Castro 576, casa 6.

MATRIMONIO SIN NIÑOS, NECEsita pensión. Dirigirse: E. R., casilla 862. 8-M.

EMPLEADA PARA AYUDAR QUEhaceres de casa se necesita. Huérfanos 1223. 8-M.

POLICIA RENCA NECESITA TRES guardianes decentes, sin vicio.

EMPLEADO O EMPLEADA PARA pelar aves, necesito. Nicolás Valdivieso 63. (Diez de Julio al llegar Vicuña Mackenna).

SE NECESITA EN SAN BERNARdo un herrador. Urmeneta esquina 12 Febrero. 8-M

NECESITO EMPLEADA DE MANO y cocinera, pensión La Igualdad. — Prat 1008.

BLANQUEADOR Y CORTADOR DE adobes necesito. Bío-Bío 783.

SIRVIENTA NECESITO PARA EL Lunes. Delicias 2865.

NECESITO DOS NIÑAS PARA LA mano. Exposición 844. M-8

EMPLEADO NECESITO, PUERTAS adentro. Ayudanta de cocina necesito, puertas adentro. Matucana 770.

PERSONA ENTENDIDA QUEHAceres de casa, necesito. Alameda 2542.

NECESITO PREPARADORAS. DElicias 2597. M-8

NECESITO CORTADOR DE CARnicería, competente. San Pablo 2129. 8—M

BASCUÑAN 1085, NECESITO NIña para mostrador. 8—M

NIÑA SEPA ALGO COCINA. PAGO bien. Cueto 1002.

EMPLEADA PARA LAS PIEZAS que sepa de costura, necesito. Rosas [illegible]. 8-M

NIÑA PARA LA COCINA SE NEcesita. [illegible] 707. 8-M

URGENTEMENTE NECESITO maestra cocina. Club Paperchase. Bandera 560. 7-M.

NECESITO LUSTRADOR SAN DIEgo 252. 7-M

CHIQUILLO MANDADOS, VIANdas necesito. 21 de Mayo 843. 7-M

NECESITO EMPLEADA, GALVEZ 140. 7-M

NECESITO PICADORES LEÑA. — [illegible] 2525. 7-M

NECESITO AYUDANTE MAYORdomo de viña. Gabarroche, Pedro de Valdivia N.o 3000. M—7

SE OFRECE EMPLEADO DE FOal de noche. Por carta, Sotomayor 76. 7—M.

OFRECESE AYUDANTE CORTAdor carnicería con recomendaciones. Santa Elena 1715. 7—M.

NECESITO CORTADOR PARA carnicería, con recomendación. Santa Isabel 0285. 7—M.

NECESITO EMPLEADA PARA quehaceres de casa. Sama 1610. 7-M.

NECESITO JARDINERO JAPOnés, competente con buenas recomendaciones. Presentarse Domingos. Avenida Pedro de Valdivia 350, Providencia. 7-M.

NECESITO EMPLEADO COMPEtente en carretela Matadero, con carnet, sepa trabajar. Constitución 46. M-7

SE NECESITA NIÑERA $ 40 mensuales. Nataniel 1011. M-8

SE NECESITA EMPLEADA PARA quehaceres de la casa en familia corta extranjera, buen sueldo. Presentarse con recomendaciones Lunes en la tarde. Los Leones San Luis 360. M-7

JARDINERO NECESITO. ESMEralda 766. 8-M

NECESITASE EMPLEADA PIEZAS, sea muy limpia, tenga buen trato, para atender caballero sólo, en casa de familia. Sueldo $ 70. Huérfanos 1268. 8-M

NECESITASE EMPLEADA PARA piezas, con buenas referencias. — Avenida España 148. 8-M

NIÑERA MUY COMPETENTE PAra niño dos años, necesito, con recomendaciones, buen sueldo. Vergara 541, de 11 adelante. M-7

EMPLEADA DE CASA NECESITA Sotomayor 41. 7-M.

COCINERA Y NIÑA PARA CUIdar guagua necesito. Nataniel 65. 7-M

SERVIDUMBRE LA MEJOR DE Santiago. Pídala: Bandera 339. 10-M

MUCHACHO 18 AÑOS PRECISO prefiero de campo. Carrión 1608. 7-M.

NECESITO EMPLEADA CUIDAR una inválida pago 100 pesos — Avenida Central 151, Ñuñoa. 8—M

46.—Pensión en familia

CASA FAMILIA ARRIENDA PIEzas pensión matrimonios o caballeros. Carmen 43. 9-M

FAMILIA HONORABLE OFRECE piezas pensión. Santa Rosa 420. 7-M.

FAMILIA ARRIENDA PIEZAS pensión. Serrano 244. 8-M.

FAMILIA OFRECE PIEZAS, PENsión Catedral 2429. 7-M

FAMILIA HONORABLE ARRIENDA lindas piezas amobladas, con pensión. Serrano 79.

FAMILIA RESPETO ARRIENDO departamento con pensión, con sin muebles. Puente 644. 8-M.

SE DA PENSION A CABALLEROS en casa honorable, precios módicos. Dardignac 506. 12-M.

CASA FAMILIA EXTRANJERA arrienda piezas, pensión caballeros o matrimonio solo. Jofré 380.

FAMILIA OFRECE PIEZAS CON pensión, matrimonios o personas honorables. Maestranza 154. 11—M

EN CASA DE FAMILIA ARRIENdase una buena pieza a la calle, amueblada y pensión a matrimonio o caballeros. Huérfanos 621. M-11

EN CASA HONORABLE ARRIENdase pieza o departamento. Bellavista 245. 8—M

CASA RESIDENCIAL DE FAMILIA honorable, recién establecida, da pensión, con o sin muebles. Delicias 2528. M-12

48.—Préstamos e hipotecas

NECESITO $ 500 URGENTE, DOY buen interés. Correo N.o 2. P. V. M-7

DINERO AL MAS BAJO INTERES facilito sobre hipoteca. Julio Pellissier. Morandé 283. M-10

[illegible] **POR HIPOTE**cas automóviles, alhajas, valores. M-9

NECESITO FIANZA NOMINAL, MInimum: $ 22,000. Doy mensualmento $ 100, gratificación.— J. M. L., Carmen 169. 8-M

$ 3,000, 5,000, 10,000 PRESTO SObre hipoteca. Bandera 78. Oficina 20.

DINERO FACILITO SOBRE HIPOteca, interés 9% anual. Daniel Laurel. Huérfanos 1235. M-8

COLOCO $ 35,000 EN HIPOTECAS. Bandera 154, oficina 5.

SEÑORITA MUY SERIA Y FORmal necesita urgente, $ 400, paga buen interés. Moneda 3073. 8-M.

FACILITO DINERO HASTA $ 500. San Bernardo, casilla 39. 8-M.

39.—Propuestas

DIRECCION GENERAL TALLERES fiscales de prisiones. — Pídense propuestas públicas para diferentes artículos de elaboración y consumo para los Talleres Fiscales de Prisiones para el Miércoles 10 del presente a las 3 P. M., en Agustinas No 1220, oficina 8.—Bases y antecedentes en la Secretaría. M—10

PROPUESTAS.— PARA LA ALImentación de Cadetes y Tropa durante el presente año la Escuela Militar solicita cotizaciones de precios por los artículos que a continuación se expresan: 10.000 kilos azúcar granulada, 4.000 kilos arroz, 100 kilos ají pimentón, 400 litros aceite de mesa; 100 litros aceite para guisos, 2,500 kilos café crudo, 100 toneladas carbón de piedra, 2,000 kilos ciruelas, 4,000 kilos fideos surtidos, 20,000 kilos frejoles, 3,000 kilos garbanzos, 80 kilos café de malta, 1,500 quintales harina, 2,500 kilos huesillos, 2,500 kilos lentejas, 4,000 kilos manteca, 1,000 kilos guindas secas, 5,000 kilos sal de cocina, 350 kilos té, 4,000 kilos dulce de membrillo, 1,500 kilos trigo mote, 1,300 kilos chuchoca, 20,000 cabezas cebollas, 40,000 litros leche, 100 cargas leña y 650 sacos papas. Las propuestas se abrirán el 20 del presente, a las 3 P. M. Para mayores datos, los interesados pueden pasar diariamente a la oficina de la Comisión de Alimentación, de 9 a 12 M. y de 2 a 5 P. M. 15—M

25,000 VENDO CASA-QUINTA 17 por 70. Población Montel, 5 cuadras camiones Aguada. Facilidades pago. Tratar: Nataniel 480. 9—M

40.—Profesionales

TRABAJOS CARPINTERIA, RAPIdos, a domicilio, precios módicos ejecútanse. Sazie 2542. M 11

CONDOR 1158, CASA ANTIGUA única especialista zurcidos invisibles, jersey, hechuras, transformaciones. 10-M

GUSTAVO ROJAS, ABOGADO, EX Secretario del Tribunal de la Vivienda, atiende todo lo relacionado con los Juzgados de Menor Cuantía y Vivienda. 9-11 1|2 5-6. Huérfanos 1175. M

DIVORCIOS, NULIDADES DE MAtrimonios, posesiones efectivas, cobranzas, juicios criminales, etc., atiende diariamente el abogado Jaramillo Arteaga, anticipando fondos según convenio. Consultas: Huérfanos 1223, oficina 7. 8-M

MANUEL 2.o MACHUCA CONStructor, ejecuta construcciones económicas sistema moderno por dirección o contrato. Compra edificios para demoler. Rogelio Ugarte 1565. Correo 5.

CORTADOR ARGENTINO RECIEN llegado, recibe hechura, corte, argentino y americano, especialista en viraduras y zurciduras. Pasaje Argentino 1116. 10-M.

ZURCIDOS INVISIBLES: NOTAble zurcidor japonés. Especialidad única. Especialidad viraduras. Trasformaciones perfectas. San Diego 228. Teléfono 667. No confundirlo. Se evitará molestias. Señal: letrero luminoso. 10-M.

CONFECCIONO TAPADOS Y TRAjes elegantes desde $ 35. Pruebo a domicilio. Campo Marte 89, casa L. M-10

41.—Prendas de vestir

$ 10 SEMANALES ENTREGA ternos y abrigos sobre medida desde $ 180 casimires pura lana. Sastrería Rosas esquina Morandé. M

SE NECESITA SABER LA DIRECción de Ernesto González Acuña, chauffeur. Franklin 835, señora González.

CONTADOR PEDRO CRISPI GUARda. Alameda 3512. M-9

SEÑORA SALAS DE MARTINEZ O pariente, necesítase con urgencia en Arturo Prat 721.

ales pedidos y ofrecidos

NECESITO FARMACEUTICO PAra Chañaral. Inglaterra 1230. M-8

FARMACEUTICO O SEÑORITA para regentar botica en [illegible] necesítase. [illegible] 7-M

SEÑORITA FARMACEUTICA SE necesita. San Pablo 2808. 8-M

FARMACEUTICO PRACTICO NEcesito. Farmacia República. Delicias 2298.

FARMACEUTICA O FARMACEUtico necesito. Santa Filomena 198.

44.—Remates

ARTURO SANCHEZ O., MARtillero. Ordenes Bascuñán 120. 7—M

REMATE. EL 10 DE MARZO, A las 4 P. M., ante el compromisario don Carlos Varas Olea, en la Notaría Altamirano, se rematará la propiedad 1692, de la calle de Ricardo González, por el mínimum rebajado de 8,000 pesos al contado. Antecedentes en la Notaría, partición Pedro Aguila. 10-M.

REMATE. — EL 29 DEL PRESENte a las 11 A. M. ante el 4.o Juzgado Civil de Santiago, rematarase propiedad calle San Alfonso 1187. Mínimun 15,000 pesos al contado. Bases: Expediente autorización enajenar menores Escobar Santibáñez M—7

JUAN CAMPANELLA, MARTILLEro. Ordenes: Avenida Paz 3. 15-M

45.—Rodados, accesorios y caballos. (Compra y venta)

RUEDAS PARA COCHES Y ARNEses dos parejas vendo. Avenida Matta 1468. 8-M.

TATTERSAL

En la FERIA que se efectuará

EL LUNES 8

entre otros lotes de ganado

SE REMATARAN:

NOVILLOS GORDOS llegados de C
HUE.
BUEYES GORDOS llegados de LAS
BRAS y CURICO.
VACAS GORDAS llegadas de CUNAC
OVEJAS Y CORDEROS GORDOS ll
de PAINE.

EL GEREN

REMATE DEL MENAJE DE CA

DEL DOCTOR SEÑOR WALDO OSORIO A.

941 — SANTA ROSA — 941

FRENTE AL REGIMIENTO MATURANA

EL MARTES 9 DEL PRESENTE, A LAS 2 P.

Aviso detallado mañana

A LA VISTA MAÑANA LUNES DE 2 A 6 P.

VICTOR ARAYA

Martillero de Ha

Feria de Santa R

PARA CERDOS Y CORDERO

SANTA ROSA 2250, EST. SAN DIEGO, TELEF. 17, SAN

Remate los Martes, a las 2 P.

Para la Feria del Martes 9 del presente, tenemos 60 cer llegados de Peralillo. Hay anunciado, además, cerdos gord jo y de la Hacienda Chicureo. También un carro corderos Chimbarongo.

REMATES DE PRENDAS DE P VENCIDO

El Lunes 8 de Marzo, a las 9 A. M., el martillero, señor Goycolea, rematará en la **Casa de Préstamos "EL GALLO", Avenida Delicias N.o 3333,** las prendas no rescatadas y comprendidas entre los números 4,474 a 6,109 y 5,374 a 7,519.

Hay: cortes casimir, ternos, mantas, sillas montar, rebozos, maletas cuero, etc.

El Lunes 8 de Marzo, a las 2 P. M., el martillero, señor Araya, rematará en la **Casa de Préstamos "LA SANTA LUCIA", Avenida Delicias N.o 307,** las prendas no rescatadas y comprendidas entre los números 90,404 a 91,529.

Hay: juego lavatorio, quinas de escribir y de jas, cortinas.

El Lunes 8 de Mar P. M., el martillero, rre, rematará en la Ca tamos **"LA PEDRO Avenida Irarrázaval N** prendas no rescatadas entre los números 1 16,509 a 18,082.

Hay: máquinas coser, chones, sillas montar, hajas etc.

Las prendas estarán desde dos horas antes PAGO AL CONTADO.

EL

VENDO DE OCASION BREACK DE 4 ruedas con arneses, apropiado para campo o cambio por carretela. Av. Brasil N.o 899. 7-M.

VENDO COCHE TROMPA AMERIcano cuero. Milor Vis a Vis, Milord Brack, Fiacre, Faetones Vis a Vis. Rosas 1836. M-

VENDO RUEDAS DE CHORERO Y carretela. Exposición 240. M—

CARRETON DE MANO. VENDO barato, E. Escala 2312. 7-M

CARRETELA APERADA CON ESpléndido caballo, vendo baratísima Av. Irarrázaval 118 A. M-8

CAMION CON CABALLO Y ARNEses véndese. Arauco 1060. M-7

VENDO SILLA INGLESA: SISTEma Larraín, completa $ 170. Washington 1339.

SE VENDE UN CAMIONCITO UNIC cerrado, especial panaderías, carnicerías, pastelería o cualquier reparto. Moneda 2215.

ARRENDARIA, COMPRARIA CArretela aperada con facilidades. Avenida Pedro Montt 1783.

VENDO CARRETELA PUESTA, con dos caballos. San Isidro 2070.

SE VENDE UNA CARRETELA con apero. $ 500. Restaurant Alegría, paradero 16. Lo Ovalle.

VICTORIA, OCASION: VENDO. — Avenida Matta 1468.

47.—Servicios y cosas útiles para familias

DEPOSITO DE CASIMIRES, SALdos $ 12 metro. Sección Sastrería hechuras trajes, 70 rezagados, 75 vestones alpaca, sobretodos baratísimos facilidades, local propio. Mackenna 1080. 10-M

CONDOR 1158, CASA ANTIGUA — Unica especialista zurcidos invisibles. Jersey, viraduras, hechuras transformaciones. M-10

SEÑORA: MANDE A HACER SUS trabajos de sombrerería y tintorería a La Parisien. San Antonio 72 8-M

SALON DE PEINADOS DE UN PROfesional, conocido. Rosas 1018, entre Bandera y Puente. 7-M

ONDULACION MARCEL, 3.00. CORte, 2.00. Rosas 948. M-8

PELETERO BELGA RECIEN LLEgado de Bruselas, ha establecido un taller de composturas y reparaciones de pieles, trabajo honrado y fino.— Moneda 1885. 9-M.

SEÑORITA: COMPRE Y MANDE arreglar su sombrero en Sotomayor 6. Precio conveniente. M-8

POLICARPO MENDEZ S., AGENTE de Singer Sewing Machine. Independencia 334.

¿DESEA ADQUIRI Singer? Pida precios Independencia 334.

REPUESTOS, ACCES jas, aceite, hilo para coser. Independencia

¡SEÑORAS DUEÑAS Independencia 334 ha de compostura repara quinas de coser.

SE RECIBEN TRABA hilados, bordados, 334.

EX-PEINADORA AN Gaillard. Ondulación te de melena. Calle 148.

PERO... LAS ME posturas y hechuras para señoras son Maison Renée. Delicia

SEÑORA, REVELE ción adquiriendo sus la Maison Renée. De

$ 8, HECHURAS, T ciones sobreros paño XX 249.

LA VIDRIERIA LA única que hace mar moda.

AL REGRESAR DE adorne su casa con Vidriería Lamm.

VIDRIOS PLANOS bajos. vende y coloca Lamm. Castro 78. Te

SEÑORAS Y SEÑORI sombreros elegantes y to, prefieran siempre en donde hallarán las vedades en hormas, pajas, sedas y fant mos hechuras por los últimos mod mente gran exposición para la estación. Al

SEÑORAS: LOS SOM la Maison, San Isidro los más bonitos y me cionados, ejecútase formación en paño, fie delos europeos. por

52.—Socios capi industriales. (Pe ofrecidos)

PERSONA ACTIVA CO mientos de comercio y cesito para interesarlo de mucho porvenir. $ 1.000 mensuales.

SOCIO CAPITALISTA 80 mil pesos, probable car capital un año, tas: Schumacher,

NECESITO PERSONA bajar empresa carruajes te $ 5,000, podría mensuales. También victorias por casa yor valor abonaría datos: Avenida Matta